Regione Toscana

Repubblica Italiana

BOLLETTINO UFFICIALE
della Regione Toscana

PARTE TERZA n. 46

mercoledì, 13 novembre 2024 **Firenze**

Bollettino Ufficiale: piazza dell'Unità Italiana, 1 - 50123 Firenze

E-mail: redazione@regione.toscana.it

Il Bollettino Ufficiale della Regione Toscana è pubblicato esclusivamente in forma digitale, la pubblicazione avviene di norma il mercoledì, o comunque ogni qualvolta se ne ravvisi la necessità, ed è diviso in tre parti separate.

L'accesso alle edizioni del B.U.R.T., disponibili sul sito WEB della Regione Toscana, è libero, gratuito e senza limiti di tempo.

Nella **Parte Prima** si pubblicano lo Statuto regionale, le leggi e i regolamenti della Regione, nonché gli eventuali testi coordinati, il P.R.S. e gli atti di programmazione degli Organi politici, atti degli Organi politici relativi all'interpretazione di norme giuridiche, atti relativi ai referendum, nonché atti della Corte Costituzionale e degli Organi giurisdizionali per gli atti normativi coinvolgenti la Regione Toscana, le ordinanze degli organi regionali.

Nella **Parte Seconda** si pubblicano gli atti della Regione, degli Enti Locali, di Enti pubblici o di altri Enti ed Organi la cui pubblicazione sia prevista in leggi e regolamenti dello Stato o della Regione, gli atti della Regione aventi carattere diffusivo generale, atti degli Organi di direzione amministrativa della Regione aventi carattere organizzativo generale.

Nella **Parte Terza** si pubblicano i bandi e gli avvisi di concorso, i bandi e gli avvisi per l'attribuzione di borse di studio, incarichi, contributi, sovvenzioni, benefici economici e finanziari e le relative graduatorie della Regione, degli Enti Locali e degli altri Enti pubblici, si pubblicano inoltre ai fini della loro massima conoscibilità, anche i bandi e gli avvisi disciplinati dalla legge regionale 13 luglio 2007, n. 38 (Norme in materia di contratti pubblici e relative disposizioni sulla sicurezza e regolarità del lavoro).

Ciascuna parte, comprende la stampa di Supplementi, abbinata all'edizione ordinaria di riferimento, per la pubblicazione di atti di particolare voluminosità e complessità, o in presenza di specifiche esigenze connesse alla tipologia degli atti.

Sommario

Sommario **2**

SUPPLEMENTI **9**

CONCORSI **10**

GIUNTA REGIONALE

- Dirigenza-Decreti 11

REGIONE TOSCANA - Direzione Organizzazione, Personale, Gestione e Sicurezza Sedi di Lavoro - Settore Organizzazione e Sviluppo Risorse Umane

DECRETO 7 novembre 2024, n. 24570 - certificato il 8 novembre 2024 Concorso pubblico per esami interamente riservato ai soggetti di cui all'art. 1 della legge 12 marzo 1999, n. 68 per l'assunzione a tempo indeterminato di n. 5 unità di personale - Area dei Funzionari e dell'elevata qualificazione, profilo professionale "Funzionario amministrativo", indetto con D.D. n. 10310/2024: approvazione della graduatoria e nomina dei vincitori. 11

COMUNE DI UZZANO (Pistoia) . . . . . .

BANDO PER LA PROCEDURA DI ASSEGNAZIONE IN CONCESSIONE DEI POSTEGGI FUORI MERCATO DI NUOVA ISTITUZIONE (approvato con determinazione del Responsabile dell'Area Tecnica n. 376 del 18/10/2024). 17

GRADUATORIE CONCORSI **18**

ESTAR ENTE DI SUPPORTO TECNICO AMMINISTRATIVO REGIONALE

Graduatoria dei Medici in formazione specialistica alla data di scadenza del bando del concorso pubblico, per titoli ed esami, per la copertura di n. 1 posto a tempo indeterminato di Dirigente Medico nella disciplina di Ortopedia e Traumatologia - Area chirurgica e delle specialità chirurgiche - da assegnare alla SOS Ortopedia e Traumatologia Borgo San Lorenzo - Presidio Ospedaliero di Borgo San Lorenzo (FI) dell'Azienda Usl Toscana Centro (47/2024/CON). 19

Graduatoria del bando di reclutamento speciale volto al superamento del precariato tramite procedura concorsuale, per titoli ed esami, riservata agli aventi diritto di cui all'art. 20, comma 2 del D.Lgs. 75/2017 per la copertura di n. 1 posto a tempo indeterminato nel profilo di Dirigente Medico nella disciplina di Oftalmologia (Area chirurgica e delle Specialità chirurgiche), presso l'Azienda Ospedaliero-Universitaria Meyer IRCCS (100/2023/ST). 20

Concorso pubblico, per titoli ed esami, per la copertura di n. 1 posto a tempo indeterminato di Dirigente Medico nella disciplina di Emergenza-Urgenza da assegnare alla SOC Medicina d'Urgenza - Presidio Ospedaliero SS. Cosma e Damiano - Pescia (Cod. 46.2024.CON). 21

Reclutamento speciale volto al superamento del precariato tramite concorso pubblico, per titoli ed esami, riservato agli aventi diritto ai sensi dell'art. 20, comma 2 del D.Lgs. 75/2017 e ss.mm.ii., per la copertura di n. 1 posto a tempo indeterminato nel profilo di Coadiutore amministrativo Senior per l'Azienda Ospedaliero Universitaria Meyer IRCCS (Cod. 06/2024/ST). 22

CONTRIBUTI E FINANZIAMENTI **23**

REGIONE TOSCANA - Direzione Istruzione, Formazione, Ricerca e Lavoro - Settore Educazione e Istruzione . . . . . .

DECRETO 22 ottobre 2024, n. 24210 - certificato il 4 novembre 2024 FSE+ 2021/2027. DGR n.454 del 15/04/2024. Avviso pubblico finalizzato al sostegno dell'accoglienza dei bambini e delle bambine in servizi educativi per la prima infanzia (3-36 mesi) di qualità, per lanno educativo 2024/2025. PRIORITA' ISTRUZIONE E FORMAZIONE - Azione PAD 2.f.12. Rettifiche errori materiali e revoche dei contributi. 24

REGIONE TOSCANA - Direzione Agricoltura e Sviluppo Rurale - Settore Produzioni Agricole, Vegetali e Zootecniche. Promozione. Sostegno agli Investimenti delle Imprese Agricole e Agroalimentari . . . . . .

DECRETO 30 ottobre 2024, n. 24247 - certificato il 4 novembre 2024 OCM Vino - Regolamento (UE) n. 2021/2115 - Intervento settoriale Promozione sui mercati dei Paesi terzi - Approvazione graduatoria definitiva dei progetti ammissibili campagna 2024/2025. 37

REGIONE TOSCANA - Direzione Agricoltura e Sviluppo Rurale - Settore Attività Gestionale sul Livello Territoriale di Firenze e Arezzo. Interventi per gli Utenti delle Macchine Agricole (UMA) . . . . . .

DECRETO 30 ottobre 2024, n. 24291 - certificato il 5 novembre 2024
Reg. UE n. 2021/2115 - PSP 2023/2027 - Complemento per lo sviluppo rurale (CSR) Toscana - Decreto Dirigenziale n. 26645 del 15/12/2023 e s.m.i. - Intervento SRG10 "Promozione dei prodotti di qualità". Annualità 2023 - Approvazione istruttoria di ammissibilità con esito positivo domanda di aiuto beneficiario (CUP A.R.T.E.A. 1241747 - CUP CIPE D38H24001510007) e assegnazione contributo.
. 46

REGIONE TOSCANA - Direzione Agricoltura e Sviluppo Rurale - Settore Attività Gestionale in Agricoltura sul Livello Territoriale di Siena e Grosseto. Gestione della Programmazione Leader. Usi Civici. . . . . .

DECRETO 30 ottobre 2024, n. 24344 - certificato il 6 novembre 2024
D.G.R. 146/2024 - Decreto dirigenziale n. 13473 del 13/06/2024 - Bando di attuazione intervento "Riconoscimento alle aziende zootecniche dei danni da predazione provocati da lupo (canis lupus)" - annualità 2024 - Approvazione istruttorie con esito positivo, concessione e liquidazione del sostegno in favore dei beneficiari.
. 61

REGIONE TOSCANA - Direzione Istruzione, Formazione, Ricerca e Lavoro - Settore Istruzione e Formazione Professionale (IEFP) e Istruzione e Formazione Tecnica Superiore (IFTS E ITS) . . . . . .

DECRETO 31 ottobre 2024, n. 24346 - certificato il 6 novembre 2024
D.D. 21797/2023 - Avviso pubblico per la presentazione di percorsi formativi triennali di Istruzione e Formazione Professionale (IeFP) realizzati dagli organismi formativi accreditati nell'ambito obbligo d'istruzione annualità 2024-25. Revoca finanziamento per rinuncia alla realizzazione dei progetti e riduzione impegno.
. 71

REGIONE TOSCANA - Direzione Istruzione, Formazione, Ricerca e Lavoro - Settore Tutela dei Consumatori e Utenti, Politiche di Genere, Promozione della Cultura di Pace . . . . . .

DECRETO 30 ottobre 2024, n. 24359 - certificato il 6 novembre 2024
Concessione dei contributi di cui all'articolo 3 commi 1 e 2 DPCM 16/11/2023 recante "Ripartizione delle risorse del "Fondo per le politiche relative ai diritti e alle pari opportunità" di cui all'articolo 19, comma 3, del decreto-legge 4 luglio 2006, n. 223, convertito, con modificazioni, dalla legge 4 agosto 2006, n. 248 - Annualità 2023" e ulteriori risorse disponibili al bilancio regionale. Approvazione avviso.
. 81

REGIONE TOSCANA - Direzione Agricoltura e Sviluppo Rurale - Settore Attività Gestionale sul Livello Territoriale di Pistoia e Prato . . . . . .

DECRETO 30 ottobre 2024, n. 24375 - certificato il 6 novembre 2024
Reg. UE n. 1305/2013 - PSR 2014-2020 - Sottomisura 5.2 "Sostegno a investimenti per il ripristino dei terreni agricoli e del potenziale produttivo danneggiati da calamità naturali, avversità atmosferiche ed eventi catastrofici" annualità 2023: approvazione finanziamento progetto Cup Artea 1240170 Cup CIPE D54J24000500007. 101

REGIONE TOSCANA - Direzione Istruzione, Formazione, Ricerca e Lavoro - Settore Formazione per l'Inserimento Lavorativo . . . . . .

DECRETO 30 ottobre 2024, n. 24492 - certificato il 7 novembre 2024
PNRR - Assegno formazione GOL - DD n.7903/2024 e smi - Avviso pubblico assegno formazione GOL: approvazione delle domande di finanziamento pervenute al 30.09.2024 e assunzione degli impegni di spesa. 112

REGIONE TOSCANA - Direzione Agricoltura e Sviluppo Rurale - Settore Attività Gestionale sul Livello Territoriale di Pistoia e Prato . . . . . .

DECRETO 30 ottobre 2024, n. 24522 - certificato il 8 novembre 2024
Reg. UE 1305/2013 - PSR 2014/2020 - Bando Sottomisura 5.2 - Annualità 2023 - "Sostegno a investimenti per il ripristino dei terreni agricoli e del potenziale produttivo danneggiati da calamità naturali, avversità atmosferiche ed eventi catastrofici. Piogge alluvionali 2-3 novembre 2023." Approvazione istruttoria di ammissibilità della domanda di aiuto CUP Artea:1238994 Cup CIPE D34J24000800007 e assegnazione contributo. 121

REGIONE TOSCANA - Direzione Istruzione, Formazione, Ricerca e Lavoro - Settore Formazione per l'Inserimento Lavorativo . . . . . .

DECRETO 29 ottobre 2024, n. 24567 - certificato il 8 novembre 2024
PR FSE+ 2021-2027 - DD 7852/2024 e ss.mm.ii. - Avviso pubblico per la concessione di finanziamenti ex art. 17 comma 1 lett. a) della L.R. 32/2002 per percorsi formativi nella filiera Meccanica ed Energia - Approvazione graduatoria e assunzione impegni di spesa. 133

DECRETO 31 ottobre 2024, n. 24569 - certificato il 8 novembre 2024
PR FSE+ 2021-2027 - DD 7852/2024 e ss.mm.ii. - Avviso pubblico per la concessione di finanziamenti ex art. 17 comma 1 lett. a) della L.R. 32/2002 per percorsi formativi nella filiera Moda. Approvazione graduatoria e assunzione impegni di spesa. 144

REGIONE TOSCANA - Direzione Istruzione, Formazione, Ricerca e Lavoro - Settore Educazione e Istruzione . . . . . .

DECRETO 7 novembre 2024, n. 24585 - certificato il 11 novembre 2024
PR Toscana FSE+ 2021/2027. Avviso pubblico finalizzato a promuovere l'attivazione di percorsi formativi da parte delle amministrazioni comunali per la promozione della qualità del sistema integrato 0-6 - anno educativo e scolastico 2024/2025 - azione pad 2.f.14. Assegnazione dei contributi. 155

SVILUPPO TOSCANA S.P.A. . . . . .

DECRETO 30 ottobre 2024, n. 139
BANDO PUBBLICO FINALIZZATO AL MIGLIORAMENTO DELLA QUALITÀ DELL'ARIA NEI COMUNI DELLA "PIANA LUCCHESE" TRAMITE LA DISMISSIONE DI GENERATORI DI CALORE INQUINANTI E SOSTITUZIONE CON NUOVI IMPIANTI ALIMENTATI CON FONTI ENERGETICHE RINNOVABILI (FER). 164

DECRETO 5 novembre 2024, n. 143
Contributi a favore degli operatori del settore turistico-ricettivo, termale e della ristorazione a parziale compensazione del calo di fatturato subito a causa della carenza di neve nel periodo 1° novembre 2022 - 15 gennaio 2023. 170

ARTI AGENZIA REGIONALE TOSCANA PER L'IMPIEGO . . . . . .

Avviso pubblico n. 10 per l'attuazione del Programma Garanzia Occupabilità dei Lavoratori da finanziare nell'ambito del Piano Nazionale di Ripresa e Resilienza (PNRR), Missione 5 "Inclusione e coesione", Componente 1 "Politiche per il Lavoro", Riforma 1.1 "Politiche Attive del Lavoro e Formazione", finanziato dall'Unione europea - Next Generation per chiamata di progetti per la realizzazione di interventi di politiche attive per i beneficiari di GOL nell'ambito del PERCORSO 4 LAVORO E INCLUSIONE Annualità 2024 - 2025 in attuazione del Piano Attuativo Regionale GOL (D.G.R. n.302/2022 e s.m.i) - ARTI - Agenzia Regionale Toscana per l'Impiego - Settore Servizi per il Lavoro di Arezzo e Siena. 173

Avviso pubblico n. 10 per l'attuazione del Programma Garanzia Occupabilità dei Lavoratori da finanziare nell'ambito del Piano Nazionale di Ripresa e Resilienza (PNRR), Missione 5 "Inclusione e coesione", Componente 1 "Politiche per il Lavoro", Riforma 1.1 "Politiche Attive del Lavoro e Formazione", finanziato dall'Unione europea - Next Generation per chiamata di progetti per la realizzazione di interventi di politiche attive per i beneficiari di GOL nell'ambito del PERCORSO 4 LAVORO E INCLUSIONE Annualità 2024 - 2025 in attuazione del Piano Attuativo Regionale GOL (D.G.R. n.302/2022 e s.m.i) - ARTI - Agenzia Regionale Toscana per l'Impiego - Settore Servizi per il Lavoro di Pisa Massa Carrara. 174

Avviso pubblico n. 10 per l'attuazione del Programma Garanzia Occupabilità dei Lavoratori da finanziare nell'ambito del Piano Nazionale di Ripresa e Resilienza (PNRR), Missione 5 "Inclusione e coesione", Componente 1 "Politiche per il Lavoro", Riforma 1.1 "Politiche Attive del Lavoro e Formazione", finanziato dall'Unione europea - Next Generation per chiamata di progetti per lindividuazione di soggetti coinvolti nella realizzazione di interventi di politiche attive rivolte ai beneficiari GOL "Percorso 4 Lavoro e inclusione", in attuazione del Piano Attuativo Regionale GOL (D.G.R. n. 302/2022, D.G.R. n. 1440/2023, D.G.R. n. 368/2024, D.G.R. n. 839/2024 e D.G.R. n. 1039/2024) - Settore Servizi per il Lavoro di Lucca e Pistoia. 175

Avviso pubblico n. 10 per l'attuazione del Programma Garanzia Occupabilità dei Lavoratori da finanziare nell'ambito del Piano Nazionale di Ripresa e Resilienza (PNRR), Missione 5 "Inclusione e coesione", Componente 1 "Politiche per il Lavoro", Riforma 1.1 "Politiche Attive del Lavoro e Formazione", finanziato dall'Unione europea - Next Generation per chiamata di progetti per la realizzazione di interventi di politiche attive per i beneficiari di GOL nell'ambito del PERCORSO 4 LAVORO E INCLUSIONE Annualità 2024 - 2025 in attuazione del Piano Attuativo Regionale GOL (D.G.R. n.302/2022 e s.m.i) - ARTI - Agenzia Regionale Toscana per l'Impiego - Settore Servizi per il Lavoro di Firenze e Prato. 176

Avviso pubblico n. 10 per l'attuazione del Programma Garanzia Occupabilità dei Lavoratori da finanziare nell'ambito del Piano Nazionale di Ripresa e Resilienza (PNRR), Missione 5 "Inclusione e coesione", Componente 1 "Politiche per il Lavoro", Riforma 1.1 "Politiche Attive del Lavoro e Formazione", finanziato dall'Unione europea - Next Generation per chiamata di progetti per la realizzazione di interventi di politiche attive per i beneficiari di GOL nell'ambito del PERCORSO 4 LAVORO E INCLUSIONE Annualità 2024 - 2025 in attuazione del Piano Attuativo Regionale GOL (D.G.R. n.302/2022 e s.m.i) - ARTI - Agenzia Regionale Toscana per l'Impiego - Settore Servizi per il Lavoro di Grosseto e Livorno. 177

BORSE DI STUDIO **178**

FONDAZIONE MONASTERIO . . . . . .

AVVISO PUBBLICO, PER TITOLI ED EVENTUALE COLLOQUIO, PER L'AFFIDAMENTO DI UNA BORSA DI STUDIO DI TIPOLOGIA BBORSA DI STUDIO DI I LIVELLO- A UN INGEGNERE BIOMEDICO. 179

ALTRI AVVISI **188**

REGIONE TOSCANA - Direzione Difesa del Suolo e Protezione Civile - Settore Genio Civile Toscana Sud . . . . . .
DECRETO 4 novembre 2024, n. 24300 - certificato il 5 novembre 2024
R.D. 523/1904 - L.R. 80/2015 - Pratica SiDIT n. 2623/2024 (Proc. n. 9962/2024) - Approvazione di avviso per l'assegnazione di una concessione di area del demanio idrico per complessivi 12.450 mq, situata lungo le pertinenze del fosso Diversivo (TS57179-TS57268-TS57617-TS58135), in località Barbaruta nel comune di Grosseto (GR), per uso sfalcio di vegetazione spontanea (tip. 8.2) - riferimenti catastali: foglio 58 particella 91.
. 189
REGIONE TOSCANA - Direzione Istruzione, Formazione, Ricerca e Lavoro - Settore Sistema Regionale della Formazione: Infrastrutture Digitali e Azioni di Sistema . . . . . .
DECRETO 6 novembre 2024, n. 24447 - certificato il 7 novembre 2024
Elenco regionale degli esperti di settore - Approvazione delle domande di candidatura pervenute alla scadenza del 30 Settembre 2024 e aggiornamento dell'Elenco (D.G.R. 988/2019 e ss.mm.ii. e D.D. n. 25555/2022).
. 215
REGIONE TOSCANA - Direzione Istruzione, Formazione, Ricerca e Lavoro - Settore Istruzione e Formazione Professionale (IEFP) e Istruzione e Formazione Tecnica Superiore (IFTS E ITS) . . . . . .
DECRETO 6 novembre 2024, n. 24472 - certificato il 7 novembre 2024
Avviso pubblico approvato con Decreti Dirigenziali nn. 15752 del 27/09/2019 e 15779 del 27/09/2019: approvazione elenco regionale di docenti ai fini della nomina in qualità di presidenti di commissione d'esame per l'ambito territoriale di Arezzo, Grosseto e Livorno. Domande presentate dal 01/09 al 31/10/2024.
. 234

SUPPLEMENTI

Supplemento n. 275 al B.U. n. 46 del 13/11/2024

CONTRIBUTI E FINANZIAMENTI

REGIONE TOSCANA - Direzione Attività Produttive - Settore Politiche di Sostegno alle Imprese

DECRETO del 29 ottobre 2024, n. 24263

PR Toscana FESR 2021-2027 - Azione 1.1.5 PR 2021-2027 "Sostegno per la creazione ed il consolidamento di start-up innovative". Approvazione Bando.

DECRETO del 31 ottobre 2024, n. 24538

PR TOSCANA FESR 2021-2027 - Azione 1.3.2 "Sostegno alle PMI - investimenti produttivi" - "Sovvenzioni per l'abbattimento degli interessi e delle commissioni di garanzia su finanziamenti di importo fino a Euro 50.000,00" - Approvazione bando.

Supplemento n. 276 al B.U. n. 46 del 13/11/2024

INCARICHI

ESTAR ENTE DI SUPPORTO TECNICO AMMINISTRATIVO REGIONALE

Incarichi vari

CONCORSI

REGIONE TOSCANA

DIREZIONE ORGANIZZAZIONE, PERSONALE, GESTIONE E SICUREZZA SEDI DI LAVORO

SETTORE ORGANIZZAZIONE E SVILUPPO RISORSE UMANE

Responsabile di settore Simona VOLTERRANI

Incarico: DECR. DIRIG. CENTRO DIREZIONALE n. 10205 del 15-05-2024

Decreto soggetto a controllo di regolarità amministrativa ai sensi della DGR n. 521/2024

Numero adozione: 24570 - Data adozione: 07/11/2024

Oggetto: Concorso pubblico per esami interamente riservato ai soggetti di cui all'art. 1 della legge 12 marzo 1999, n. 68 per l'assunzione a tempo indeterminato di n. 5 unità di personale – Area dei Funzionari e dell'elevata qualificazione, profilo professionale "Funzionario amministrativo", indetto con D.D. n. 10310/2024: approvazione della graduatoria e nomina dei vincitori.

Il presente atto è pubblicato sul BURT ai sensi degli articoli 4, 5 e 5 bis della l.r. 23/2007 e sulla banca dati degli atti amministrativi della Giunta regionale ai sensi dell'art.18 della l.r. 23/2007. Sono esclusi dalla pubblicazione gli allegati A, B nel rispetto dei limiti alla trasparenza posti dalla normativa statale.

Data certificazione e pubblicazione in banca dati ai sensi L.R. 23/2007 e ss.mm.: 08/11/2024

Documento informatico firmato digitalmente ai sensi del testo unico D.P.R. 28 dicembre 2000,n. 445, del D.Lgs. 7 marzo 2005, n. 82 e norme collegate, il quale sostituisce il testo cartaceo e la firma autografa.

Numero interno di proposta: 2024AD027223

LA DIRIGENTE

Vista la legge regionale 8 gennaio 2009, n. 1 "Testo unico in materia di organizzazione e ordinamento del personale" e successive modifiche e integrazioni e richiamato in particolare il Capo III recante "Dotazione organica, programmazione del fabbisogno di personale e accesso";

Visto e richiamato il regolamento regionale 24 marzo 2010, n. 33/R "Regolamento di attuazione della legge regionale 8 gennaio 2009, n.1";

Visto il bando di concorso pubblico per esami interamente riservato ai soggetti di cui all'art. 1 della legge 12 marzo 1999, n. 68 per l'assunzione a tempo indeterminato di n. 5 unità di personale – Area dei Funzionari e dell'elevata qualificazione, profilo professionale "Funzionario amministrativo", indetto con Decreto dirigenziale n. 10310 del 15 maggio 2024;

Visto il Decreto dirigenziale n. 15780 del 10 luglio 2024 con il quale è stata nominata la Commissione esaminatrice del concorso;

Visto il Decreto dirigenziale n. 21919 del 26 settembre 2024 avente ad oggetto l'ammissione dei candidati al concorso;

Preso atto che la Commissione esaminatrice, nominata con il suddetto Decreto n. 15780/2024, al termine dello svolgimento della procedura concorsuale, ha rimesso all'Amministrazione regionale gli atti relativi al concorso in questione, formalizzati in complessivi n. 4 verbali e relativi allegati, ivi compresa la graduatoria di merito;

Vista la graduatoria di merito predisposta dalla Commissione esaminatrice, riportata nell'Allegato A), parte integrante e sostanziale del presente decreto, formulata in base al punteggio totale ottenuto da ciascun candidato attraverso la sommatoria del punteggio relativo alla prova scritta e alla prova orale, nonché riconosciuta la regolarità delle procedure adottate dalla Commissione esaminatrice nell'espletamento del concorso;

Dato atto che nella graduatoria di merito non sono presenti candidati col medesimo punteggio e che pertanto non è necessario applicare i titoli di preferenza di cui all'art. 10, co. 4 e 5 del Regolamento regionale n. 33/R/2010 e richiamati dall'art. 9 del bando di concorso;

Ritenuto per quanto sopra esposto di approvare la graduatoria definitiva del concorso riportata nell'Allegato B), parte integrante e sostanziale del presente decreto e di dichiarare vincitori i candidati collocati alla 1^, 2^, 3^, 4^ e 5^ posizione di cui al suddetto Allegato B), sotto condizione dell'accertamento dei requisiti previsti dall'art. 2 del bando di concorso in conformità delle vigenti disposizioni di legge, nonché della conferma dello stato invalidante effettuata prima dell'assunzione ai sensi degli artt. 3, 4 e 8 del D.P.C.M. 13 gennaio 2000;

Richiamato l'articolo 3 del bando di concorso, che stabilisce che *"L'ammissione al concorso è effettuata sulla base dei dati dichiarati nella domanda di partecipazione. La nomina dei vincitori è subordinata alla successiva verifica dell'effettivo possesso dei requisiti, secondo quanto previsto dal successivo art. 11"*;

Visto l'art. 75 del Decreto Presidente della Repubblica 28 dicembre 2000, n. 445, nonché l'art. 11 del bando "Accertamento dei requisiti", che reca "*Qualora la documentazione comprovante la veridicità delle dichiarazioni rese dai candidati nella domanda di partecipazione al concorso non*

venga fornita all'Amministrazione regionale da parte dei soggetti titolari delle informazioni, la stessa dovrà essere prodotta direttamente dall'interessato, entro il termine che gli verrà comunicato. Nel caso in cui dalle verifiche effettuate emerga la non veridicità di quanto dichiarato dal candidato, si provvederà all'esclusione del medesimo dalla graduatoria qualora venga a mancare uno dei requisiti di accesso, o a rettificare la sua posizione in graduatoria qualora la difformità si riferisca a titoli di preferenza valutati; nel caso in cui sia stato già sottoscritto il contratto di lavoro, il dichiarante decade dall'impiego. Nel caso di dichiarazioni mendaci, gli eventuali reati saranno penalmente perseguiti ai sensi dell'art. 76 del D.P.R. n. 445/2000";

Visto e richiamato l'art. 9 del bando di concorso il quale dispone che la graduatoria e il relativo decreto di approvazione della stessa siano pubblicati sul Portale di cui all'articolo 35-ter del Decreto Legislativo 30 marzo 2001, n. 165 (Portale InPA), sul sito internet della Regione Toscana nella sezione "Amministrazione trasparente" - "Bandi di concorso" – "Bandi di concorso e avvisi sul personale" - "Concorsi per tempo indeterminato" all'indirizzo: https://www.regione.toscana.it/-/bandi-di-concorso-e-avvisi, nonché sul Bollettino Ufficiale della Regione Toscana e che tale pubblicazione costituisce a tutti gli effetti comunicazione agli interessati e da essa decorrono i termini per eventuali impugnative;

Visto e richiamato l'art. 2-septies, co. 8, del D.lgs. 30 giugno 2003, n. 196 "Codice in materia di protezione dei dati personali", secondo il quale i dati idonei a rivelare lo stato di salute non possono essere diffusi;

Dato atto che, in ottemperanza alle suddette disposizioni vigenti in materia di protezione dei dati personali, le graduatorie di cui agli Allegati A) e B) del presente atto non sono oggetto di pubblicazione in quanto relative al concorso interamente riservato ai soggetti di cui all'art. 1, L. 12 marzo 1999, n. 68 e che, per le medesime ragioni, nell'Allegato C) – parte integrante e sostanziale al presente decreto – sono riportati, ai soli fini della pubblicazione di cui al suddetto art. 9 del bando di concorso, i codici identificativi dei candidati vincitori secondo l'ordine di graduatoria, con la sola indicazione del punteggio complessivo da loro conseguito;

Visto l'art. 35, comma 5-ter del D. Lgs. n. 165/2001, l'art. 28, co. 2 della L.R. n. 1/2009 e l'art. 9 del bando, relativamente alla durata di validità delle graduatorie dei concorsi pubblici, i quali ne dispongono la vigenza per un termine di due anni dalla data di approvazione;

DECRETA

per le motivazioni espresse in narrativa:

1. di approvare gli atti relativi all'espletamento del concorso pubblico per esami interamente riservato ai soggetti di cui all'art. 1 della legge 12 marzo 1999, n. 68 per l'assunzione a tempo indeterminato di n. 5 unità di personale – Area dei Funzionari e dell'elevata qualificazione, profilo professionale "Funzionario amministrativo", indetto con Decreto dirigenziale n. 10310 del 15 maggio 2024, formalizzati in n. 4 verbali e relativi allegati, consegnati dalla Commissione esaminatrice e depositati presso il Settore "Organizzazione e Sviluppo Risorse Umane", ivi compresa la relativa graduatoria di merito riportata nell'Allegato A), parte integrante e sostanziale del presente decreto;

2. di approvare la graduatoria definitiva del concorso di cui all'Allegato B) parte integrante e sostanziale del presente decreto;

3. di dichiarare vincitori del concorso i candidati collocati alla 1^, 2^, 3^, 4^ e 5^ posizione di cui al suddetto Allegato B), così come parimenti risulta dal suddetto Allegato C), costituenti entrambi parti integranti e sostanziali del presente decreto e di dare altresì atto che, essendo la graduatoria composta da n. 5 candidati, con la nomina dei suddetti vincitori la stessa si esaurisce;

4. di dare atto che, ai sensi del combinato disposto degli artt. 3 e 11 del bando di concorso, la nomina dei vincitori è subordinata alla successiva verifica dell'effettivo possesso dei requisiti di cui all'art. 2 del bando, inclusa l'iscrizione nelle liste del collocamento mirato, il possesso dello stato di disoccupazione, la permanenza dello stato invalidante e la compatibilità alle mansioni lavorative afferenti al profilo professionale richiesto dal bando, precisando che, nel caso in cui dalle verifiche effettuate emerga la non veridicità di quanto dichiarato dai candidati, si provvederà all'esclusione dei medesimi dalla graduatoria qualora venga a mancare uno dei requisiti di accesso;

5. di procedere – con apposito contratto individuale di lavoro a tempo indeterminato e pieno, con inquadramento nell'Area dei Funzionari ed Elevata Qualificazione, C.C.N.L. Comparto Funzioni Locali vigente alla data di sottoscrizione dello stesso, profilo professionale "Funzionario amministrativo"– all'assunzione in prova dei suddetti n. 5 vincitori all'esito dell'avvenuta verifica da parte dell'Amministrazione del possesso dei requisiti per l'accesso all'impiego regionale di cui all'art. 2 del bando di concorso, in conformità alle vigenti disposizioni di cui al D.P.R. 445/2000, nonché della permanenza dello stato invalidante effettuata anch'essa prima dell'assunzione ai sensi degli artt. 3, 4 e 8 del D.P.C.M. 13 gennaio 2000;

6. di disporre la pubblicazione del presente atto sul Portale di cui all'articolo 35-ter del Decreto Legislativo 30 marzo 2001, n. 165 (Portale InPA), sul sito internet della Regione Toscana nella sezione "Amministrazione trasparente" – "Bandi di concorso" – "Bandi di concorso e avvisi sul personale" – "Concorsi per tempo indeterminato", nonché sul Bollettino Ufficiale della Regione Toscana, così come stabilito dall'art. 9 del bando di concorso, ad eccezione degli Allegati A) e B) nel rispetto dei limiti alla trasparenza posti dalla vigente normativa, e di disporre la pubblicazione dell'Allegato C) – parte integrante e sostanziale al presente decreto, quale graduatoria pubblicata anonimizzata.

LA DIRIGENTE

Allegati n. 3

A *Graduatoria di merito*
67635bb9de0785c512190cd47b7ae41717391e8a7dbcddc1c4275f96d8768a70

B *Graduatoria definitiva*
3f6bbb58d9ec7043063ebc33f802457aab04679f803d7cc9ed9e9fa11363cc68

C *Graduatoria definitiva per pubblicazione*
b7f0297ce1dbb7ee128deabc2ed7cd2131885e4022e8222decaee4921b19c009

ALLEGATO C

Concorso pubblico per esami interamente riservato ai soggetti di cui all'art. 1 della legge 12 marzo 1999, n. 68 per l'assunzione a tempo indeterminato di n. 5 unità di personale – Area dei Funzionari e dell'elevata qualificazione, profilo professionale "Funzionario amministrativo"

GRADUATORIA DEFINITIVA

N.	Codice candidatura	Valutazione Totale
1	NA7V7SRADG	57
2	RA89K8SBN1	54
3	NS6QY7A6H6	53
4	GFZ7BFT2WN	48
5	A1GAQCA1UB	44

COMUNE DI UZZANO (PT)

BANDO PER LA PROCEDURA DI ASSEGNAZIONE IN CONCESSIONE DEI POSTEGGI FUORI MERCATO DI NUOVA ISTITUZIONE (approvato con determinazione del Responsabile dell'Area Tecnica n. 376 del 18/10/2024).

IL RESPONSABILE DELL'AREA TECNICA

Vista la pubblicazione sul BURT n. 44 parte terza del 30/10/2024;

Evidenzia e precisa che in relazione al punto 4) recante "Criteri per la formazione della graduatoria", i criteri devono intendersi come di seguito riportati, in ordine di importanza:

4) CRITERI PER LA FORMAZIONE DELLA GRADUATORIA.

a) numero di presenze maturate durante il periodo di sperimentazione avviato in emergenza pandemica sui posteggi fuori mercato di generi alimentari non in sede fissa presso il Comune di Uzzano (DT n. 243 del 19/06/2020 e successive proroghe);

b) a parità di presenze, maggiore anzianità di esercizio dell'impresa, comprovata dalla durata dell'iscrizione, quale impresa attiva di commercio su aree pubbliche nel registro delle imprese, riferita al soggetto titolare al momento della partecipazione al bando cumulata a quella dell'eventuale dante causa cui è subentrato nella titolarità del posteggio;

c) a parità di punteggio, sarà data la precedenza alla data cronologica di presentazione della domanda.

IL RESPONSABILE AREA TECNICA

Ing. Diego Caruso

GRADUATORIE

CONCORSI

1

Graduatoria dei Medici in formazione specialistica alla data di scadenza del bando del concorso pubblico, per titoli ed esami, per la copertura di n. 1 posto a tempo indeterminato di Dirigente Medico nella disciplina di Ortopedia e Traumatologia - Area chirurgica e delle specialità chirurgiche – da assegnare alla SOS Ortopedia e Traumatologia Borgo San Lorenzo - Presidio Ospedaliero di Borgo San Lorenzo (FI) dell'Azienda Usl Toscana Centro (47/2024/CON)

N°	Cognome e Nome	Totale max p.ti 100,000
1	FRASCONA' FABIO	**70,480**
2	CUCURULLO LORENZO	**68,200**
3	POGGI SIMONE	**67,210**
4	GIORGINI LORENZO	**66,210**
5	LONGHI ALESSANDRO	**64,320**

1

ESTAR
Ente di supporto tecnico-amministrativo regionale

Graduatoria del bando di reclutamento speciale volto al superamento del precariato tramite procedura concorsuale, per titoli ed esami, riservata agli aventi diritto di cui all'art. 20, comma 2 del D.Lgs. 75/2017 per la copertura di n. 1 posto a tempo indeterminato nel profilo di Dirigente Medico nella disciplina di Oftalmologia (Area chirurgica e delle Specialità chirurgiche), presso l'Azienda Ospedaliero-Universitaria Meyer IRCCS (100/2023/ST)

N°	Cognome e Nome	Totale max p.ti 100,000
1	MARZIALI ELISA	**81,800**

Concorso pubblico, per titoli ed esami, per la copertura di n. 1 posto a tempo indeterminato di Dirigente Medico nella disciplina di Emergenza-Urgenza da assegnare alla SOC Medicina d'Urgenza – Presidio Ospedaliero SS. Cosma e Damiano – Pescia (Cod. 46.2024.CON)

Graduatoria Medici in possesso di specializzazione

N.	CODICE CANDIDATURA	COGNOME	NOME	PUNTEGGIO TOTALE
1	EYKSMKCE2D	VENTURELLI	ELENA	**71,0000**

Concorso pubblico, per titoli ed esami, per la copertura di n. 1 posto a tempo indeterminato di Dirigente Medico nella disciplina di Emergenza-Urgenza da assegnare alla SOC Medicina d'Urgenza – Presidio Ospedaliero SS. Cosma e Damiano – Pescia (Cod. 46.2024.CON)

Graduatoria Medici in formazione specialistica

N.	CODICE CANDIDATURA	COGNOME	NOME	PUNTEGGIO TOTALE
1	TPMC8F4V2E	CASALINI	LISA	**79,4800**
2	5SZ1KDD1BY	BETTUCCHI	MICHAEL	**69,8600**
3	SAMCUDTQS7	BIANCHI	CAMILLA	**68,2000**
4	GD2FXKGFNB	NARDI	CHIARA	**66,9400**
5	A5TW126WD5	FIRUSHA	CEZARINA	**60,6000**

Reclutamento speciale volto al superamento del precariato tramite concorso pubblico, per titoli ed esami, riservato agli aventi diritto ai sensi dell'art. 20, comma 2 del D.Lgs. 75/2017 e ss.mm.ii., per la copertura di n. 1 posto a tempo indeterminato nel profilo di Coadiutore amministrativo Senior per l'Azienda Ospedaliero Universitaria Meyer IRCCS (Cod. 06/2024/ST)

N.	COGNOME	NOME	PUNTEGGIO TOTALE
1	DELL'OMO	LARA	**64,7000**

CONTRIBUTI E FINANZIAMENTI

REGIONE TOSCANA

DIREZIONE ISTRUZIONE, FORMAZIONE, RICERCA E LAVORO

SETTORE EDUCAZIONE E ISTRUZIONE

Responsabile di settore Sara MELE

Incarico: DECR. DIRIG. CENTRO DIREZIONALE n. 10143 del 14-05-2024

Decreto soggetto a controllo di regolarità amministrativa e contabile ai sensi della DGR n. 521/2024

Numero adozione: 24210 - Data adozione: 22/10/2024

Oggetto: FSE+ 2021/2027. DGR n.454 del 15/04/2024. Avviso pubblico finalizzato al sostegno dell'accoglienza dei bambini e delle bambine in servizi educativi per la prima infanzia (3-36 mesi) di qualità, per l'anno educativo 2024/2025. PRIORITA' ISTRUZIONE E FORMAZIONE – Azione PAD 2.f.12. Rettifiche errori materiali e revoche dei contributi

Il presente atto è pubblicato sul BURT ai sensi degli articoli 4, 5 e 5 bis della l.r. 23/2007 e sulla banca dati degli atti amministrativi della Giunta regionale ai sensi dell'art.18 della l.r. 23/2007.

Il presente atto è pubblicato in Amministrazione Trasparente ai sensi articolo 26 comma 2 Dlgs 33/2013

Data certificazione e pubblicazione in banca dati ai sensi L.R. 23/2007 e ss.mm.: 04/11/2024

Documento informatico firmato digitalmente ai sensi del testo unico D.P.R. 28 dicembre 2000,n. 445, del D.Lgs. 7 marzo 2005, n. 82 e norme collegate, il quale sostituisce il testo cartaceo e la firma autografa.

Numero interno di proposta: 2024AD026124

LA DIRIGENTE

Visti:

- la Delibera di Giunta Regionale n.454 del 15-04-2024, avente ad oggetto "PR FSE+ 2021 2027 Approvazione degli elementi essenziali dell'avviso regionale finalizzato al sostegno dell'accoglienza dei bambini e delle bambine in servizi educativi per la prima infanzia (3-36 mesi) di qualità, per l'anno educativo 2024/2025" che approva gli elementi essenziali di uno specifico avviso regionale finalizzato a sostenere la frequenza dei bambini e delle bambine nei servizi educativi per la prima infanzia (3-36 mesi) per l'anno educativo 2024/2025, di qualità;
- il Decreto Dirigenziale n. 9023 del 19-04-2024 con il quale si è proceduto alla approvazione di uno specifico avviso finalizzato a sostenere la frequenza dei bambini e delle bambine nei servizi educativi di qualità per la prima infanzia (3-36 mesi) per l'anno educativo 2024/2025;
- il Decreto Dirigenziale n. 14669 del 27-06-2024 con il quale si è provveduto all'assegnazione dei contributi regionali afferenti all'avviso di cui al precedente D.D. n. 9023/2024;

Ricordato che l'articolo 7 dell'avviso di cui al D.D. n. 9023/2024 prevedeva le seguenti modalità di assegnazione dei contributi:

A) assegnazione di una quota pari a € 5.346,00 per ogni amministrazione comunale ricompresa tra le aree interne della Toscana (classificazione Ultraperiferica, periferica e intermedia), individuata come tale nell'allegato A della deliberazione della G.R. n. 199 del 28 febbraio 2022 e successive modifiche e integrazioni;

B) assegnazione di € 5.346,00 per ciascuna delle amministrazioni comunali aderenti ad una gestione associata;

C) assegnazione di € 5.346,00 per ciascun bambino o bambina accolto in una struttura educativa comunale ed inserito tra i destinatari del progetto:

c1) con la certificazione di disabilità di cui alla Legge n. 104/1992;

c2) il cui nucleo familiare presenti una situazione segnalata dal competente servizio USL o dall'assistente sociale del Comune;

c3) dei quali almeno un genitore sia titolare dello status di rifugiato o dello status di protezione sussidiaria ai sensi del decreto legislativo 19 novembre 2007, n. 251 "Attuazione della direttiva 2004/83/CE";

D) assegnazione di € 1.000.000,00 da ripartire proporzionalmente alla consistenza della lista di attesa, nei servizi per la prima infanzia a titolarità comunale, dei bambini e delle bambine, i cui nuclei familiari siano in possesso di un ISEE minorenni tra 35.000,01 e 50.000,00; i contributi sono assegnati fino ad un massimo dell'importo di € 5.346,00 per bambino/a in lista di attesa;

E) assegnazione di € 5.346,00 per ciascun/a bambino/a per i/le quali l'amministrazione comunale propone di sostenere l'accoglienza in servizi per la prima infanzia di qualità nel progetto presentato; qualora le risorse residue disponibili non sono sufficienti a soddisfare tutte le richieste di sostegno all'accoglienza inserite nei progetti, i contributi regionali sono ripartiti proporzionalmente al numero dei residenti in età 0-3 anni come risultante dagli ultimi dati ISTAT disponibili;

Verificato che negli allegati A e B al D.D. n. 14669/2024:

- al Comune di Peccioli è stato erroneamente attribuito il codice sibec n. 285717 corrispondente nel programma di contabilità alla gestione associata dei servizi per la prima infanzia con il Comune di Peccioli soggetto capofila e il Comune di Lajatico quale soggetto aderente alla gestione associata; il corretto codice sibec da attribuire è il 258, in quanto tale gestione associata non è più attiva;
- al Comune di San Vincenzo è stato erroneamente attribuito il codice sibec n. 317727 corrispondente nel programma di contabilità alla gestione associata dei servizi per la prima

infanzia con il Comune di San Vincenzo soggetto capofila e il Comune di Sassetta quale soggetto aderente alla gestione associata; il corretto codice sibec da attribuire è il 179, in quanto tale gestione associata non è più attiva;
- al Comune di Scansano è stato erroneamente attribuito il codice sibec n. 324 corrispondente nel programma di contabilità al Comune di Sarteano; il corretto codice sibec da attribuire al Comune di Scanscano è il 157;

Ritenuto opportuno pertanto procedere alla corretta attribuzione dei codici sibec previsti nel programma di contabilità, effettuando i necessari movimenti contabili, dettagliatamente indicati nell'allegato A, parte integrante e sostanziale del presente provvedimento, precisando che gli stessi assumono una mera rilevanza interna, senza alcuna conseguenza o pregiudizio nei confronti delle amministrazioni comunali coinvolte;

Accertato inoltre, in sede di presentazione del progetto definitivo, che alcune amministrazioni comunali beneficiarie delle risorse regionali di cui al D.D. n. 14669/2024 hanno dichiarato di sostenere un numero di bambini e bambini, che davano luogo all'assegnazione di un contributo aggiuntivo previsto all'articolo 7 punti C) e D), inferiore a quanto precedentemente indicato in sede di adesione all'avviso;

Dato atto che nei confronti di tali amministrazioni deve procedersi alla revoca parziale dei contributi, così come dettagliatamente indicato negli allegati B e C, parti integranti e sostanziali del presente provvedimento;

Verificato altresì che il Comune di Campagnatico (cod. sibec 135) ha rinunciato interamente al contributo regionale assegnato con il D.D. n. 14669-2024, pari a complessivi € 4.574,72, così come segnalato nell'allegato B, parte integrante e sostanziale del presente provvedimento;

Accertato inoltre in una fase successiva all'approvazione del D.D. n. 14669/2024 che sono stati verificati degli errori materiali nell'assegnazione dei contributi, che qui di seguito si riepilogano:
- al Comune di Lajatico non sono stati assegnati i contributi per n. 2 bambini di cui al punto C dell'articolo 7 dell'avviso per complessivi € 10.692,00 e i € 5.346,00 per i Comuni ricompresi nelle aree interne di cui al punto A dell'articolo 7 dell'avviso; complessivamente è necessario integrare il contributo assegnato attualmente pari a € 1.871,48 per ulteriori € 16.038,00; il contributo va correttamente rideterminato in € 17.909,48;
- al Comune di Monteverdi Marittimo non sono stati assegnati i € 5.346,00 per i Comuni ricompresi nelle aree interne di cui al punto A dell'articolo 7 dell'avviso; complessivamente è necessario integrare il contributo assegnato attualmente pari a € 1.351,62 per ulteriori € 5.346,00; il contributo va correttamente rideterminato in € 6.697,62;
- al Comune di Pieve Santo Stefano non sono stati assegnati i contributi per n. 1 bambino di cui al punto C dell'articolo 7 dell'avviso per complessivi € 5.346,00; complessivamente è necessario integrare il contributo assegnato attualmente pari a € 10.440,57 per ulteriori € 5.346,00; il contributo va correttamente rideterminato in € 15.786,57;
- al Comune di Pitigliano non sono stati assegnati i contributi per n. 1 bambino di cui al punto C dell'articolo 7 dell'avviso per complessivi € 5.346,00; complessivamente è necessario integrare il contributo assegnato attualmente pari a € 4.782,66 per ulteriori € 5.346,00; il contributo va correttamente rideterminato in € 10.128,66;
- all'Unione Valdera non sono stati assegnati i contributi per n. 1 amministrazione comunale aderente alla gestione associata (Comune di Chianni) di cui al punto B dell'articolo 7 dell'avviso per complessivi € 5.346,00; complessivamente è necessario integrare il contributo assegnato attualmente pari a € 219.665,96 per ulteriori € 5.346,00; il contributo va correttamente rideterminato in € 225.011,96;

Dato atto che nei confronti di tali amministrazioni risulta necessario procedere ad una integrazione dei contributi assegnati con il D.D. n. 14669/2024 e conseguentemente dei relativi impegni assunti con tale atto, per un importo complessivamente pari ad € 37.422,00;

Dato atto che il dettaglio degli importi delle integrazioni dei contributi è riportato nell'allegato D, parte integrante e sostanziale del presente provvedimento;

Dato atto che per tali incrementi di impegno rimodulati si prevede la liquidazione contestuale con il presente provvedimento, con le modalità stabilite nell'allegato D;

Ritenuto per quanto sopra specificato, con riferimento all'avviso pubblico approvato con il Decreto Dirigenziale n. 9023/2024 e al successivo provvedimento di assegnazione dei contributi di cui al D.D. n. 14669/2024, procedere:

- alla corretta attribuzione dei codici sibec previsti nel programma di contabilità ai Comuni di Peccioli, San Vincenzo e Scansano, effettuando i seguenti movimenti contabili, dettagliatamente indicati nell'allegato A, parte integrante e sostanziale del presente provvedimento, precisando che gli stessi assumono una mera rilevanza interna, senza alcuna conseguenza o pregiudizio nei confronti delle amministrazioni comunali coinvolte:
  - annualità 2024 - riduzione impegno 5187 – capitolo 64162 (puro): € 9.704,08;
  - annualità 2024 - assunzione impegno capitolo 64162 (puro): € 9.704,08;
  - annualità 2024 - riduzione impegno 5183 – capitolo 64163 (puro): € 10.189,29;
  - annualità 2024 - assunzione impegno capitolo 64163 (puro): € 10.189,29;
  - annualità 2024 - riduzione impegno 5193 – capitolo 64164 (puro): € 4.663,83;
  - annualità 2024 - assunzione impegno capitolo 64164 (puro): € 4.663,83;
  - annualità 2025 - riduzione impegno 5187 – capitolo 64162 (puro): € 9.704,08;
  - annualità 2025 - assunzione impegno capitolo 64162 (puro): € 9.704,08;
  - annualità 2025 - riduzione impegno 5183 – capitolo 64163 (puro): € 10.189,29;
  - annualità 2025 - assunzione impegno capitolo 64163 (puro): € 10.189,29;
  - annualità 2025 - riduzione impegno 5193 – capitolo 64164 (puro): € 4.663,83;
  - annualità 2025 - assunzione impegno capitolo 64164 (puro): € 4.663,83;

- alla revoca dei contributi nei confronti delle amm.ni comunali indicate nell'allegato B, parte integrante e sostanziale del presente provvedimento;

- all'adozione dei seguenti movimenti contabili, a valere su bilancio finanziario gestionale 2024-2026, esercizio 2024, riducendo le relative prenotazioni specifiche, ex art. 25 comma 3 della L.R. 1/2015, assunte con il D.D. n. 9023/2024, così come dettagliatamente indicato nell'allegato C, parte integrante e sostanziale del presente atto:
  - Riduzione impegno 5187 cap. 64162 (puro) annualità 2024: € 914,94 - prenotazione 2024719
  - Riduzione impegno 5183 cap. 64163 (puro) annualità 2024: € 960,69 - prenotazione 2024720
  - Riduzione impegno 5193 cap. 64164 (puro) annualità 2024: € 411,72 - prenotazione 2024721
  - Riduzione impegno 5187 cap. 64162 (puro) annualità 2025: € 226.790,46 - prenotazione 2024719
  - Riduzione impegno 5183 cap. 64163 (puro) annualità 2025: € 238.129,99 - prenotazione 2024720
  - Riduzione impegno 5193 cap. 64164 (puro) annualità 2025: € 102.055,71 - prenotazione 2024721

- all'integrazione dei contributi assegnati con il D.D. n. 14669/2024, in favore delle amm.ni comunali indicate nell'allegato D, parte integrante e sostanziale del presente atto, per un importo complessivamente pari ad € 37.422,00, assumendo i seguenti impegni di spesa:
  - annualità 2024 € 14.968,80 – capitolo 64162 (puro), a valere sulla prenotazione 2024719, di cui € 12.830,40 cod. V livello Piano dei Conti U.1.04.01.02.003 Trasferimenti correnti a Comuni e 2.138,40 cod. V livello Piano dei Conti U.1.04.01.02.005 Trasferimenti correnti a Unioni di Comuni;
  - annualità 2024 € 15.717,24 - capitolo 64163 (puro), a valere sulla prenotazione 2024720, di cui € 13.471,92 cod. V livello Piano dei Conti U.1.04.01.02.003 Trasferimenti correnti a Comuni e 2.245,32 cod. V livello Piano dei Conti U.1.04.01.02.005 Trasferimenti correnti a Unioni di Comuni;
  - annualità 2024 € 6.735,96 - capitolo 64164 (puro) a valere sulla prenotazione 2024721, di cui € 5.773,68 cod. V livello Piano dei Conti U.1.04.01.02.003 Trasferimenti correnti a Comuni e 962,28 cod. V livello Piano dei Conti U.1.04.01.02.005 Trasferimenti correnti a Unioni di Comuni;
- alla contestuale liquidazione in favore delle amm.ni comunali e per gli importi indicati nell'allegato D, per un importo complessivamente pari a 37.422,00;

Valutato che i contributi concessi con l'atto in oggetto non costituiscono aiuti di Stato/de minimis in quanto gli interventi sono riferiti a quanto disciplinato dalla L.R. n. 32/2002 e dalla normativa del R FSE+2021/2027 e dai successivi provvedimenti attuativi;

Dato atto della somma assegnata alla Regione Toscana come da Piano finanziario del FSE, l'allineamento con le relative scritture di entrata verrà effettuato sulla base di estrazioni periodiche e comunicazione ai singoli settori competenti sul bilancio finanziario gestionale 2024-2026;

Richiamato il D.lgs 118/2011 Disposizioni in materia di armonizzazione dei sistemi contabili e degli schemi di bilancio delle Regioni, degli enti locali e dei loro organismi, a norma degli articoli 1 e 2 della legge 5 maggio 2009 n. 42;

Vista la L.R. n. 1/2015 avente ad oggetto "Disposizioni in materia di programmazione economica e finanziaria regionale e relative procedure contabili;

Richiamato il Regolamento di contabilità D.P.G.R. n. 61/R/2001 del 19/12/2001 e ss.mm.ii. In quanto compatibile con il D.Lgs n. 118/2011;

VISTA la L.R. del 28 dicembre 2023, n. 50 " Bilancio di previsione finanziario 2024 – 2026";

VISTA la D.G.R. n. 2 del 8 gennaio 2024 "Approvazione del Documento Tecnico di Accompagnamento al bilancio di previsione 2024-2026 e del Bilancio Finanziario Gestionale 2024-2026";

DECRETA

1. di procedere, per le motivazioni espresse in narrativa, con riferimento all'avviso pubblico approvato con il Decreto Dirigenziale n. 9023/2024 e al successivo provvedimento di assegnazione dei contributi di cui al D.D. n. 14669/2024:

- alla corretta attribuzione dei codici sibec previsti nel programma di contabilità ai Comuni di Peccioli, San Vincenzo e Scansano, effettuando i seguenti movimenti contabili, dettagliatamente indicati nell'allegato A, parte integrante e sostanziale del presente

provvedimento, precisando che gli stessi assumono una mera rilevanza interna, senza alcuna conseguenza o pregiudizio nei confronti delle amministrazioni comunali coinvolte:

- annualità 2024 - riduzione impegno 5187 – capitolo 64162 (puro): € 9.704,08;
- annualità 2024 - assunzione impegno capitolo 64162 (puro): € 9.704,08;
- annualità 2024 - riduzione impegno 5183 – capitolo 64163 (puro): € 10.189,29;
- annualità 2024 - assunzione impegno capitolo 64163 (puro): € 10.189,29;
- annualità 2024 - riduzione impegno 5193 – capitolo 64164 (puro): € 4.663,83;
- annualità 2024 - assunzione impegno capitolo 64164 (puro): € 4.663,83;
- annualità 2025 - riduzione impegno 5187 – capitolo 64162 (puro): € 9.704,08;
- annualità 2025 - assunzione impegno capitolo 64162 (puro): € 9.704,08;
- annualità 2025 - riduzione impegno 5183 – capitolo 64163 (puro): € 10.189,29;
- annualità 2025 - assunzione impegno capitolo 64163 (puro): € 10.189,29;
- annualità 2025 - riduzione impegno 5193 – capitolo 64164 (puro): € 4.663,83;
- annualità 2025 - assunzione impegno capitolo 64164 (puro): € 4.663,83;

- alla revoca dei contributi nei confronti delle amm.ni comunali indicate nell'allegato B, parte integrante e sostanziale del presente provvedimento;

- all'adozione dei seguenti movimenti contabili, a valere su bilancio finanziario gestionale 2024-2026, esercizio 2024, riducendo le relative prenotazioni specifiche, ex art. 25 comma 3 della L.R. 1/2015, assunte con il D.D. n. 9023/2024, così come dettagliatamente indicato nell'allegato C, parte integrante e sostanziale del presente atto:

- Riduzione impegno 5187 cap. 64162 (puro) annualità 2024: € 914,94 - prenotazione 2024719
- Riduzione impegno 5183 cap. 64163 (puro) annualità 2024: € 960,69 - prenotazione 2024720
- Riduzione impegno 5193 cap. 64164 (puro) annualità 2024: € 411,72 - prenotazione 2024721
- Riduzione impegno 5187 cap. 64162 (puro) annualità 2025: € 226.790,46 - prenotazione 2024719
- Riduzione impegno 5183 cap. 64163 (puro) annualità 2025: € 238.129,99 - prenotazione 2024720
- Riduzione impegno 5193 cap. 64164 (puro) annualità 2025: € 102.055,71 - prenotazione 2024721

- all'integrazione dei contributi assegnati con il D.D. n. 14669/2024, in favore delle amm.ni comunali indicate nell'allegato D, parte integrante e sostanziale del presente atto, per un importo complessivamente pari ad € 37.422,00, assumendo i seguenti impegni di spesa:

- annualità 2024 € 14.968,80 – capitolo 64162 (puro), a valere sulla prenotazione 2024719, di cui € 12.830,40 cod. V livello Piano dei Conti U.1.04.01.02.003 Trasferimenti correnti a Comuni e 2.138,40 cod. V livello Piano dei Conti U.1.04.01.02.005 Trasferimenti correnti a Unioni di Comuni;
- annualità 2024 € 15.717,24 - capitolo 64163 (puro), a valere sulla prenotazione 2024720, di cui € 13.471,92 cod. V livello Piano dei Conti U.1.04.01.02.003 Trasferimenti correnti a Comuni e 2.245,32 cod. V livello Piano dei Conti U.1.04.01.02.005 Trasferimenti correnti a Unioni di Comuni;
- annualità 2024 € 6.735,96 - capitolo 64164 (puro) a valere sulla prenotazione 2024721, di cui € 5.773,68 cod. V livello Piano dei Conti U.1.04.01.02.003 Trasferimenti correnti a Comuni e 962,28 cod. V livello Piano dei Conti U.1.04.01.02.005 Trasferimenti correnti a Unioni di Comuni;

- alla contestuale liquidazione in favore delle amm.ni comunali e per gli importi indicati nell'allegato D, per un importo complessivamente pari a 37.422,00;

2. di precisare che i contributi di cui al presente atto sono esenti dalla ritenuta d'acconto IRES in base al Reg. CE. 1060/2021 art. 74 c. 1 e che non si rende necessario procedere alla verifica della regolarità contributiva;

3. di precisare che i contributi concessi con il presente provvedimento non costituiscono aiuti di Stato/de minimis, per le motivazioni riportate in premessa;

4. di precisare che l'impegno delle risorse finanziarie coinvolte è comunque subordinato al rispetto dei vincoli derivanti dalle norme in materia di equilibrio di bilancio delle Regioni e delle disposizioni operative eventualmente stabilite dalla Giunta regionale in materia;

5. di liquidare contestualmente a questo decreto con le modalità indicate nell'allegato C un importo complessivamente pari a € 37.422,00 e di rinviare ai sensi degli art 44 e 45 del Regolamento n. 61/R del 2001 in quanto compatibile con il D.Lgs. n. 118/2011, le ulteriori liquidazioni da disporre successivamente con le modalità previste dall'avviso pubblico in oggetto;

6. di dare atto che l'avviso regionale di cui al presente provvedimento si avvale delle risorse disponibili sul PR FSE+2021/2027 - Asse 2 - Attivita' 2.f.12 e che rientra nell'ambito del Progetto Giovani Si;

7. di precisare che l'impegno delle risorse finanziarie coinvolte è comunque subordinato al rispetto dei vincoli derivanti dalle norme in materia di equilibrio di bilancio delle Regioni e delle disposizioni operative eventualmente stabilite dalla Giunta regionale in materia;

8. di notificare il presente provvedimento, da parte dello scrivente Settore, alle amministrazioni comunali indicate negli allegati B e C.

La Dirigente

Allegati n. 4

*A_* *mov contabili x codici sibec errati*
d44c2e6f1e67887f6e6c61ecd1bb7a6139e27f4f426f156b983e66017b99e80e

B *Dettaglio revoche dei contributi*
93b10009d7676b72d28e3f6ac89a261d55cdafd8abf6120373f5a5942c80cafe

C *revoche contributi*
44154e95b143e027ab0bfdbc395cc7ed2939f0514e0dd3f89622df9c2de30bd6

D *incremento contributi*
901ab6a5ed9489c47b1156cdd467988cf220f400454494b949d2365cf2fc64dc

Allegato A

Soggetto beneficiario	CUP	COD. SIBEC errato	COD. SIBEC corretto	Contributo assegnato e confermato con il presente atto	Riduzione Impegno 5187 – capitolo 64162 (puro) – Comuni – annualità 2024	partita su cui effettuare la riduzione di impegno 5187/2024	Impegno capitolo 64162 (puro) – Comuni – annualità 2024	Riduzione Impegno 5183 – Capitolo 64163 (puro) – Comuni – annualità 2024	partita su cui effettuare la riduzione di impegno 5183/2024	Impegno capitolo 64163 (puro) – Comuni – annualità 2024	Riduzione Impegno 5193 – Capitolo 64164 (puro) – Comuni – annualità 2024	partita su cui effettuare la riduzione di impegno 5193/2024	Impegno capitolo 64164 (puro) – Comuni – annualità 2024	Riduzione Impegno 5187 – capitolo 64162 (puro) – Comuni – annualità 2025	partita su cui effettuare la riduzione di impegno 5187/2025	Impegno capitolo 64162 (puro) – Comuni – annualità 2025	Riduzione Impegno 5183 – Capitolo 64163 (puro) – Comuni – annualità 2025	partita su cui effettuare la riduzione di impegno 5183/2025	Impegno capitolo 64163 (puro) – Comuni – annualità 2025	Riduzione Impegno 5193 – Capitolo 64164 (puro) – Comuni – annualità 2025	partita su cui effettuare la riduzione di impegno 5193/2025	Impegno capitolo 64164 (puro) – Comuni – annualità 2025
Comune di Peccioli	D49G24000830006	285717	258	8.525,61	1.705,12	202430242	1.705,12	1.790,38	202430397	1.790,38	767,30	202430552	767,30	1.705,12	202430707	1705,12	1.790,39	202430862	1.790,39	767,30	202431017	767,30
Comune di San Vincenzo	D49G24000840006	317727	179	21.816,89	4.363,38	202430276	4.363,38	4.581,55	202430431	4.581,55	1.963,52	202430586	1.963,52	4.363,38	202430741	4363,38	4.581,54	202430896	4.581,54	1.963,52	202431051	1.963,52
Comune di Scansano	H89G24000080006	324	157	18.177,90	3.635,58	202430282	3.635,58	3.817,36	202430437	3.817,36	1.636,01	202430592	1.636,01	3.635,58	202430747	3635,58	3.817,36	202430902	3.817,36	1.636,01	202431057	1.636,01
Totali				**48.520,40**	**9.704,08**		**9.704,08**	**10.189,29**		**10.189,29**	**4.366,83**		**4.366,83**	**9.704,08**		**9.704,08**	**10.189,29**		**10.189,29**	**4.366,83**		**4.366,83**

Allegato B

Soggetto beneficiario	COD sibec	Contributo assegnato con DD 14669/2024	Contributo effettivo da riconoscere all'atto della presentazione del progetto	Tipologia revoca dei contributi	Revoca dei contributi	Motivazione revoca
Comune di Arezzo	47	233.554,59	190.786,59	parziale	42.768,00	N. 8 bambini/e che avrebbero dato luogo al riconoscimento della premialità ex art. 7 dell'avviso non riportati tra i destinatari del progetto
Comune di Campagnatico	135	4.574,72		totale	4.574,72	Rinuncia dell'amm.ne comunale
Comune di Castelnuovo di Garfagnana	285707	87.692,91	82.346,91	parziale	5.346,00	N. 1 bambino che avrebbe dato luogo al riconoscimento della premialità ex art. 7 dell'avviso non riportato tra i destinatari del progetto
Comune di Cecina	168	70.874,14	60.182,14	parziale	10.692,00	N. 2 bambini/e che avrebbero dato luogo al riconoscimento della premialità ex art. 7 dell'avviso non riportati tra i destinatari del progetto
Comune di Civitella in Val di Chiana	61	28.159,11	22.813,11	parziale	5.346,00	N. 1 bambino che avrebbe dato luogo al riconoscimento della premialità ex art. 7 dell'avviso non riportato tra i destinatari del progetto
Comune di Figline e Incisa Valdarno	233298	126.353,08	78.239,08	parziale	48.114,00	N. 8 bambini/e in lista di attesa nei servizi comunali che avrebbero dato luogo al riconoscimento della riserva ex art. 7 dell'avviso non riportati tra i destinatari del progetto - N. 1 bambino che avrebbe dato luogo al riconoscimento della premialità ex art. 7 dell'avviso non riportato tra i destinatari del progetto
Comune di Livorno	170	657.081,31	539.469,31	parziale	117.612,00	N. 21 bambini/e in lista di attesa nei servizi comunali che avrebbero dato luogo al riconoscimento della riserva ex art. 7 dell'avviso non riportati tra i destinatari del progetto - N. 1 bambino che avrebbe dato luogo al riconoscimento della premialità ex art. 7 dell'avviso non riportato tra i destinatari del progetto
Comune di Lucca	198	356.374,61	308.260,61	parziale	48.114,00	N. 9 bambini/e che avrebbero dato luogo al riconoscimento della premialità ex art. 7 dell'avviso non riportati tra i destinatari del progetto
Comune di Monte Argentario	149	30.862,35	25.516,35	parziale	5.346,00	N. 1 bambino che avrebbe dato luogo al riconoscimento della premialità ex art. 7 dell'avviso non riportato tra i destinatari del progetto
Comune di Pistoia	287	426.808,34	389.386,34	parziale	37.422,00	N. 1 bambino che avrebbe dato luogo al riconoscimento della premialità ex art. 7 dell'avviso non riportato tra i destinatari del progetto - N. 6 bambini/e in lista di attesa nei servizi comunali che avrebbero dato luogo al riconoscimento della riserva ex art. 7 dell'avviso non riportati tra i destinatari del progetto

Allegato B

Soggetto beneficiario	COD sibec	Contributo assegnato con DD 14669/2024	Contributo effettivo da riconoscere all'atto della presentazione del progetto	Tipologia revoca dei contributi	Revoca dei contributi	Motivazione revoca
Comune di Poggibonsi	315	116.345,39	110.999,39	parziale	5.346,00	N. 1 bambino che avrebbe dato luogo al riconoscimento della premialità ex art. 7 dell'avviso non riportato tra i destinatari del progetto
Comune di Prato	118	447.076,79	433.026,00	parziale	14.050,79	N. 2 bambini/e in lista di attesa nei servizi comunali che avrebbero dato luogo al riconoscimento della riserva ex art. 7 dell'avviso non riportati tra i destinatari del progetto; per N. 1 bambino in lista di attesa non riconosciuto il contributo per motivazione frequenza inferiore a 10 mesi non conforme alle previsioni dell'articolo 6 dell'avviso
Comune di Santa Maria a Monte	268	35.081,67	29.735,67	parziale	5.346,00	N. 1 bambino in lista di attesa nei servizi comunali che avrebbe dato luogo al riconoscimento della riserva ex art. 7 dell'avviso non riportato tra i destinatari del progetto
Comune di Scandicci	125	292.311,53	174.699,53	parziale	117.612,00	N. 16 bambini/e che avrebbero dato luogo al riconoscimento della premialità ex art. 7 dell'avviso non riportati tra i destinatari del progetto - N. 6 bambini/e in lista di attesa nei servizi comunali che avrebbero dato luogo al riconoscimento della riserva ex art. 7 dell'avviso non riportati tra i destinatari del progetto
Comune di Sesto Fiorentino	127	308.514,00	212.286,00	parziale	96.228,00	N. 18 bambini/e in lista di attesa nei servizi comunali che avrebbero dato luogo al riconoscimento della riserva ex art. 7 dell'avviso non riportati tra i destinatari del progetto
Comune di Torrita di Siena	328	21.816,89	16.470,89	parziale	5.346,00	N. 1 bambino che avrebbe dato luogo al riconoscimento della premialità ex art. 7 dell'avviso non riportato tra i destinatari del progetto
Totali		**3.243.481,43**	**2.674.217,92**		**569.263,51**	

Allegato C

Soggetto beneficiario	COD sibec	Revoca dei contributi	Riduzione Impegno 5187 – capitolo 64162 (puro) – Comuni – annualità 2024	partita da ridurre impegno 5187/2024	Riduzione Impegno 5183 – Capitolo 64163 (puro) – Comuni – annualità 2024	partita da ridurre impegno 5183/2024	Riduzione Impegno 5193 – Capitolo 64164 (puro) – Comuni – annualità 2024	partita da ridurre impegno 5193/2024	Riduzione Impegno 5187 – capitolo 64162 (puro) – Comuni – annualità 2025	partita da ridurre impegno 5187/2025	Riduzione Impegno 5183 – Capitolo 64163 (puro) – Comuni – annualità 2025	partita da ridurre impegno 5183/2025	Riduzione Impegno 5193 – Capitolo 64164 (puro) – Comuni – annualità 2025	partita da ridurre impegno 5193/2025
Comune di Arezzo	47	42.768,00							17.107,20	202430614	17.962,56	202430769	7.698,24	202430924
Comune di Campagnatico	135	4.574,72	914,94	202430164	960,69	202430319	411,72	202430474	914,94	202430629	960,70	202430784	411,73	202430939
Comune di Castelnuovo di Garfagnana	285707	5.346,00							2.138,40	202430646	2.245,32	202430801	962,28	202430956
Comune di Cecina	168	10.692,00							4.276,80	202430649	4.490,64	202430804	1.924,56	202430959
Comune di Civitella in Val di Chiana	61	5.346,00							2.138,40	202430657	2.245,32	202430812	962,28	202430967
Comune di Figline e Incisa Valdarno	233298	48.114,00							19.245,60	202430663	20.207,88	202430818	8.660,52	202430973
Comune di Livorno	170	117.612,00							47.044,80	202430679	49.397,04	202430834	21.170,16	202430989
Comune di Lucca	198	48.114,00							19.245,60	202430681	20.207,88	202430836	8.660,52	202430991
Comune di Monte Argentario	149	5.346,00							2.138,40	202430691	2.245,32	202430846	962,28	202431001
Comune di Pistoia	287	37.422,00							14.968,80	202430717	15.717,24	202430872	6.735,96	202431027
Comune di Poggibonsi	315	5.346,00							2.138,40	202430719	2.245,32	202430874	962,28	202431029
Comune di Prato	118	14.050,79							5.620,32	202430725	5.901,33	202430880	2.529,14	202431035
Comune di Santa Maria a Monte	268	5.346,00							2.138,40	202430744	2.245,32	202430889	962,28	202431054
Comune di Scandicci	125	117.612,00							47.044,80	202430746	49.397,04	202430901	21.170,16	202431056
Comune di Sesto Fiorentino	127	96.228,00							38.491,20	202430752	40.415,76	202430907	17.321,04	202431062
Comune di Torrita di Siena	328	5.346,00							2.138,40	202430759	2.245,32	202430914	962,28	202431069
Totali		**569.263,51**	**914,94**		**960,69**		**411,72**		**226.790,46**		**238.129,99**		**102.055,71**	

Allegato D

Soggetto beneficiario	C od. Sibec	CUP	Incremento contributi assegnati con D.D. n. 14669/2024	Assunzione Impegno – capitolo 64162 (puro) – annualità 2024	da liquidare contestualmente con il presente atto	Assunzione Impegno – Capitolo 64163 (puro) – annualità 2024	da liquidare contestualmente con il presente atto	Assunzione Impegno – Capitolo 64164 (puro) – annualità 2024	da liquidare contestualmente con il presente atto	Girofondo su contabilità speciale Num. Conto
Comune di Lajatico	249	E49G24000150006	16.038,00	6.415,20	6.415,20	6.735,96	6.735,96	2.886,84	2.886,84	303597
Comune di Monteverdi Marittimo	254	J99G24000150006	5.346,00	2.138,40	2.138,40	2.245,32	2.245,32	962,28	962,28	303601
Comune di Pieve Santo Stefano	74	I29G24000040006	5.346,00	2.138,40	2.138,40	2.245,32	2.245,32	962,28	962,28	303509
Comune di Pitigliano	153	E49G24000160006	5.346,00	2.138,40	2.138,40	2.245,32	2.245,32	962,28	962,28	303537
Unione Valdera	317737	H89G24000070006	5.346,00	2.138,40	2.138,40	2.245,32	2.245,32	962,28	962,28	306373
Totale			**37.422,00**	**14.968,80**	**14.968,80**	**15.717,24**	**15.717,24**	**6.735,96**	**6.735,96**	

REGIONE TOSCANA

DIREZIONE AGRICOLTURA E SVILUPPO RURALE

SETTORE PRODUZIONI AGRICOLE, VEGETALI E ZOOTECNICHE. PROMOZIONE. SOSTEGNO AGLI INVESTIMENTI DELLE IMPRESE AGRICOLE E AGROALIMENTARI.

Responsabile di settore Gennaro GILIBERTI

Incarico: DECR. DIRIG. CENTRO DIREZIONALE n. 10139 del 14-05-2024

Decreto soggetto a controllo di regolarità amministrativa ai sensi della DGR n. 521/2024

Numero adozione: 24247 - Data adozione: 30/10/2024

Oggetto: OCM Vino - Regolamento (UE) n. 2021/2115 - Intervento settoriale Promozione sui mercati dei Paesi terzi - Approvazione graduatoria definitiva dei progetti ammissibili campagna 2024/2025.

Il presente atto è pubblicato sul BURT ai sensi degli articoli 4, 5 e 5 bis della l.r. 23/2007 e sulla banca dati degli atti amministrativi della Giunta regionale ai sensi dell'art.18 della l.r. 23/2007.

Il presente atto è pubblicato in Amministrazione Trasparente ai sensi articolo 26 comma 2 Dlgs 33/2013

Data certificazione e pubblicazione in banca dati ai sensi L.R. 23/2007 e ss.mm.: 04/11/2024

Documento informatico firmato digitalmente ai sensi del testo unico D.P.R. 28 dicembre 2000,n. 445, del D.Lgs. 7 marzo 2005, n. 82 e norme collegate, il quale sostituisce il testo cartaceo e la firma autografa.

Numero interno di proposta: 2024AD027204

IL DIRIGENTE

Visto il regolamento (UE) 2021/2115 del Parlamento Europeo e del Consiglio del 2 dicembre 2021, recante norme sul sostegno ai piani strategici che gli Stati membri devono redigere nell'ambito della politica agricola comune (piani strategici della PAC) e finanziati dal Fondo Europeo agricolo di garanzia (FEAGA) e dal Fondo Europeo agricolo per lo sviluppo rurale (FEASR) e che abroga i regolamenti (UE) n. 1305/2013 e (UE) n. 1307/2013;

Visto il regolamento (UE) n. 1308/2013 del Parlamento Europeo e del Consiglio del 17 dicembre 2013, recante organizzazione comune dei mercati agricoli dei prodotti agricoli come modificato dal regolamento (UE) n. 2021/2117;

Visto la legge 7 agosto 1990, n. 241, recante "Nuove norme in materia di procedimento amministrativo e di diritto di accesso ai documenti amministrativi" e ss.mm.ii.;

Visto il decreto del Presidente della Repubblica 28 dicembre 2000, n. 445, recante il testo unico delle disposizioni legislative e regolamentari in materia di documentazione amministrativa;

Visto il Decreto del Ministro dell'agricoltura, della sovranità alimentare e delle foreste n. 331843 del 26 giugno 2023 recante "Modalità attuative della misura "Promozione sui mercati dei Paesi terzi dell'OCM Vino" (di seguito decreto ministeriale);

Visto in particolare l'articolo 12 del decreto ministeriale, in cui, tra l'altro al comma 2, si dispone che il Comitato di valutazione dei progetti, istituito presso la Regione, al termine della valutazione predisponga la graduatoria dei progetti ammissibili a contributo, sulla base del punteggio attribuito, applicando i criteri di cui all'articolo 11 del medesimo decreto ministeriale, ed indichi l'importo del progetto e l'importo del contributo ammissibile;

Visto il decreto del Direttore Generale del Ministero dell'agricoltura, della sovranità alimentare e delle foreste n. 198090 del 3 maggio 2024, avente per oggetto "OCM Vino – Intervento settoriale "Promozione sui mercati dei Paesi terzi" - Avviso per la presentazione dei progetti campagna 2024/2025. Modalità operative e procedurali per l'attuazione del Decreto del Ministro dell'agricoltura, della sovranità alimentare e delle foreste n.331843 del 26 giugno 2023", (di seguito avviso nazionale);

Vista la Deliberazione Giunta regionale n. 625 del 27/05/2024, avente per oggetto "Regolamento (UE) n. 2021/2115 - Attivazione dell'intervento settoriale della Promozione del vino sui mercati dei Paesi terzi, assegnazione dotazione finanziaria, determinazioni per l'applicazione dell'intervento e modifiche alla DGR n. 477/2024 relativa all'intervento settoriale della Ristrutturazione e riconversione vigneti - campagna 2024/2025", con la quale è stato attivato l'intervento della Promozione del vino sui mercati dei Paesi terzi per la campagna 2024/2025;

Visto il Decreto dirigenziale n. 11838 del 29/05/2024, avente per oggetto "Regolamento (UE) n. 2021/2115 - Avviso per la presentazione dei progetti campagna 2024/2025 - definizione delle modalità operative e procedurali" (di seguito avviso regionale);

Visto il Decreto del Direttore della Direzione Agricoltura e Sviluppo Rurale della Regione Toscana n. 12432 del 17/06/2024, con il quale è stato nominato il Comitato di valutazione dei progetti presentati nell'ambito dell'intervento settoriale della Promozione del vino sui mercati dei Paesi terzi inserita nel Piano strategico della PAC, di cui al Regolamento (UE) n. 2021/2115 - Campagna 2024/2025 (di seguito "Comitato"), in attuazione del punto 7 della Deliberazione Giunta regionale n. 625/2024, sopra richiamata;

Visto il Decreto dirigenziale n. 21232 del 19/09/2024, avente per oggetto "OCM Vino - Regolamento (UE) n. 2021/2115 - Intervento settoriale Promozione sui mercati dei Paesi terzi - Approvazione graduatoria provvisoria dei progetti ammissibili campagna 2024/2025" adottato a seguito dell'esito delle istruttorie svolte dal Comitato di valutazione dei progetti, e trasmesso con PEC n. 0504529 in data 23/09/2024 al Ministero e ad Agea per l'espletamento dei controlli precontrattuali da parte di Agecontrol, di cui all'articolo 14, del decreto ministeriale;

Visto in particolare l'articolo 14, comma 3, del decreto ministeriale, in cui si dispone che Agea, avvalendosi di Agecontrol, effettua le verifiche precontrattuali sui progetti ammissibili a contributo inseriti nella graduatoria provvisoria di cui sopra, e ne comunica gli esiti alla Regione entro 30 giorni dalla trasmissione della graduatoria provvisoria, al fine di consentire alla Regione di predisporre la graduatoria definitiva;

Tenuto conto che con il decreto n. 21232/2024, sopra richiamato:
- sono stati ritenuti ammissibili 34 progetti, per un importo complessivo di investimento ritenuto ammissibile pari ad Euro 23.890.227,83 e per un importo complessivo di contributo ammissibile pari ad Euro 11.171.980,31;
- non risultano presenti progetti ritenuti non ricevibili;
- risulta presente un progetto CUP 11838.29052024.258000028, ritenuto non ammissibile ai sensi del punto 11 dell'allegato A al decreto dirigenziale n. 11838 del 29/05/2024, per assenza di firma valida;
- risulta presente un progetto CUP 11838.29052024.258000007, ritenuto non ammissibile ai sensi dell'articolo 5, comma 2 del decreto ministeriale n. 331843 del 26/06/2023, per non rispetto del requisito relativo all'obbligo di presentazione di un solo progetto da parte del soggetto proponente;

Richiamata la DGR n. 625/2024, sopra citata, in cui oltre a quantificare l'ammontare complessivo delle risorse destinate al suddetto intervento pari ad Euro 10.874.277, 00 di cui Euro 8.887.281,16 al pagamento degli anticipi sulla campagna 2024/2025 ed Euro 1.986.995,84 alla copertura dei saldi della campagna 2022/2023, si stabilisce anche che eventuali economie registrate nel corso dell'esercizio finanziario 2024/2025, siano destinate al pagamento degli anticipi per il finanziamento dei progetti regionali ritenuti ammissibili, qualora le tempistiche lo consentano;

Tenuto conto che, alla luce della corrispondenza intercorsa tra il settore "Produzioni agricole, vegetali e zootecniche. Promozione. Sostegno agli investimenti delle imprese agricole e agroalimentari." (di seguito Settore) ed Agea (agli atti del Settore PEC n. 0482031 del 09/09/2024), risulta che i saldi relativi alla campagna 2022/2023 definiti in Euro 1.986.995,84, con la DGR di cui al punto precedente, saranno liquidati presumibilmente nel corso dell'annualità 2025 e rappresentano pertanto dati presunti, dal momento che i controlli da parte di Agecontrol sugli stessi inizieranno una volta conclusi i controlli sull'esercizio 2021/2022;

In considerazione di quanto sopra descritto e tenuto conto dell'esperienza pregressa in base alla quale in ogni esercizio finanziario, anche a seguito delle richieste di variante da parte dei beneficiari, i saldi presunti risultano sovrastimati rispetto a quanto effettivamente rendicontato dai beneficiari e successivamente controllato ed approvato da parte di Agecontrol;

Visti gli esiti dei controlli precontrattuali effettuati da Agecontrol e comunicati da Agea tramite PEC prot. n. 0560154 in data 25/10/2024, agli atti del competente Settore, sui progetti toscani inseriti nella graduatoria provvisoria dei progetti ammissibili, approvata con decreto dirigenziale n. 21232/2024, sopra richiamato, e sulla base di tutta la documentazione inviata dalla Regione Toscana relativamente ai soggetti proponenti e partecipanti ritenuti ammissibili con tale atto;

Preso atto del verbale relativo alla seduta istruttoria del Comitato tenutasi in data 29/10/2024, agli atti del Settore, comprensivo della proposta di graduatoria definitiva dei progetti ammissibili 2024/2025;

Ritenuto necessario, per quanto sopra esposto, procedere all'approvazione della graduatoria definitiva dei progetti di promozione ritenuti ammissibili a contributo presentati alla Regione Toscana, allegata al presente atto (Allegato A), con riferimento alla campagna finanziaria 2024/2025, nella quale gli stessi sono disposti in ordine di punteggio, attribuito sulla base dei criteri definiti all'articolo 11 del decreto ministeriale all'articolo 9 dell'avviso nazionale, in ordine di CUP per i casi di parità di posizione in graduatoria, con l'indicazione, per ciascun progetto, delle seguenti informazioni:
- numero progressivo
- posizione in graduatoria
- punteggio attribuito (punteggio valutazione Comitato)
- punteggio priorità Masaf
- codice identificativo progetto (CUP),
- ragione sociale
- importo totale del progetto (investimento) ammissibile
- importo totale del contributo ammissibile
- importo dell'anticipo del contributo ammissibile pari all'80% gravante sulla campagna finanziaria 2024/2025
- importo del saldo presunto del contributo ammissibile pari al 20% gravante sulle campagne finanziarie successive
- codice CIPE

Tenuto conto che, ai sensi della DGR n. 625/2024, sopra richiamata, le risorse al momento disponibili sull'intervento della Promozione utili a finanziare il pagamento dell'importo dell'80% a titolo di anticipo dei 34 progetti ritenuti ammissibili risultano pari a Euro 8.887.281,16 e che le stesse non sono sufficienti a garantire il pagamento dell'anticipo del contributo ritenuto ammissibile per la totalità dei progetti, pari ad Euro 8.937.584,25;

Considerato pertanto che rispetto ai 34 progetti ritenuti ammissibili, si rileva una mancanza di risorse pari ad Euro 50.303,10 necessarie a coprire completamente il pagamento dell'anticipo del contributo ritenuto ammissibile (pari all'80%) del progetto posto in ultima posizione (posizione 33ma) della graduatoria definitiva, come viene riportato nell'Allegato A, al presente atto;

Considerato che, ad oggi, al Settore non è pervenuto alcun riscontro, da parte del Ministero, in merito alla possibilità di poter utilizzare su tale intervento ulteriori risorse per poter finanziare i progetti regionali risultati parzialmente finanziabili;

Tenuto conto di quanto sopra descritto in merito ai saldi presunti, che per la campagna finanziaria 2022/2023 ammontano a Euro 1.986.995,84, si stabilisce che l'importo di Euro 50.303,10, necessario alla copertura totale degli anticipi dei progetti regionali ammissibili della campagna 2024/2025 pari ad Euro 8.937.584,25, provenga dai saldi destinati alla campagna finanziaria 2022/23;

Ritenuto inoltre necessario procedere alla approvazione dell'allegato B, parte integrante e sostanziale del presente atto, concernente l'elenco dei progetti non ammissibili, nell'ambito dell'intervento Promozione del vino sui mercati dei Paesi terzi, per la campagna 2024/2025;

Tenuto conto che la pubblicazione sul Bollettino Ufficiale della Regione Toscana dell'atto di approvazione della graduatoria definitiva dei progetti ammissibili assume valore di comunicazione

alle aziende dell'avvenuto inserimento nella graduatoria dei progetti ammissibili e che pertanto la notifica di ammissibilità e potenziale finanziabilità non è effettuata con modalità di comunicazione personale in quanto la pubblicazione sul BURT sostituisce la notifica personale;

Preso atto che l'inserimento dei progetti nella graduatoria definitiva dei progetti ammissibili non costituisce diritto al finanziamento in capo al soggetto proponente, in quanto il finanziamento è subordinato alla sottoscrizione dei contratti con Agea, da parte dei soggetti proponenti, per la concessione del contributo da parte di Agea medesima, quale organismo pagatore;

Richiamato l'articolo 12, comma 7, del decreto ministeriale in cui si dispone che con la pubblicazione della graduatoria definitiva dei progetti ritenuti ammissibili a contributo, sul Bollettino Ufficiale della Regione Toscana, termina il procedimento amministrativo in capo alla Regione medesima;

Considerato che sulla base delle modalità operative vigenti, le risorse destinate a questo Intervento non transitano sul bilancio della Regione Toscana in quanto per l'intervento della Promozione sui mercati dei Paesi terzi vengono direttamente erogate dall'Organismo Pagatore Agea;

Valutato che i contributi previsti dall'intervento in oggetto e ritenuti ammissibili con il presente atto non costituiscono aiuti di Stato/*de minimis* in quanto rientrano nella normativa unionale di cui al Regolamento (UE) n.1308/2013 sopra citato;

Dato atto che a carico dei beneficiari individuati con il presente decreto sussistono specifici obblighi di pubblicazione di cui all'art. 35 del D.L. 30 aprile 2019, n. 34 (cd. decreto crescita) convertito con modificazioni dalla L. 28 giugno 2019, n. 58 e che il mancato rispetto dell'obbligo comporta l'applicazione di sanzioni amministrative secondo quanto previsto dalla norma citata;

DECRETA

1) di prendere atto che, secondo quanto riportato in narrativa, le risorse complessivamente assegnate all'intervento della Promozione sui mercati dei Paesi terzi per il pagamento delle domande di anticipo (80%) dei soggetti proponenti ritenuti ammissibili nell'ambito della campagna 2024/2025, ammontano ad Euro 8.937.584,25;

2) di prendere atto degli esiti dei controlli precontrattuali svolti da Agea tramite Agecontrol e trasmessi alla Regione Toscana con PEC prot. n. 0560154 in data 25/10/2024;

3) di approvare l'allegato A, parte integrante e sostanziale del presente atto, concernente la graduatoria definitiva dei progetti ammissibili al contributo nell'ambito dell'intervento della Promozione sui mercati dei Paesi terzi, per la campagna 2024/2025, disposti in ordine di punteggio attribuito sulla base dei criteri di valutazione di cui all'articolo 9 del decreto direttoriale n. 198090 del 3/05/2024 (avviso nazionale) e in ordine di CUP per i casi di parità di posizione in graduatoria ai sensi del comma 2 articolo 11 del decreto ministeriale n. 331843 del 26/06/2023;

4) di approvare l'allegato B, parte integrante e sostanziale del presente atto, concernente l'elenco dei progetti non ammissibili, nell'ambito dell'intervento della Promozione del vino sui mercati dei Paesi terzi, per la campagna 2024/2025;

5) che sulla base delle modalità operative vigenti, le risorse destinate a questo intervento non transitano sul bilancio della Regione Toscana in quanto per l'intervento della Promozione vengono direttamente erogate dall'Organismo Pagatore Agea;

6) di dare atto che a carico dei beneficiari individuati con il presente decreto sussistono specifici obblighi di pubblicazione di cui all'art.35 del D.L. 30 aprile 2019, n.34 (cd. decreto crescita) convertito con modificazioni dalla L. 28 giugno 2019, n.58 e che il mancato rispetto dell'obbligo comporta l'applicazione di sanzioni amministrative secondo quanto previsto dalla norma citata.

Avverso il presente provvedimento è ammesso ricorso giurisdizionale al TAR nei termini di legge, oppure, in alternativa, ricorso straordinario al Presidente della Repubblica, per soli motivi di legittimità, entro 120 giorni dalla data di notificazione, di comunicazione o di piena conoscenza comunque acquisita.

Il Dirigente

Allegati n. 2

A *ALL A*
cb6c28f1be6d3f76ecc28bec36ede2cfee976101a1f0f3036b1fa61dc1f2e08b

B *ALL B*
339264cf55096cb58b4e15ee24db1c8991fae01768a63efec7831277719a5c5e

ALLEGATO A

GRADUATORIA DEFINITIVA PROGETTI AMMISSIBILI REGIONE TOSCANA

INTERVENTO PROMOZIONE VINO NEI PAESI TERZI - CAMPAGNA 2024/2025

NR	Posizione in graduatoria	Punti COMITATO	Punti MASAF	CUP Sviluppo Toscana	Ragione Sociale	Totale Investimento ammissibile	Totale Contributo Comunitario ammissibile	Totale Anticipo Contributo Comunitario ammissibile (80%) gravante sulla campagna finanziaria 2024/2025	Totale Saldo presunto del Contributo Comunitario ammissibile (20%) gravante sulle campagne finanziarie successive	CODICE CIPE
1	1	96	25	11838.29052024.258000013	CONFEDERAZIONE ITALIANA AGRICOLTORI TOSCANA	€ 497.706,30	€ 238.899,02	€ 191.119,22	€ 47.779,80	D18H24001230009
2	2	94	22	11838.29052024.258000002	CONSORZIO DEL VINO BRUNELLO DI MONTALCINO	€ 841.454,59	€ 403.898,20	€ 323.118,56	€ 80.779,64	D28H24001360009
3	3	92	35	11838.29052024.258000018	PROMOSIENAREZZO S.R.L.	€ 995.244,00	€ 398.098,00	€ 318.478,40	€ 79.619,60	D68H24001160009
4	4	92	21	11838.29052024.258000005	AZ. AGR. " COLLEMATTONI " DI BUCCI MARCELLO	€ 678.007,49	€ 325.443,60	€ 260.354,88	€ 65.088,72	D28H24001380009
5	4	92	21	11838.29052024.258000026	ASSOCIAZIONE EXCLUSIVE TUSCANY	€ 325.080,00	€ 162.540,00	€ 130.032,00	€ 32.508,00	D18H24001250009
6	5	92	18	11838.29052024.258000032	ITALIAN CELLARS	€ 285.664,60	€ 142.832,32	€ 114.265,86	€ 28.566,46	D18H24001270009
7	6	92	13	11838.29052024.258000030	AZIENDA AGRICOLA SAN FILIPPO DI ROBERTO GIANNELLI	€ 936.075,00	€ 468.037,50	€ 374.430,00	€ 93.607,50	D28H24001450009
8	7	90	13	11838.29052024.258000023	CONSORZIO CON ATTIVITA' ESTERNA ITALIAN ESSENCE	€ 272.254,51	€ 136.127,25	€ 108.901,80	€ 27.225,45	D18H24001240009
9	8	88	25	11838.29052024.258000004	SOCIETA' AGRICOLA POGGIO SALVI DI MONTALCINO S.R.L.	€ 602.557,73	€ 289.227,71	€ 231.382,17	€ 57.845,54	D28H24001370009
10	9	88	23	11838.29052024.258000029	ASSOCIAZIONE MADE IN TUSCANY	€ 552.965,00	€ 276.482,50	€ 221.186,00	€ 55.296,50	D18H24001260009
11	10	86	38	11838.29052024.258000031	BARONE RICASOLI S.P.A.	607.539,00	243.015,60	194.412,48	48.603,12	D18H24001290009
12	11	86	31	11838.29052024.258000017	SOCIETA' AGRICOLA QUERCIABELLA S.P.A	€ 1.117.558,66	€ 447.023,46	€ 357.618,77	€ 89.404,69	D58H24001290009
13	12	86	21	11838.29052024.258000012	CONSORZIO VINO CHIANTI CLASSICO	€ 762.635,00	€ 358.439,00	€ 286.751,20	€ 71.687,80	D68H24001140009
14	13	82	33	11838.29052024.258000014	TENUTA TORCIANO AZIENDA AGRICOLA GIACHI PIERLUIGI	€ 712.533,28	€ 285.013,31	€ 228.010,65	€ 57.002,66	D28H24001400009
15	14	82	26	11838.29052024.258000035	CONSORZIO VINO CHIANTI	€ 1.019.616,00	€ 499.612,00	€ 399.689,60	€ 99.922,40	D18H24001280009
16	15	82	25	11838.29052024.258000008	FATTORIA DEI BARBI S.R.L. - SOCIETA' AGRICOLA	€ 721.857,99	€ 346.491,84	€ 277.193,47	€ 69.298,37	D28H24001390009
17	16	82	20	11838.29052024.258000016	SOCIETA' AGRICOLA VECCHIE TERRE DI MONTEFILI SOCIETA' AGRICOLA A R.L.	€ 651.855,28	€ 325.927,64	€ 260.742,11	€ 65.185,53	D58H24001280009
18	17	82	19	11838.29052024.258000001	AZ. AGR. UCCELLIERA DI CORTONESI ANDREA	€ 1.019.140,70	€ 489.187,53	€ 391.350,02	€ 97.837,51	D28H24001350009
19	18	82	15	11838.29052024.258000011	AMARANTH	€ 540.987,96	€ 270.493,98	€ 216.395,18	€ 54.098,80	D88H24001520009
20	19	80	25	11838.29052024.258000009	S.M. TENIMENTI PILE E LAMOLE E VISTARENNI E SAN DISDAGIO - S.R.L.- SOCIETA' AGRICOLA	€ 1.000.111,72	€ 410.045,81	€ 328.036,65	€ 82.009,16	D58H24001330009
21	20	80	19	11838.29052024.258000024	COL D'ORCIA S.R.L. SOCIETA' AGRICOLA	€ 995.275,00	€ 497.637,50	€ 398.110,00	€ 99.527,50	D28H24001420009
22	21	80	15	11838.29052024.258000036	MARCHESI MAZZEI SPA SOCIETA' AGRICOLA	€ 491.217,30	€ 235.784,30	€ 188.627,44	€ 47.156,86	D68H24001180009
23	22	80	10	11838.29052024.258000027	"LE CHIANTIGIANE" - SOCIETA' COOPERATIVA AGRICOLA R.L.	€ 250.425,00	€ 125.212,50	€ 100.170,00	€ 25.042,50	D28H24001440009
24	23	76	20	11838.29052024.258000020	CASTELLO DI AMA S.R.L. - SOCIETA' AGRICOLA	873.986,00	436.993,00	349.594,40	87.398,60	D58H24001300009
25	24	76	19	11838.29052024.258000006	CASTELLO DI ALBOLA SOCIETA' AGRICOLA A RESPONSABILITA' LIMITATA	€ 258.019,65	€ 123.849,43	€ 99.079,54	€ 24.769,89	D68H24001130009
26	25	76	18	11838.29052024.258000034	TOSCANA WINE PARTNERS	€ 262.337,30	€ 131.168,65	€ 104.934,92	€ 26.233,73	D68H24001170009
27	26	76	14	11838.29052024.258000010	AVIGNONESI SOCIETA' A RESPONSABILITA' LIMITATA AGRICOLA	€ 535.969,77	€ 257.265,49	€ 205.812,39	€ 51.453,10	D78H24001500009
28	27	74	34	11838.29052024.258000015	NITTARDI DI LEON FEMFERT	€ 991.921,63	€ 396.768,63	€ 317.414,90	€ 79.353,73	D68H24001150009
29	28	74	20	11838.29052024.258000025	PIAGGIA DI VANNUCCI SILVIA	639.795,00	319.897,50	255.918,00	63.979,50	D28H24001430009
30	29	74	15	11838.29052024.258000021	CASTIGLION DEL BOSCO SOCIETA' AGRICOLA A RESPONSABILITA' LIMITATA	956.130,00	478.065,00	382.452,00	95.613,00	D28H24001410009
31	30	72	11	11838.29052024.258000040	BS INTERNATIONAL S.R.L.	971.167,00	485.583,50	388.466,80	97.116,70	D28H24001460009
32	31	70	21	11838.29052024.258000022	CASTELLO DI MELETO SOCIETA' AGRICOLA PER AZIONI	975.800,00	487.900,00	390.320,00	97.580,00	D58H24001310009
33	32	70	12	11838.29052024.258000039	FATTORIA VITICCIO SOCIETA' AGRICOLA A RESPONSABILITA' LIMITATA	€ 364.200,00	€ 182.100,00	€ 145.680,00	€ 36.420,00	D58H24001320009
34	33	66	33	11838.29052024.258000003	TENUTE PICCINI S.P.A.	€ 1.183.139,37	€ 496.918,54	€ 397.534,83	€ 99.383,71	D68H24001120009
				TOTALE		€ 23.890.227,83	€ 11.171.980,31	€ 8.937.584,25	€ 2.234.396,06	

ALLEGATO B

ELENCO PROGETTI NON

AMMISSIBILI REGIONE TOSCANA

INTERVENTO PROMOZIONE VINO NEI PAESI TERZI - CAMPAGNA 2024/2025

NR	CUP Sviluppo Toscana	Totale Investimento non ammissibile	Totale Contributo non ammissibile
1	11838.29052024.258000028	€ 691.335,01	€ 345.667,50
2	11838.29052024.258000007	€ 595.646,94	€ 285.910,53

Motivazione:

11838.29052024.258000028	Progetto non ammissibile per firma non valida
11838.29052024.258000007	Progetto non ammissibile per il mancato rispetto del requisito di presentazione di un solo progetto, ai sensi dell'articolo 5, comma 2, del DM 331843 del 26/06/2023

REGIONE TOSCANA

DIREZIONE AGRICOLTURA E SVILUPPO RURALE

SETTORE ATTIVITA' GESTIONALE SUL LIVELLO TERRITORIALE DI FIRENZE E AREZZO. INTERVENTI PER GLI UTENTI DELLE MACCHINE AGRICOLE (UMA)

Responsabile di settore Gianluca BARBIERI

Incarico: Ordine di Servizio artt. 4bis, 7 e 9 L.R. 1/2009 n. 744 del 22-10-2024

Decreto soggetto a controllo di regolarità amministrativa ai sensi della DGR n. 521/2024

Numero adozione: 24291 - Data adozione: 30/10/2024

Oggetto: Reg. UE n. 2021/2115 – PSP 2023/2027 – Complemento per lo sviluppo rurale (CSR) Toscana - Decreto Dirigenziale n. 26645 del 15/12/2023 e s.m.i. – Intervento SRG10 “Promozione dei prodotti di qualità”. Annualità 2023 – Approvazione istruttoria di ammissibilità con esito positivo domanda di aiuto beneficiario (CUP A.R.T.E.A. 1241747 - CUP CIPE D38H24001510007) e assegnazione contributo.

Il presente atto è pubblicato sul BURT ai sensi degli articoli 4, 5 e 5 bis della l.r. 23/2007 e sulla banca dati degli atti amministrativi della Giunta regionale ai sensi dell'art.18 della l.r. 23/2007.

Il presente atto è pubblicato in Amministrazione Trasparente ai sensi articolo 26 comma 2 Dlgs 33/2013

Data certificazione e pubblicazione in banca dati ai sensi L.R. 23/2007 e ss.mm.: 05/11/2024

Documento informatico firmato digitalmente ai sensi del testo unico D.P.R. 28 dicembre 2000,n. 445, del D.Lgs. 7 marzo 2005, n. 82 e norme collegate, il quale sostituisce il testo cartaceo e la firma autografa.

Numero interno di proposta: 2024AD027131

IL DIRIGENTE

Visto il Regolamento (UE) 2021/2115 del Parlamento europeo e del Consiglio del 2 dicembre 2021 recante norme sul sostegno ai piani strategici che gli Stati membri devono redigere nell'ambito della politica agricola comune (piani strategici della PAC) e finanziati dal Fondo europeo agricolo di garanzia (FEAGA) e dal Fondo europeo agricolo per lo sviluppo rurale (FEASR) e che abroga i regolamenti (UE) n. 1305/2013 e (UE) n. 1307/2013 e successivi atti attuativi;

Visto il Piano Strategico della PAC – PSP Italia 2023-2027, approvato dalla Commissione europea con Decisione di esecuzione C (2022) 8645 final del 2 dicembre 2022;

Vista la Decisione C(2023) 6990 del 23 ottobre 2023 che approva la modifica del piano strategico della PAC 2023-2027 dell'Italia ai fini del sostegno dell'Unione finanziato dal Fondo europeo agricolo di garanzia e dal Fondo europeo agricolo per lo sviluppo rurale;

Considerato che, per quanto riguarda lo sviluppo rurale (Feasr), così come previsto dal Regolamento (UE) n. 2021/2115, il PSP Italia 2023-2027 include interventi regionalizzati;

Vista la delibera di GR n. 1534 del 27 dicembre 2022: "Reg. UE 2021/2115 Feasr - Piano Strategico della PAC (PSP) 2023-2027. Approvazione del Complemento per lo Sviluppo Rurale (CSR) del PSP per la Regione Toscana 2023-2027" e successive modifiche e integrazioni;

Vista in particolare la scheda dell'intervento del PSP Italia 2023-2027 e del CSR per la Regione Toscana 2023-2027: SRG10- Promozione dei prodotti di qualità;

Vista la delibera di Giunta Regionale n. 1470 del 11 dicembre 2023 – "PSP 2023/2027 - Disposizioni specifiche per l'attivazione del bando attuativo dell'intervento SRG010 - "Promozione dei prodotti di qualità", che ha approvato le linee guida per l'emanazione del bando per l'annualità 2023;

Vista la delibera di Giunta Regionale n. 792 del 08 luglio 2024 "Modifica della DGR n. 1470/203 "Disposizioni specifiche per l'attivazione del Bando attuativo dell'intervento SRG10 Promozione dei prodotti di qualità" – Annualità 2023";

Visto il Decreto Dirigenziale n. 26645 del 15 dicembre 2023 avente ad oggetto "PSP 2023-2027 – Approvazione bando inerente Intervento SRG010 "Promozione dei prodotti di qualità" – Annualità 2023" e, in particolare, l'allegato A (bando attuativo), parte integrante e sostanziale di tale decreto;

Richiamati inoltre i seguenti decreti di modifica, tra l'altro, dell'Allegato A) del D.D. n. 26645/2023:
- n. 2009 del 02/02/2024 ad oggetto "PSP 2023/2027 – Intervento SRG010 "Promozione dei prodotti di qualità"- anno 2023 – Bando approvato con Decreto dirigenziale n. 26645/2023 – Proroga dei termini per la presentazione delle domande di sostegno";
- n. 15855 del 10/07/2024 ad oggetto "CSR 2023/2027 - Intervento SRG10 "Promozione dei prodotti di qualità"- Modifica del decreto dirigenziale n. 26645";

Vista la Delibera n. 1582 del 18-12-2023 "Reg. (UE) n. 2021/2115 - Feasr - Complemento per lo Sviluppo Rurale (CSR) 2023-2027. Approvazione del documento competenze per la gestione degli interventi di investimento";

Vista la Delibera n. 1599 del 28-12-2023 "Reg. (UE) 2021/2115 – FEASR – Complemento di Sviluppo Rurale 2023-2027. Approvazione Disposizioni Comuni - documento attuativo per gli

interventi a investimento materiali e immateriali";

Vista la Delibera n. 742 del 25/06/2024 "Reg.(UE) 2021/2115 – FEASR – Complemento di Sviluppo Rurale 2023-2027. Approvazione versione 1.0 del documento attuativo per gli interventi di investimento materiali e immateriali" con cui è stato approvato:
- l'Allegato A - modifiche al documento "Direttive Comuni per l'attuazione delle misure a investimento" del PSR 2014-2022 approvate con DGR n. 685 del 5/7/2021 e ss.mm.ii.,
- l'Allegato B - Modifiche al documento attuativo "Competenze" del Complemento di Sviluppo Rurale 2023-2027 FEASR della Regione Toscana – nuovo testo,
- l' Allegato C "Disposizioni Comuni - Documento attuativo per gli interventi di investimento materiali e immateriali";
ed è stato dato mandato ai Settori responsabili di misura/intervento di adottare tali disposizioni a decorrere dalla data di pubblicazione dell'atto per i bandi di successiva emissione e per i bandi già emessi, limitatamente alle condizioni post-concorsuali;

Visto il decreto del direttore di Artea n. 2427 del 29/07/2024 ad oggetto "Regolamento (UE) 2021/2115 FEASR Complemento di sviluppo rurale 2023-2027 Misure ad Investimento – Approvazione del Documento- Disposizioni comuni domanda di pagamento";

Dato atto che in caso di mancato rispetto degli impegni ai quali è subordinata la concessione del contributo, si applicano le riduzioni e le esclusioni che saranno disciplinate con successivo atto;

Vista la domanda di aiuto a valere sull'Intervento SRG10 annualità 2023 del CSR Toscana 2023/2027 presentata, entro i termini previsti, sul sistema informativo Artea protocollo ARTEA n. 003/26353 del 01/03/2024, CUP A.R.T.E.A. n. 1241747 - CUP CIPE D38H24001510007 per una spesa richiesta pari ad € 159.838,75 ed il relativo contributo di € 111.887,13, dal beneficiario indicato nell'allegato A, parte integrante e sostanziale del presente atto, con le specifiche ivi riportate;

Richiamato il decreto n. 7707 del 09/04/2024, come modificato dal decreto n. 7981 del 15/04/2024, con cui è stato approvato l'elenco delle domande presentate e ricevibili a valere sul bando in questione, tutte potenzialmente finanziabili ai sensi del decreto dirigenziale n. 15855 del 10/07/2024;

Visto l'esito positivo dell'istruttoria relativa alla domanda di aiuto del beneficiario indicato nell'allegato A, parte integrante e sostanziale del presente atto, redatto dall'istruttore incaricato attraverso l'esame degli elaborati progettuali presentati con la domanda di aiuto sul S.I. ARTEA e della eventuale documentazione trasmessa ad integrazione della stessa;

Visto che è stata acquisita la documentazione inerente la regolarità contributiva del beneficiario in questione, secondo quanto previsto dalle Disposizioni Comuni del CSR della Regione Toscana 2023-2027 e dal bando specifico;

Dato atto che, per quanto attiene alla certificazione antimafia, si provvederà ai sensi della Circolare del Ministero dell'Interno n.11001/119/20(8) del 25/02/2014 la quale precisa che, nel caso di erogazione di contributi FEASR, la stessa debba essere richiesta, ove previsto, nell'ambito della fase procedimentale che si conclude con l'adozione del provvedimento di accoglimento della domanda di pagamento, e non in quella precedente, deputata alla valutazione della domanda di aiuto;

Considerato che per l'Intervento SRG10 "Promozione dei prodotti di qualità" nel caso di attività che escono dal campo di applicazione dell'articolo 42 del Trattato sul funzionamento dell'Unione europea (TFUE) e di prodotti agricoli non compresi nell'allegato I del TFUE, il sostegno è concesso

alle condizioni previste dalla normativa “de minimis”, di cui al Regolamento (UE) n. 2023/2831 (come stabilito con DD 2009/2024);

Visto, pertanto, che il progetto del beneficiario in questione, presentato sul bando attuativo dell’Intervento SRG10, non risulta soggetto al regime de minimis e, di conseguenza, non è previsto l'inserimento del beneficiario nel Registro Nazionale degli Aiuti di Stato, né le visure ad esso correlate;

Ritenuto quindi di assegnare al beneficiario indicato nell’allegato A, parte integrante e sostanziale del presente atto, il contributo ivi riportato di euro 111.887,13 a fronte della spesa ammessa di euro 159.838,75, prevista per la realizzazione degli interventi come meglio descritti nell’allegato medesimo e con il punteggio ivi attribuito;

Visto l’allegato A, in cui è riportata, tra l’altro, la tempistica per la presentazione delle domande di pagamento, proroga e variante;

Considerato che per quanto non indicato nel presente atto e relativo allegato A si rinvia alle vigente normativa in materia nonché alle disposizioni previste nel bando e alle Disposizioni Comuni;

Richiamato il paragrafo 8.2 “Atto di assegnazione dei contributi” delle Disposizioni comuni sopra richiamate in cui si stabilisce che l’Ufficio competente per l’istruttoria provvede ad inviare tramite PEC il suddetto atto al beneficiario;

Dato atto che a carico dei beneficiari individuati con il presente decreto sussistono specifici obblighi di pubblicazione di cui all'art.35 del D.L.30 aprile 2019, n.34 (cd. decreto crescita) convertito con modificazioni dalla L. 28 giugno 2019, n. 58 e che il mancato rispetto dell'obbligo comporta l’applicazione di sanzioni amministrative secondo quanto previsto dalla norma citata;

DECRETA

1) Di approvare, per le motivazioni meglio espresse in narrativa, gli esiti istruttori della domanda di aiuto protocollo ARTEA n. 003/26353 del 01/03/2024, CUP A.R.T.E.A. n. 1241747 - CUP CIPE D38H24001510007 a valere sul bando Intervento SRG10 “Promozione dei prodotti di qualità”. Annualità 2023 di cui al Decreto Dirigenziale n. 26645 del 15/12/2023 e s.m.i., secondo quanto indicato nell’allegato A, parte integrante e sostanziale del presente atto;

2) Di assegnare al beneficiario indicato nell’allegato A, parte integrante e sostanziale del presente atto, il contributo ivi riportato di euro 111.887,13 a fronte della spesa ammessa di euro 159.838,75, prevista per la realizzazione degli interventi come meglio descritti nell’allegato medesimo e con il punteggio ivi attribuito; allegato A, in cui è riportata, tra l’altro, la tempistica per la presentazione delle domande di pagamento, proroga e variante.

3) Di rinviare, per quanto non indicato nel presente atto e relativo allegato A, alle vigente normativa in materia nonché alle disposizioni previste nel bando e alle Disposizioni Comuni.

4) Di inviare il presente atto tramite PEC al beneficiario.

5) Di dare atto che a carico dei beneficiari individuati con il presente decreto sussistono specifici obblighi di pubblicazione di cui all'art.35 del D.L.30 aprile 2019, n.34 (cd. decreto crescita) convertito con modificazioni dalla L. 28 giugno 2019, n.58 e che il mancato rispetto dell'obbligo comporta l’applicazione di sanzioni amministrative secondo quanto previsto dalla norma citata.

Avverso il presente provvedimento è ammesso ricorso nei confronti dell'autorità giudiziaria competente nei termini di legge.

IL DIRIGENTE

Allegati n. 1

A *Assegnazione beneficiario*

7ef44192abec3c89735dc9b92dead1fdf5063b5c464db941bebbd9316777df73

Ente Amm. di rif.: Uff. reg. agricoltura di Firenze e Arezzo **Ente Territoriale: Uff. reg. agricoltura di Firenze e Arezzo**

Regione Toscana
Amministrazione Regionale Toscana

CSR 2023-2027 - Intervento SRG10 - Annualità 2023 - Promozione dei prodotti di qualità/Atto di Assegnazione / CUP: 1241747 - Progetto: CHIANTI RUFINA 2024-2026

Uff. reg. agricoltura di Firenze e Arezzo

Stampa Definitiva

ATTO DI ASSEGNAZIONE DEI CONTRIBUTI RELATIVI AL BANDO CSR 2023-2027 - Intervento SRG10 - Annualità 2023 - Promozione dei prodotti di qualità

IL DIRIGENTE ASSEGNA

Alla ditta/impresa CONSORZIO CHIANTI RUFINA (di seguito denominato 'Beneficiario') con sede legale in RUFINA P.I.: 06614590484

I BENEFICI PREVISTI DAL REGOLAMENTO (UE) N. 2021/2115 E DAGLI ATTI REGIONALI DI ATTUAZIONE DI SEGUITO RIPORTATI

VISTO

- il decreto dirigenziale n. 26645 del 15/12/2023, ed eventuali s.m.i. di approvazione del Bando attuativo del CSR 2023-2027 (di seguito “BANDO”);

- la domanda di aiuto presentata in data 01/03/2024, protocollo n. 003/26353 del 01/03/2024 CUP ARTEA n. 1241747, CUP CIPE n. D38H24001510007, di seguito indicata come “Domanda”;

- l’istruttoria di ammissibilità conclusa con esito positivo;

VENGONO DEFINITE LE SEGUENTI CONDIZIONI PER L’EROGAZIONE DELL’AIUTO

Paragrafo 1 - Individuazione investimenti ammessi, assegnazione del contributo e prescrizioni

Ai sensi di quanto sopra citato, con riferimento alla “Domanda”, gli investimenti ammessi ed il relativo contributo in conto capitale, sono quelli elencati nel progetto generato dal sistema informativo di ARTEA nell’ambito del modulo di istruttoria di ammissibilità e trascritti in questo Atto

SG10U - SRG10 - promozione dei prodotti di qualità

Descrizione degli Interventi	Spesa richiesta in domanda di aiuto (€)	Spesa ammessa (€)	Contributo richiesto in domanda di aiuto (€)	Contributo ammesso (€)	%
58 - Unico 44 - Attività informativa e di comunicazione: realizzazione materiale divulgativo, ecc.., come da bando; 643 - Acquisto di spazi pubblicitari su canali di comunicazione, così come previsto dal bando	45000,00 €	45000,00 €	31500,00 €	31500,00 €	Base - 70.00 %

2016PSRMIST000009400221048504803701 08/TipoDUA
IdUtente@202410291009179 17

58 - Unico 44 - Attività informativa e di comunicazione: realizzazione materiale divulgativo, ecc.., come da bando; 296 - Materiale informativo e comunicazione cartaceo e non cartaceo, gadget: progettazione grafica e di editing, realizzazione, distribuzione.	5600,00 €	5600,00 €	3920,00 €	3920,00 €	Base - 70.00 %
58 - Unico 43 - Organizzazione e partecipazione a fiere 641 - Iscrizione, affitto spazi espositivi, acquisizione servizi, progettazione e allestimento per manifestazioni fieristiche/eventi promozionali (anche online)/punti vendita	9537,50 €	9537,50 €	6676,25 €	6676,25 €	Base - 70.00 %
58 - Unico 135 - Attività di comunicazione presso punti vendita al dettaglio e presso esercizi di ristorazione 641 - Iscrizione, affitto spazi espositivi, acquisizione servizi, progettazione e allestimento per manifestazioni fieristiche/eventi promozionali (anche online)/punti vendita	7000,00 €	7000,00 €	4900,00 €	4900,00 €	Base - 70.00 %
58 - Unico 43 - Organizzazione e partecipazione a fiere 641 - Iscrizione, affitto spazi espositivi, acquisizione servizi, progettazione e allestimento per manifestazioni fieristiche/eventi promozionali (anche online)/punti vendita	9800,00 €	9800,00 €	6860,00 €	6860,00 €	Base - 70.00 %
58 - Unico 43 - Organizzazione e partecipazione a fiere 641 - Iscrizione, affitto spazi espositivi, acquisizione servizi, progettazione e allestimento per manifestazioni fieristiche/eventi promozionali (anche online)/punti vendita	9537,50 €	9537,50 €	6676,25 €	6676,25 €	Base - 70.00 %
58 - Unico 44 - Attività informativa e di comunicazione: realizzazione materiale divulgativo, ecc.., come da bando; 643 - Acquisto di spazi pubblicitari su canali di comunicazione, così come previsto dal bando	20000,00 €	20000,00 €	14000,00 €	14000,00 €	Base - 70.00 %
58 - Unico 44 - Attività informativa e di comunicazione: realizzazione materiale divulgativo, ecc.., come da bando; 641 - Iscrizione, affitto spazi espositivi, acquisizione servizi, progettazione e allestimento per manifestazioni fieristiche/eventi promozionali (anche online)/punti vendita	35000,00 €	35000,00 €	24500,00 €	24500,00 €	Base - 70.00 %
58 - Unico 43 - Organizzazione e partecipazione a fiere 641 - Iscrizione, affitto spazi espositivi, acquisizione servizi, progettazione e allestimento per manifestazioni fieristiche/eventi promozionali (anche online)/punti vendita	9800,00 €	9800,00 €	6860,00 €	6860,00 €	Base - 70.00 %
58 - Unico 30 - Spese generali 221 - Spese generali connesse all'investimento	8563,75 €	8563,75 €	5994,63 €	5994,63 €	Base - 70.00 %
Totali netto ricavi	159838,75 €	159838,75 €	111887,13 €	111887,13 €	

Per la realizzazione degli interventi suddetti si assegna un contributo in conto capitale pari a euro 111887.13, di cui quota FEASR pari a euro 45538.06 (40,70% del contributo assegnato).

Il punteggio assegnato è pari a punti 18.00

Aiuto in regime “de minimis”

Nel caso di attività che escono dal campo di applicazione dell’articolo 42 del TFUE e di prodotti agricoli non compresi nell’Allegato I del TFUE, il sostegno è concesso alle condizioni previste dalla normativa “de minimis”, di cui al Regolamento (UE) n. 2831/2023.

L’importo del contributo concesso in forza del regime “de minimis” ai sensi del Regolamento (UE) n. 2831/2023 è pari a € 0.00

Prescrizioni “fisse”

Rispettare gli obblighi in materia di informazione e pubblicità di cui al documento Disposizioni comuni per gli interventi di investimento materiali e immateriali del PSP 2023/2027;

Il materiale divulgativo, previsto dal progetto, deve essere sottoposto ad una valutazione ex ante che consiste nella verifica della conformità del materiale informativo e promozionale agli Orientamenti comunitari per gli aiuti di stato nel settore agricolo e forestale 2023/2027. In particolare, la conformità deve essere valutata con riferimento agli aiuti per le misure promozionali a favore dei prodotti agricoli di cui al paragrafo 1.3.4 dei sopra

2016PSRMIST000009400221048504803701 08/TipoDUA
IdUtente@202410291009179 17

citati orientamenti.

Il materiale promo-pubblicitario, oggetto di valutazione ex ante, deve essere autorizzato preventivamente dall'ufficio competente per l'istruttoria e pertanto, per la sua ammissibilità al finanziamento, deve essere presentato allo stesso ufficio almeno 5 giorni lavorativi prima del suo utilizzo.

Le suddette prescrizioni si applicano anche nel caso di eventi promozionali online.

In seguito a quanto emerso nel corso dell'istruttoria tecnico-amministrativa e agli esiti della stessa, si prevedono, oltre le indicazioni e le prescrizioni previste dal Bando, le seguenti prescrizioni aggiuntive:

In ogni materiale e/o servizio oggetto di finanziamento dovrà essere ben visibile la stringa dei loghi grafici obbligatori ai sensi del manuale d'uso del logo Sviluppo rurale toscana 2023-2027 e delle

Linee guida per i beneficiari sugli obblighi di informazione e pubblicità del CSR Feasr 2023-2027 e, comunque, dovrà rispettare quanto indicato nelle valutazioni ex ante che andranno richieste preventivamente allo svolgimento dell'attività progettuale

in fase di domanda di saldo dovrà essere trasmessa idonea documentazione fotografia a dimostrazione dello svolgimento di tutte le attività svolte ammesse a finanziamento, secondo le indicazioni ex ante e nel rispetto di quanto previsto del bando

in relazione ai corto metraggi/video e alle inserzioni sui social network è necessario che la promozione sia rivolta prioritariamente al prodotto promosso.

In fase di saldo devono essere indicati i nominativi dei relatori, giornalisti o buyer che partecipano all'evento Terraelectae

Paragrafo 2 - Impegni a carico del Beneficiario fino al saldo dei contributi

Durante l'attuazione del progetto e fino al saldo dei contributi, il Beneficiario deve rispettare, nei tempi e con le modalità stabilite dal Bando, dal documento Disposizioni comuni per gli interventi di investimento materiali e immateriali e dal documento Disposizioni comuni - domande di pagamento, le condizioni di ammissibilità e gli impegni per l'adesione all'Intervento del CSR in oggetto.

Condizioni di ammissibilità specifiche:

Paragrafo 3 - Impegni a carico del beneficiario durante la fase ex post

Successivamente alla liquidazione del contributo, e per tutta la durata del periodo di non alienabilità di cui al paragrafo "Periodo di non alienabilità e

2016PSRMIST000009400221048504803701 08/TipoDUA
IdUtente@202410291009179 17

vincolo di destinazione" (definito "fase ex post") del documento Disposizioni comuni - domande di pagamento, il Beneficiario deve rispettare, le condizioni di ammissibilità e gli impegni previsti dal bando e dal Documento Disposizioni comuni per gli interventi di investimento materiali e immateriali, oltrechè gli elementi sotto riportati:

a) Non richiedere/ottenere altre agevolazioni/finanziamenti pubblici unionali, nazionali e regionali (es. tariffa incentivante, detrazioni fiscali, credito di imposta, Programmi Operativi ai sensi dell'OCM, ecc.) per gli stessi investimenti/voci di spesa ammessi e poi finanziati con il Bando e per tutto il vincolo ex post di cui al paragrafo "Periodo di non alienabilità e vincolo di destinazione" del documento Diposizioni comuni - domande di pagamento;

b) garantire l'utilizzo previsto ed il possesso dei beni immobili oggetto degli interventi o dei beni immobili necessari per l'ammissibilità degli investimenti, in base alle condizioni e con le specifiche descritte nel Bando e nel paragrafo "Possesso di UTE/UPS" del documento Diposizioni comuni per gli interventi di investimento materiali e immateriali;

c) nel caso di investimenti rivolti alla produzione di energie derivanti da fonti rinnovabili non vendere, per tutta la durata del periodo di impegno di cui al paragrafo "Periodo di non alienabilità e vincolo di destinazione" del documento Diposizioni comuni - domande di pagamento, l'energia prodotta dagli impianti oggetto del finanziamento, anche in eccesso (non è considerata vendita il servizio di "scambio sul posto").

Impegni specifici

Paragrafo 4 - Decorrenza dell'Atto e tempistica

Il presente atto decorre dalla data di notifica.

Fatta salva la concessione di eventuali proroghe nel rispetto di quanto previsto nel successivo paragrafo 7, la tempistica per l'attuazione del presente Atto è la seguente:

-Le eventuali spese generali propedeutiche sono ammissibili a partire dal 01/03/2022

-La data per l'avvio dei lavori e delle relative spese ammissibili (diverse da quelle di cui al punto precedente) decorre dal giorno successivo alla ricezione della Domanda sul sistema informativo di ARTEA, ovvero il 02/03/2024

-Il termine per la conclusione degli investimenti e per la presentazione della domanda di pagamento a saldo è il 10/11/2026

-Il termine ultimo di ricevibilità della richiesta di anticipo è il 11/09/2026

-Il termine ultimo di ricevibilità della richiesta di pagamento a titolo di stato avanzamento lavori è il 11/09/2026

-Il termine ultimo di ricevibilità della richiesta di variante in corso d'opera del progetto approvato è il 11/09/2026

-Il termine ultimo di ricevibilità della richiesta di proroga del termine previsto per la presentazione della domanda di pagamento è il 29/10/2024

2016PSRMIST000009400221048504803701 08/TipoDUA
IdUtente@202410291009179 17

-Il termine ultimo per l'avvio dei lavori, così come stabilito al paragrafo Avvio dei lavori del documento Diposizioni comuni per gli interventi di investimento materiali e immateriali è il 28/10/2025

Le modalità di presentazione delle suddette domande/richieste sono indicate negli articoli successivi.

Paragrafo 5 - Anticipo del contributo

Il Beneficiario può richiedere il versamento di un anticipo per un importo non superiore al 50% del contributo concesso nei casi e nel rispetto di quanto previsto dal paragrafo "Richiesta di Anticipo" del documento Diposizioni comuni - domande di pagamento.
L'anticipo viene erogato solo successivamente all'inizio delle attività oggetto di contributo.
L'anticipo può essere richiesto, nel rispetto del termine indicato nel paragrafo 4, attraverso apposita domanda sul sistema informativo di ARTEA e in una unica soluzione fino al raggiungimento della percentuale massima concedibile.
L'anticipo viene erogato dietro presentazione di copia di una garanzia fideiussoria bancaria o assicurativa, redatta secondo il modello predisposto da ARTEA, con scadenza almeno 180 giorni dopo il termine ultimo previsto nel paragrafo 4 per la presentazione della domanda di pagamento a titolo di saldo. La garanzia fideiussoria rilasciata a favore di ARTEA è pari al 100% dell'importo dell'anticipo richiesto. L'originale della garanzia fideiussoria deve essere inviato ad ARTEA.
L'anticipo è ammissibile solo se soddisfa quanto previsto al citato paragrafo "Richiesta di Anticipo" del documento Diposizioni comuni - domande di pagamento.
Ove si debba recuperare integralmente o parzialmente l'anticipo corrisposto, ad esso vanno applicati gli interessi legali ed ogni altra disposizione prevista dalla normativa nazionale e unionale e tali interessi saranno calcolati dall'Organismo Pagatore.

Paragrafo 6 - Varianti ed adattamenti tecnici agli investimenti

Il Beneficiario, per i casi e con le modalità previste dal paragrafo "Varianti in corso d'opera e adattamenti tecnici" del documento Diposizioni comuni per gli interventi di investimento materiali e immateriali, può richiedere l'approvazione di modifiche al progetto approvato.
L'eventuale domanda di variante dovrà essere presentata, nel rispetto del termine indicato dal paragrafo 4, tramite il sistema informativo di ARTEA.
Le varianti e gli adattamenti tecnici sono ammissibili se soddisfano quanto previsto al citato paragrafo "Varianti in corso d'opera e adattamenti tecnici" del documento Diposizioni comuni per gli interventi di investimento materiali e immateriali.
Non sono ammissibili variazioni sostanziali agli investimenti che comportano modifiche agli obiettivi ed ai parametri che hanno reso l'iniziativa finanziabile tali da inficiare la finanziabilità stessa.
Le varianti e gli adattamenti tecnici sono ammissibili se soddisfano le condizioni di ammissibilità, non comportano una riduzione del punteggio tale da non rendere più finanziabile la domanda di sostegno e se non modificano la valutazione di merito in base alla quale il progetto è stato ammesso a finanziamento.
Nel caso in cui le varianti e gli adattamenti tecnici comportino una riduzione della spesa ammissibile, il contributo è ridotto in proporzione. Nel caso in cui le varianti e gli adattamenti tecnici comportino un aumento della spesa complessiva per tipo di operazione, la maggiore spesa resta a carico del Beneficiario.
Le varianti devono essere preventivamente richieste e autorizzate. Fanno eccezione le varianti che consistono in una semplice "non esecuzione" di una spesa prevista per le quali la comunicazione deve comunque essere fatta tempestivamente (in ultima istanza può essere fatta in fase di domanda di pagamento finale).
Le modifiche che non sono considerate varianti (adattamenti tecnici) possono essere eseguite senza preventiva richiesta ma devono comunque essere comunicate nella domanda di pagamento finale all'ufficio competente dell'istruttoria, che dovrà valutarne l'ammissibilità.
Nel caso in cui le varianti e gli adattamenti tecnici comportano una riduzione della spesa ammissibile, il contributo viene ridotto in proporzione. L'entità del contributo oggetto di riduzione costituisce economia che non è riutilizzabile dal beneficiario.
Nel caso in cui le varianti e gli adattamenti tecnici comportano un aumento della spesa complessiva per intervento, la maggiore spesa resta a carico del beneficiario.
Nel caso in cui la variante venga realizzata senza preventiva autorizzazione, il beneficiario è soggetto ad applicazione di sanzione descritta di seguito. La sanzione non si applica nei casi in cui la mancata o tardiva risposta alla richiesta di autorizzazione è indipendente dalla volontà del soggetto richiedente.
La variante senza preventiva autorizzazione è realizzata sotto la propria responsabilità dal beneficiario che è comunque tenuto a darne evidenza nella documentazione a corredo della domanda di pagamento all'ufficio competente dell'istruttoria, che ne valuta l'ammissibilità.
La mancanza o il ritardo della presentazione preventiva della richiesta di variante comporta l'applicazione di una riduzione o di una revoca dell'aiuto calcolato in attuazione con quanto disposto dal Decreto Legislativo n. 42 del 17 marzo 2023 e che l'applicazione di tale riduzione sarà effettuata non appena verranno definite le relative disposizioni nazionali e regionali'.

2016PSRMIST000009400221048504803701 08/TipoDUA
IdUtente@202410291009179 17

Per quanto riguarda le operazioni realizzate da Enti Pubblici e Organismi di diritto pubblico6, le modifiche in corso d'opera in caso di opere e di lavori pubblici potranno essere ammesse esclusivamente qualora ricorrano le circostanze espressamente individuate dall'art. 120, commi 1 e 3, del D. Lgs n. 36/2023 e ss.mm.ii.

Paragrafo 7 - Proroga

Il Beneficiario può richiedere, nel rispetto di quanto previsto dal paragrafo "Proroga dei termini per la presentazione delle domande di pagamento a saldo" del documento Diposizioni comuni per gli interventi di investimento materiali e immateriali e dalle disposizioni del bando, una o più proroghe per un massimo di 180 giorni del termine previsto per la conclusione degli investimenti e per la presentazione della domanda di pagamento a saldo.
L'eventuale domanda di proroga dovrà essere presentata tramite sistema informativo di ARTEA entro il termine indicato nel paragrafo 4.
La mancata osservanza dei termini di richiesta di proroga comporta l'applicazione di una riduzione o di una revoca dell'aiuto calcolato in attuazione con quanto disposto dal Decreto Legislativo n. 42 del 17 marzo 2023 e che l'applicazione di tale riduzione sarà effettuata non appena verranno definite le relative disposizioni nazionali e regionali'.
La proroga è ammissibile se soddisfa quanto previsto al citato paragrafo "Proroga dei termini" del documento Diposizioni comuni per gli interventi di investimento materiali e immateriali.
L'autorizzazione della proroga da parte dell'Ufficio competente all'istruttoria modifica automaticamente quanto previsto dal paragrafo 4 del presente Atto di Assegnazione.

Paragrafo 8 - Rendicontazione spese e forme di pagamento

Il Beneficiario deve sostenere direttamente tutti i costi relativi agli investimenti elencati al paragrafo 1, secondo quanto previsto al paragrafo "Spese ammissibili e non ammissibili" del documento Diposizioni comuni per gli interventi di investimento materiali e immateriali.
I pagamenti delle spese, relative agli investimenti di cui al paragrafo 1, devono essere effettuati nel rispetto di quanto indicato nel paragrafo "Gestione dei flussi finanziari e modalità di pagamento" del documento Disposizioni comuni - domande di pagamento.
Si riportano di seguito le modalità di pagamento previste nel documento suddetto:
- bonifico o ricevuta bancaria (RIBA);
- carta di credito, carta di debito e/o bancomat;
- pagamenti effettuati tramite il modello F24;
In nessun caso sono ammesse forme di pagamento diverse da quelle sopra riportate e stabilite nel paragrafo "Gestione dei flussi finanziari e modalità di pagamento" del documento Disposizioni comuni - domande di pagamento.

Paragrafo 9 - Stato di avanzamento lavori (SAL)

Paragrafo 10 - Presentazione della domanda di pagamento a saldo

La domanda di pagamento a saldo, da presentarsi esclusivamente tramite il sistema informativo di ARTEA e nel rispetto di quanto previsto dal paragrafo "Richiesta di saldo" del documento Diposizioni comuni - domande di pagamento, deve pervenire in forma completa, allegati compresi, entro il termine di cui al paragrafo 4, fatte salve le eventuali proroghe concesse.
La domanda si intende pervenuta dalla data di ricezione nel sistema informativo di ARTEA.
La presentazione della domanda di saldo dopo il termine prescritto, e comunque non oltre 25 giorni di calendario dallo stesso, comporta una riduzione pari all'1% per ogni giorno lavorativo di ritardo, dell'importo per il quale il beneficiario avrebbe avuto diritto se avesse inoltrato la domanda in tempo utile (in analogia con quanto indicato dall'articolo 5 del Decreto Legislativo n. 42 del 17 marzo 2023); un ritardo nella presentazione della domanda di pagamento oltre i 25 giorni di calendario dal termine prescritto comporta la decadenza dal contributo e la revoca dell'atto per l'assegnazione dei contributi e il recupero delle somme eventualmente erogate, maggiorate degli interessi.
Nella domanda di pagamento devono essere rendicontate tutte le spese sostenute fino al momento della presentazione della domanda stessa in relazione agli investimenti ammessi a contributo, inserendo nel sistema informativo di ARTEA l'oggetto della spesa nonché i riferimenti dei documenti giustificativi della spesa e dei relativi pagamenti.
In caso di ritardo nella presentazione della domanda di pagamento a saldo, sono ammissibili i giustificativi di pagamento recanti data successiva alla scadenza prevista nel presente Atto di Assegnazione, dai quali risulti l'effettivo esborso entro la data di presentazione della domanda stessa.
Per essere ammesse a pagamento le spese devono essere imputabili, pertinenti, congrue e ragionevoli rispetto all'intervento ammissibile, così

2016PSRMIST000009400221048504803701 08/TipoDUA
IdUtente@202410291009179 17

come previsto al paragrafo “Imputabilità, pertinenza, congruità e ragionevolezza” del documento Diposizioni comuni - domande di pagamento.
Sono ammesse solo le spese rendicontate correttamente nella domanda di pagamento a saldo e corredate dei giustificativi e di quant’altro previsto, ai fini della loro ammissibilità, nel paragrafo “Spese ammissibili e non ammissibili” del documento Diposizioni comuni per gli interventi di investimento materiali e immateriali.
La mancata presentazione della documentazione integrativa, eventualmente richiesta, nei termini indicati dall’istruttore comporta l’applicazione di una riduzione o di una revoca dell’aiuto calcolato in attuazione con quanto disposto dal Decreto Legislativo n. 42 del 17 marzo 2023 e che l’applicazione di tale riduzione sarà effettuata non appena verranno definite le relative disposizioni nazionali e regionali’.
La correzione di eventuali errori palesi commessi nella compilazione di una domanda, come definiti nel paragrafo “Correzione di errori palesi nelle domande di pagamento” del documento Diposizioni comuni - domande di pagamento, deve pervenire agli Uffici competenti per l’istruttoria entro 30 giorni di calendario dalla ricezione della domanda di pagamento a saldo nel sistema informativo di ARTEA.
In sede di istruttoria della domanda di pagamento a saldo, in attuazione con quanto disposto dal Decreto Legislativo n. 42 del 17 marzo 2023 e in esecuzione dell’articolo 15 comma 6 del Decreto Ministeriale n. 93348 del 26/02/2024, se l’importo cui il beneficiario ha diritto, sulla base della domanda di pagamento a saldo e del presente Atto di Assegnazione, supera di più del 25% l’importo stabilito a seguito delle verifiche di collaudo, è applicata una sanzione amministrativa all’importo stabilito con il collaudo; l’importo della sanzione corrisponde alla differenza tra questi due importi, ma non comporta la revoca totale del sostegno. Tuttavia, non si applicano sanzioni se il beneficiario può dimostrare in modo soddisfacente all’Ufficio competente per l’istruttoria di non essere responsabile dell’inclusione dell’importo non ammissibile o se l’Ufficio competente accerta altrimenti che l’interessato non è responsabile.
A seguito della conclusione con esito positivo dell’attività di istruttoria sulla domanda di pagamento a saldo, effettuata secondo quanto previsto al paragrafo “Richiesta di saldo” del documento Diposizioni comuni - domande di pagamento, l’Ufficio competente per l’istruttoria predispone gli elenchi di liquidazione per l’erogazione del contributo spettante. Tali elenchi sono inviati ad ARTEA per l’autorizzazione e la liquidazione dell’aiuto effettivamente erogabile.
La domanda inserita negli elenchi di liquidazione per l’erogazione del contributo potrà essere sottoposta a controllo in loco in esecuzione del Decreto Ministeriale n. 0410727 del 04/ 08/2023. In tale circostanza la responsabilità del procedimento è a carico dell’Organismo Pagatore ARTEA secondo le indicazioni formulate dal documento Disposizioni comuni- domande di pagamento. Sarà ARTEA stessa a comunicare l'eventuale avvio del procedimento e ad indicare il Responsabile.

Paragrafo 11 - Monitoraggio del progetto/investimento e delle spese

Il Beneficiario è tenuto a rispettare gli adempimenti stabiliti dalla normativa di riferimento, dal documento Disposizioni comuni per gli interventi di investimento materiali e immateriali, dal documento Disposizioni comuni - domande di pagamento, per il monitoraggio dell’avanzamento dei lavori e delle spese, e a fornire ulteriori dati e informazioni qualora l’Autorità di Gestione e/o suoi incaricati ne rilevino la necessità.

Paragrafo 12 - Cambio titolarità del beneficiario

Sono ammissibili i cambi di titolarità nei limiti e con le modalità indicati nel paragrafo “Cambio del beneficiario” del documento Disposizioni comuni per gli interventi di investimento materiali e immateriali.
Il cambio di titolarità non conforme a quanto previsto nel paragrafo “Cambio del beneficiario” del documento Disposizioni comuni per gli interventi di investimento materiali e immateriali comporta la revoca del presente Atto di Assegnazione e la restituzione del contributo eventualmente erogato, maggiorato degli interessi legali.
Il ritardo o la mancata presentazione della comunicazione di cambio di titolarità comporta l’applicazione di una riduzione o di una revoca dell’aiuto calcolato in attuazione con quanto disposto dal Decreto Legislativo n. 42 del 17 marzo 2023 e che l’applicazione di tale riduzione sarà effettuata non appena verranno definite le relative disposizioni nazionali e regionali’.

Paragrafo 13 - Riduzioni, sospensioni e decadenze durante l’esecuzione dei lavori

Il mancato rispetto delle condizioni di ammissibilità del Beneficiario e degli Investimenti previsti dal Bando, comporta l’applicazione di una riduzione o di una revoca dell’aiuto calcolato in attuazione con quanto disposto dal Decreto Legislativo n. 42 del 17 marzo 2023 e che l’applicazione di tale riduzione sarà effettuata non appena verranno definite le relative disposizioni nazionali e regionali’.

Qualora la riduzione applicata comporti la necessità di provvedere al recupero delle somme anticipate, ARTEA provvede al recupero delle stesse maggiorate degli interessi legali.

2016PSRMIST000009400221048504803701 08/TipoDUA
IdUtente@202410291009179 17

Paragrafo 14 - Riduzioni e decadenze durante la fase ex post

Il mancato rispetto delle condizioni di ammissibilità previste dal Bando, comporta l'applicazione di una riduzione o di una revoca dell'aiuto calcolato in attuazione con quanto disposto dal Decreto Legislativo n. 42 del 17 marzo 2023 e che l'applicazione di tale riduzione sarà effettuata non appena verranno definite le relative disposizioni nazionali e regionali'.
Il mancato rispetto degli impegni previsti dal Bando, comporta l'applicazione di una riduzione o di una revoca dell'aiuto calcolato in attuazione con quanto disposto dal Decreto Legislativo n. 42 del 17 marzo 2023 e che l'applicazione di tale riduzione sarà effettuata non appena verranno definite le relative disposizioni nazionali e regionali'.
In caso di revoca ARTEA provvede al recupero delle somme erogate maggiorate degli interessi legali.

Paragrafo 15 - Trattamento dati personali

Ai sensi dell'art. 13 del Reg. (UE) n. 679 del 2016 La informiamo che i suoi dati personali saranno trattati in modo lecito, corretto e trasparente, e si precisa quanto segue:
1. Titolari del trattamento dei dati, per quanto di loro competenza, sono:
- Regione Toscana – Giunta Regionale (dati di contatto: Piazza Duomo, 10 – 50122 Firenze; regionetoscana@postacert.toscana.it);
- Agenzia Regionale Toscana per le Erogazioni in Agricoltura, ARTEA (dati di contatto: Via Ruggero Bardazzi, 19/21 – 50127 Firenze; artea@cert.legalmail.it);

2. Finalità e modalità del trattamento dei dati:
- instaurazione del rapporto contrattuale oggetto del presente Atto di Assegnazione;
- erogazione dei benefici e il pagamento dei contributi ammessi;
- effettuazioni dei controlli previsti dalla normativa regionale, nazionale e comunitaria, in itinere e ex-post.

3. Natura dei dati personali trattati:
- dati personali in genere;
- dati personali particolari, così come definiti dall'art. 9 del Reg. (UE) 679/2016;
- dati personali giudiziari, così come definiti dall'art. 10 del Reg. (UE) 679/2016;

4. Modalità di trattamento:
- i dati saranno trattati su supporto cartaceo e in formato digitale tramite mezzi informatici;
- i dati saranno conservati per tutto il tempo necessario alla conclusione di tutte le fasi del procedimento attivato dalla stipula di questo Atto di Assegnazione presso le strutture interessate, e saranno poi conservati in conformità alle norme sulla conservazione della documentazione amministrativa;
- i dati saranno trattati esclusivamente dai delegati del titolare competenti, dal personale e dai collaboratori da loro autorizzati, e dai soggetti espressamente nominati come responsabili del trattamento;

5. Il conferimento dei dati in oggetto ha natura obbligatoria, in quanto necessario per la redazione e la gestione del presente Atto di assegnazione e fino alla liquidazione del saldo del contributo e il successivo periodo di mantenimento degli impegni nella fase ex-post. Il rifiuto del loro conferimento determinerà l'impossibilità di redigere l'Atto di Assegnazione, con conseguente esclusione dall'erogazione di ogni possibile beneficio;
6. I dati personali sono comunicati, per gli aspetti di rispettiva competenza, a:
- ARTEA
- AGEA
- Ragioneria dello Stato;
- MIPAAF
- Unione Europea

7. Sono oggetto di diffusione i provvedimenti riguardanti l'iter contrattuale per i quali è stata disposta la pubblicazione su GUCE, GURI, BURT e sulla banca dati degli atti amministrativi della Giunta Regionale Toscana;
8. Il beneficiario ha diritto di accedere ai dati personali che la riguardano, e di chiederne la rettifica se incompleti o erronei;
9. Le richieste relative al trattamento dei dati andranno inviati ai seguenti indirizzi del Responsabile della Protezione dei Dati (RDP, equivalente all'acronimo inglese DPO):
- per i dati dei quali è titolare la Regione Toscana: urp_dpo@regione.toscana.it;
- per i dati dei quali è titolare ARTEA: dpo@artea.toscana.it.

Il trattamento dei Suoi dati avverrà comunque nel rispetto delle norme europee e nazionali in materia, e in particolar modo secondo quanto disposto da:
- Reg. (UE) n. 679 del 2016;
- D.Lgs. 30/06/2003 n. 196, così come modificato dal D.Lgs. 10/08/2018 n. 101.

La informiamo altresì che potrà proporre reclamo al Garante per la protezione dei dati personali, così come previsto dall'art. 77 del sopra citato Reg. (UE) 679, o di ricorrere nelle opportune sedi giudiziarie, come previsto dall'art. 79 dello stesso Regolamento.

2016PSRMIST000009400221048504803701 08/TipoDUA
IdUtente@20241029100917917

Per ulteriori approfondimenti si rimanda a quanto pubblicato nei seguenti siti web:
- http://www.regione.toscana.it/data-protection-officer;
- https://www.artea.toscana.it/sezioni/privacy/intro_privacy.html.

Paragrafo 16 - Forza maggiore o circostanze eccezionali

Il presente Atto di Assegnazione può essere dichiarato risolto nel caso in cui ricorrano le condizioni di forza maggiore o circostanze eccezionali, secondo quanto stabilito dal paragrafo "Stabilità delle operazioni, periodo di non alienabilità e vincolo di destinazione" del documento Disposizioni comuni per gli interventi di investimento materiali e immateriali, che determinano la conclusione anticipata senza la richiesta di rimborso parziale o totale del contributo liquidato ai sensi del presente Atto di Assegnazione.
I casi di forza maggiore e le circostanze eccezionali, nonché la relativa documentazione, di valore probante, devono essere comunicati all'Ufficio competente per l'istruttoria per iscritto, entro 15 giorni lavorativi dalla data in cui il beneficiario o il suo rappresentante sia in condizione di farlo. Se la comunicazione è presentata entro il suddetto termine il beneficiario non deve restituire quanto ricevuto a titolo di anticipo, di stato di avanzamento lavori e di saldo; il mancato rispetto di tale termine comporta l'applicazione di una riduzione o di una revoca dell'aiuto calcolato in attuazione con quanto disposto dal Decreto Legislativo n. 42 del 17 marzo 2023 e che l'applicazione di tale riduzione sarà effettuata non appena verranno definite le relative disposizioni nazionali e regionali'.

Paragrafo 17 - Norme di chiusura e rinvii

Per tutto quanto non espressamente previsto dal presente Atto di Assegnazione, si richiamano le norme unionali, nazionali e regionali vigenti (Bando, Disposizioni comuni per gli interventi di investimento materiali e immateriali e Disposizioni comuni - domande di pagamento).
In caso di modifica dei documenti Disposizioni comuni per gli interventi di investimento materiali e immateriali e Disposizioni comuni – domande di pagamento, per le fasi esecutive del rapporto di concessione non ancora concluse al momento dell'entrata in vigore della modifica, sono applicabili, se compatibile con il quadro normativo di riferimento e se più favorevoli al Beneficiario, le nuove disposizioni. In tal caso l'Atto per l'assegnazione dei contributi si intende aggiornato e/o sottoposto automaticamente alle nuove disposizioni.

Paragrafo 18 - Ulteriori indicazioni/prescrizioni

Si dispone inoltre che la Regione Toscana è esonerata da qualsiasi responsabilità per eventuali danni causati dal beneficiario nell'esecuzione degli investimenti oggetto del presente atto e nell'utilizzo degli stessi.

2016PSRMIST000009400221048504803701 08/TipoDUA
IdUtente@20241029100917917

REGIONE TOSCANA

DIREZIONE AGRICOLTURA E SVILUPPO RURALE

SETTORE ATTIVITA' GESTIONALE IN AGRICOLTURA SUL LIVELLO TERRITORIALE DI SIENA E GROSSETO. GESTIONE DELLA PROGRAMMAZIONE LEADER. USI CIVICI.

Responsabile di settore Daniele VISCONTI

Incarico: DECR. DIRIG. CENTRO DIREZIONALE n. 11090 del 23-05-2024

Decreto soggetto a controllo di regolarità amministrativa ai sensi della DGR n. 521/2024

Numero adozione: 24344 - Data adozione: 30/10/2024

Oggetto: D.G.R. 146/2024 – Decreto dirigenziale n. 13473 del 13/06/2024 – Bando di attuazione intervento “Riconoscimento alle aziende zootecniche dei danni da predazione provocati da lupo (canis lupus)” – annualità 2024 - Approvazione istruttorie con esito positivo, concessione e liquidazione del sostegno in favore dei beneficiari.

Il presente atto è pubblicato sul BURT ai sensi degli articoli 4, 5 e 5 bis della l.r. 23/2007 e sulla banca dati degli atti amministrativi della Giunta regionale ai sensi dell'art.18 della l.r. 23/2007. E' escluso dalla pubblicazione l'allegato A nel rispetto dei limiti alla trasparenza posti dalla normativa statale.

Il presente atto è pubblicato in Amministrazione Trasparente ai sensi articolo 26 comma 2 Dlgs 33/2013

Data certificazione e pubblicazione in banca dati ai sensi L.R. 23/2007 e ss.mm.: 06/11/2024

Documento informatico firmato digitalmente ai sensi del testo unico D.P.R. 28 dicembre 2000,n. 445, del D.Lgs. 7 marzo 2005, n. 82 e norme collegate, il quale sostituisce il testo cartaceo e la firma autografa.

Numero interno di proposta: 2024AD027216

IL DIRIGENTE

Visto il Regolamento (UE) 2022/2472 della Commissione del 14 dicembre 2022 che dichiara compatibili con il mercato interno, in applicazione degli articoli 107 e 108 del trattato sul funzionamento dell'Unione europea, alcune categorie di aiuti nei settori agricolo e forestale e nelle zone rurali, pubblicato sulla Gazzetta ufficiale dell'Unione Europea L 327 il 21.12.2022, ed in particolare l'articolo 29 che disciplina gli *aiuti intesi a ovviare ai danni arrecati da animali protetti*;

Vista la legge regionale 24 gennaio 2006, n. 1 "Disciplina degli interventi regionali in materia di agricoltura e di sviluppo rurale", e s.m.i, che regola l'intervento della Regione in campo agricolo e zootecnico con le finalità di concorrere a consolidare, accrescere e diversificare la base produttiva regionale e i livelli di occupazione in una prospettiva di sviluppo rurale sostenibile;

Vista la legge regionale 12/1/1994 n. 3 "Recepimento della legge 11 febbraio 1992, n. 157 "Norme per la protezione della fauna selvatica omeoterma e per il prelievo venatorio" ed in particolare l'art. 27 comma 1 che individua, tra l'altro, il lupo (canis lupus) quale specie della fauna selvatica oggetto di particolare protezione;

Vista la legge regionale 7 gennaio 2015, n. 1 "Disposizioni in materia di programmazione economica e finanziaria regionale e relative procedure contabili";

Vista la legge regionale 19/11/1999 n. 60 "Agenzia Regionale Toscana per le Erogazioni in Agricoltura (ARTEA)" che prevede il pagamento di programmi regionali e europei in agricoltura sulla base di quanto stabilito negli strumenti della programmazione regionale di cui alla legge regionale 7 gennaio 2015 n. 1;

Richiamati:
- la DGR 1392/2022 di adozione del Programma Regionale di Sviluppo 2021-2025;
- il Documento di Economia e Finanza Regionale 2024 (DEFR 2024) approvato con DCRT n. 60 del 27.07.2023; (ed aggiornato con DCRT n. 91 del 21.12.2023);
- la Nota di aggiornamento al Documento di economia e finanza regionale (DEFR) 2024, approvata con Delibera di Consiglio Regionale n. 91 del 21.12.2023 con particolare riferimento al Progetto Regionale n. 8 "Sviluppo sostenibile in ambito rurale e agricoltura di qualità", Obiettivo 1 "Potenziare la competitività del sistema agricolo, agroalimentare e forestale anche in un'ottica sostenibile, Intervento "Tutela del patrimonio zootecnico dai danni diretti ed indiretti da predazione e attuazione misure preventive";

Richiamata la deliberazione di Giunta Regionale n. 146 del 19/02/2024 avente ad oggetto "Attuazione dell'intervento "Riconoscimento alle aziende zootecniche dei danni da predazione provocati dal lupo (canis lupus)" – annualità 2024;

Visto il decreto dirigenziale n. 13473 del 13/06/2024 "DGR 146 del 19/02/2024. Riconoscimento alle aziende zootecniche dei danni da predazione provocati dal lupo (canis lupus) annualità 2024" con il quale si approvava il bando di attuazione per l'annualità 2024 secondo le disposizioni contenute nell'allegato A;

Visto che l'allegato A al decreto dirigenziale n. 13473/2024, stabilisce, tra l'altro, che le domande di aiuto regolarmente presentate vengano istruite e liquidate agli aventi diritto, per tutto il territorio regionale, dal settore "Attività gestionale in agricoltura sul livello territoriale di Siena e Grosseto. Gestione della programmazione Leader. Usi Civici", previa verifica della disponibilità finanziaria;

Preso atto delle domande, che, ad oggi, hanno avuto esito positivo e delle relative istruttorie di ammissibilità effettuate sul sistema informativo di ARTEA, i cui estremi ed i relativi indennizzi sono riportati nell'allegato A, parte integrante e sostanziale del presente atto;

Verificato che i fondi stanziati per il 2024 sono sufficienti per il pagamento delle domande di cui trattasi;

Vista la legge del 24 dicembre 2012, 0n. 234 “Norme generali sulla partecipazione dell'Italia alla formazione e all'attuazione della normativa e delle politiche dell'Unione europea” e s.m.i., nonché gli adempimenti, previsti dalla suddetta normativa, a partire dal 1° luglio 2017 ed in particolare l’articolo 52 della legge 24 dicembre 2012, n. 234 che prevede che, al fine di garantire il rispetto dei divieti di cumulo e degli obblighi di trasparenza e di pubblicità previsti dalla normativa europea e nazionale in materia di aiuti di Stato, i soggetti pubblici o privati che concedono ovvero gestiscono i predetti aiuti trasmettono le relative informazioni alla banca dati istituita presso il Ministero dello sviluppo economico ai sensi dell’articolo 14, comma 2, della legge 5 marzo 2001, n. 57 che assume la denominazione di «Registro nazionale degli aiuti di Stato» e si avvalgono della medesima al fine di espletare le verifiche propedeutiche alla concessione e/o erogazione degli aiuti;

Visto il decreto ministeriale 31 maggio 2017, n. 115 “Regolamento recante la disciplina per il funzionamento del Registro nazionale degli aiuti di Stato, ai sensi dell’articolo 52, comma 6, della legge 24 dicembre 2012, n. 234 e successive modifiche e integrazioni”, che detta le modalità attuative di tale norma ed in particolare l'articolo 3, comma 4 del sopra citato decreto ministeriale n. 115/2017, che prevede che le informazioni relative agli aiuti nei settori agricoltura e pesca continuano ad essere contenute nei registri SIAN e SIPA già esistenti per i predetti settori e sono rese disponibili al Registro nazionale aiuti attraverso i criteri di integrazione e interoperabilità previsti;

Dato atto che in ottemperanza all’art. 17, comma 1 del D.M. 31/05/2017, n. 115 “Regolamento recante la disciplina per il funzionamento del Registro nazionale degli aiuti di Stato, ai sensi dell’articolo 52, comma 6, della legge 24 dicembre 2012, n. 234 e successive modifiche e integrazioni, emanato dal Ministero dello sviluppo economico, sono state acquisite le visure di cui all’art. 15 del medesimo D.M., ed in particolare, la Visura Aiuti e la Visura Deggendorf, come risulta dai VERCOR acquisiti dal Registro Nazionale Aiuti (RNA) e riportati nell’allegato A, parte integrante e sostanziale del presente decreto;

Dato atto che il suddetto all. A riporta altresì per le domande ammissibili e liquidabili, il “Codice univoco interno della concessione” (SIAN-COR) acquisito nella sezione “Registro” del SIAN – GCAS (Gestione Registro Aiuti di Stato) e pertanto è certificato l’avvenuto inserimento nel registro aiuti SIAN;

Preso atto che l'aiuto denominato“Riconoscimento alle aziende zootecniche dei danni da predazione provocati dal lupo (canis lupus)” all'interno del sezione “Catalogo” del SIAN – GCAS (Gestione CATALOGO Aiuti di Stato), è censito con il codice univoco interno dell'aiuto SIAN-CAR 1014064;

Verificato che l'indennizzo, finanziato con fondi propri regionali, non è relativo a progetti di investimento pubblico, nè finalizzato alla promozione delle politiche di sviluppo ma esclusivamente ad indennizzare parzialmente i danni da animali predatori e pertanto non soggetto agli obblighi di registrazione CUP CIPE;

Dato atto che ARTEA, in sede di pagamento del contributo, provvederà agli eventuali adempimenti di cui al comma 3 dell’articolo 31 (Semplificazioni in materia di DURC) del D.L. 69/2013 convertito in L. 98/2013 con le modalità di cui all'articolo 1, comma 16 del D.L. 2/2006 convertito in L. 81/2006 e da ultimo modificato dall’art. 45, comma 1, D.L. 152/2021 convertito, con modificazioni, dalla L. 233/2021.

Visto il Decreto Legislativo 6 settembre 2011 n.159 “Codice delle leggi Antimafia e delle misure di prevenzione , nonché nuove disposizioni in materia di documentazione antimafia, a norma degli articoli 1 e 2 della Legge 13 agosto 2010 n.136” e ss.mm.ii.;

Visti gli artt. 83, comma 3-bis e 91, comma 1-bis del Decreto Legislativo 6 settembre 2011 n.159 così come modificati dall'art. 48 bis della Legge 29 dicembre 2021 n.233, "Conversione in legge, con modificazioni, del decreto-legge 6 novembre 2021, n. 152, recante disposizioni urgenti per l'attuazione del Piano nazionale di ripresa e resilienza (PNRR) e per la prevenzione delle infiltrazioni mafiose, è variata definitivamente la soglia per i controlli antimafia in agricoltura portandola da 5.000 a 25.000 euro per i fondi europei rimanendo invariata la soglia per i fondi statali a 5.000 euro;

Rilevato quindi che, nel caso di specie, l'iter istruttorio non prevede l'acquisizione di informazione/comunicazione antimafia, in quanto sotto soglia;

Ritenuto pertanto di procedere alla concessione del contributo di cui trattasi in favore dei beneficiari inseriti nell'allegato A - e riportati nell'allegato B ai fini della pubblicazione nel rispetto dei limiti della normativa in materia di protezione dei dati personali - dando mandato ad ARTEA di liquidare il contributo spettante ai beneficiari medesimi;

DECRETA

per le motivazioni espresse in premessa:
1) di approvare gli esiti istruttori nonché la concessione e liquidazione dell'aiuto di cui al bando di attuazione dell'intervento "Riconoscimento alle aziende zootecniche dei danni da predazione provocati dal lupo (canis lupus)" approvato con Decreto n. 13473 del 13/06/2024, relativo all'annualità 2024, in favore dei beneficiari inseriti nell'allegato A, e riportati nell'allegato B ai fini della pubblicazione nel rispetto dei limiti posti dalla normativa in materia di protezione dei dati personali, per l'importo complessivo di euro 106.286,12;

2) di disporre, come previsto dalle procedure ARTEA:
- la compilazione dei moduli "assegnazione" presenti nel sistema informativo ARTEA, in cui riportare gli estremi del presente atto;
- la compilazione dei relativi moduli di "liquidazione";

3) di dare mandato ad ARTEA di liquidare il contributo spettante a ciascun beneficiario di cui all'allegato A al presente decreto, per la somma complessiva di euro 106.286,12, dando atto che ARTEA, in sede di pagamento del contributo, provvederà agli eventuali adempimenti di cui al comma 3 dell'articolo 31 (Semplificazioni in materia di DURC) del D.L. 69/2013 convertito in L. 98/2013 con le modalità di cui all'articolo 1, comma 16 del D.L. 2/2006 convertito in L. 81/2006 e da ultimo modificato dall'art. 45, comma 1, D.L. 152/2021 convertito, con modificazioni, dalla L. 233/2021 .

Avverso il presente provvedimento è ammesso ricorso nei confronti dell'autorità giudiziaria competente nei termini di legge.

IL DIRIGENTE

Allegati n. 2

A *Dati beneficiari*
eb08aec2acb5cafccdab302334e7691590c389bfe7bb9786404ee1e0ddb285a1

B *Dati beneficiari*
f087cbf4b71b70f3b3011d199d91770edfd87375dec0f30ee91b3ad055dcc35d

ALLEGATO A

D.G.R. 146/2024 – Decreto dirigenziale n. 13473 del 13/06/2024 – Bando di attuazione intervento "Riconoscimento alle aziende zootecniche dei danni da predazione provocati da lupo (canis lupus)" – ANNUALITA' 2024 – Elenco Beneficiari

n°	DITTA	Part. IVA	Num. Protocollo Domanda	Data Protocollo Domanda	Importo Concesso	VERCOR Visura Deggendorf	VERCOR Visura Aiuti	SIAN-COR del 29/10/2024
1	SOCIETA SEMPLICE AGRICOLA SANTA BARBARA	00602960536	003/112982	26/07/2024	€ 360,00	30658967	30658876	2118192
2	AZ.AGR. BATICCI DI MAZZUOLI LORIANA TIZIANA E BALASCO TONINO S.S. SOCIETA' AGRICOLA	00983820531	003/115051	05/08/2024	€ 360,00	30659088	30658995	2118193
3	AZ.AGR. BATICCI DI MAZZUOLI LORIANA TIZIANA E BALASCO TONINO S.S. SOCIETA' AGRICOLA	00983820531	003/115052	05/08/2024	€ 360,00	30659088	30658995	2118194
4	MELONI MICHELE E MELONI FRANCESCO S.S. AGRICOLA	01044820536	003/119078	09/09/2024	€ 360,00	30659087	30658994	2118195
5	MELONI MICHELE E MELONI FRANCESCO S.S. AGRICOLA	01044820536	003/119080	09/09/2024	€ 360,00	30659087	30658994	2118196
6	MELONI MICHELE E MELONI FRANCESCO S.S. AGRICOLA	01044820536	003/119079	09/09/2024	€ 470,00	30659087	30658994	2118197
7	SOCIETA' AGRICOLA TENUTA BARBAGALLO DI BARBAGALLO ALFIO E FEDERICO S.S.	01062500523	003/116895	26/08/2024	€ 700,00	30659085	30658993	2118198
8	SOCIETA' SEMPLICE AGRICOLA PASSALACQUA FABIO E OSCARE	01180240531	003/119807	13/09/2024	€ 540,00	30659083	30658990	2118199
9	SOCIETA' SEMPLICE AGRICOLA PASSALACQUA FABIO E OSCARE	01180240531	003/119808	13/09/2024	€ 360,00	30659083	30658990	2118200
10	SOCIETA' AGRICOLA F.LLI PIRISI SOCIETA' SEMPLICE.	01210770523	003/116117	13/08/2024	€ 750,00	30659080	30658991	2118201
11	SOCIETA' AGRICOLA FAMIGLIA VANNINI DI ANDREA E ENZO VANNINI - SOCIETA' SEMPLICE	01315260529	003/117035	27/08/2024	€ 180,00	30659079	30658988	2118202
12	CARPINAIA SOCIETA' COOPERATIVA AGRICOLA	01411950528	003/118210	02/09/2024	€ 2.000,00	30659077	30658992	2118323
13	CARPINAIA SOCIETA' COOPERATIVA AGRICOLA	01411950528	003/118320	03/09/2024	€ 4.000,00	30659077	30658992	2118324
14	CARPINAIA SOCIETA' COOPERATIVA AGRICOLA	01411950528	003/118230	02/09/2024	€ 750,00	30659077	30658992	2118325
15	CARPINAIA SOCIETA' COOPERATIVA AGRICOLA	01411950528	003/118220	02/09/2024	€ 2.000,00	30659077	30658992	2118326
16	CARPINAIA SOCIETA' COOPERATIVA AGRICOLA	01411950528	003/118183	02/09/2024	€ 750,00	30659077	30658992	2118328
17	CARPINAIA SOCIETA' COOPERATIVA AGRICOLA	01411950528	003/118193	02/09/2024	€ 2.750,00	30659077	30658992	2118329
18	CARPINAIA SOCIETA' COOPERATIVA AGRICOLA	01411950528	003/118205	02/09/2024	€ 750,00	30659077	30658992	2118330
19	CARPINAIA SOCIETA' COOPERATIVA AGRICOLA	01411950528	003/118311	03/09/2024	€ 2.000,00	30659077	30658992	2118331
20	CARPINAIA SOCIETA' COOPERATIVA AGRICOLA	01411950528	003/116765	26/08/2024	€ 2.000,00	30659077	30658992	2118332
21	CARPINAIA SOCIETA' COOPERATIVA AGRICOLA	01411950528	003/114718	01/08/2024	€ 1.500,00	30659077	30658992	2118333
22	SPE.BE2 SOCIETA' SEMPLICE SOCIETA' AGRICOLA	01579100536	003/119495	11/09/2024	€ 1.620,00	30659076	30658986	2118334
23	SPE.BE2 SOCIETA' SEMPLICE SOCIETA' AGRICOLA	01579100536	003/119496	11/09/2024	€ 180,00	30659076	30658986	2118335
24	SOCIETA' AGRICOLA SEMPLICE SAN GIACOMO DI MAZZARA	01632320535	003/119557	11/09/2024	€ 180,00	30659075	30658989	2118336
25	SOCIETA' AGRICOLA SEMPLICE SAN GIACOMO DI MAZZARA	01632320535	003/119559	11/09/2024	€ 180,00	30659075	30658989	2118337
26	SOCIETA' AGRICOLA SEMPLICE SAN GIACOMO DI MAZZARA	01632320535	003/119562	11/09/2024	€ 180,00	30659075	30658989	2118338
27	SOCIETA' AGRICOLA ASCIONE DI MESINA MARIO E DONNINI ALESSANDRO S.S.	01751600519	003/116297	20/08/2024	€ 360,00	30659073	30658987	2118339
28	SOCIETA' AGRICOLA ASCIONE DI MESINA MARIO E DONNINI ALESSANDRO S.S.	01751600519	003/119900	16/09/2024	€ 180,00	30659073	30658987	2118340
29	SOCIETA' AGRICOLA ZE.MA. S.S.	02214860567	003/119882	14/09/2024	€ 180,00	30659072	30658985	2118341
30	SOCIETA' AGRICOLA ZE.MA. S.S.	02214860567	003/119885	14/09/2024	€ 180,00	30659072	30658985	2118342
31	SOCIETA' AGRICOLA ZE.MA. S.S.	02214860567	003/119883	14/09/2024	€ 180,00	30659072	30658985	2118343

32	SOCIETA' AGRICOLA ZE.MA. S.S.	02214860567	003/119884	14/09/2024	€ 540,00	30659072	30658985	2118344
33	SOCIETA' AGRICOLA ZE.MA. S.S.	02214860567	003/119881	14/09/2024	€ 180,00	30659072	30658985	2118345
34	LA PALAZZINA DI ESPIS SOCIETA' AGRICOLA S.S.	06918960482	003/119951	16/09/2024	€ 1.800,00	30659070	30658984	2118346
35	LA PALAZZINA DI ESPIS SOCIETA' AGRICOLA S.S.	06918960482	003/119843	13/09/2024	€ 2.580,00	30659070	30658984	2118347
36	LA PALAZZINA DI ESPIS SOCIETA' AGRICOLA S.S.	06918960482	003/119925	16/09/2024	€ 600,00	30659070	30658984	2118348
37	LA PALAZZINA DI ESPIS SOCIETA' AGRICOLA S.S.	06918960482	003/119981	16/09/2024	€ 600,00	30659070	30658984	2118349
38	LA PALAZZINA DI ESPIS SOCIETA' AGRICOLA S.S.	06918960482	003/119852	13/09/2024	€ 1.860,00	30659070	30658984	2118350
39	LA PALAZZINA DI ESPIS SOCIETA' AGRICOLA S.S.	06918960482	003/119974	16/09/2024	€ 1.500,00	30659070	30658984	2118351
40	LA PALAZZINA DI ESPIS SOCIETA' AGRICOLA S.S.	06918960482	003/119964	16/09/2024	€ 600,00	30659070	30658984	2118352
41	LA PALAZZINA DI ESPIS SOCIETA' AGRICOLA S.S.	06918960482	003/119935	16/09/2024	€ 900,00	30659070	30658984	2118353
42	COLLUNGO DI PASTI CLEMENTE SOCIETA' SEMPLICE AGRICOLA	00862070513	003/112300	25/07/2024	€ 750,00	30659068	30658983	2118354
43	BELLUMORI FABRIZIO	01452700535	003/119051	09/09/2024	€ 350,00	30659067	30658972	2118355
44	BELLINI ALFREDO	01266660537	003/117010	27/08/2024	€ 350,00	30659066	30658973	2118356
45	BINDI ELISA	01458260534	003/105365	03/07/2024	€ 150,00	30659063	30658981	2118357
46	BIONDI NEDO	01058480532	003/112019	24/07/2024	€ 1.300,00	30659062	30658954	2118358
47	BORDO MARIA	01259120531	003/117055	27/08/2024	€ 180,00	30659061	30658956	2118359
48	BORDO MARIA	01259120531	003/117036	27/08/2024	€ 1.122,00	30659061	30658956	2118360
49	BORDO MARIA	01259120531	003/117042	27/08/2024	€ 180,00	30659061	30658956	2118361
50	BORDO MARIA	01259120531	003/117066	27/08/2024	€ 180,00	30659061	30658956	2118362
51	BORDO MARIA	01259120531	003/117062	27/08/2024	€ 180,00	30659061	30658956	2118363
52	BARTOLOMMEI FRANCO	01221180530	003/106920	09/07/2024	€ 350,00	30659059	30658951	2118364
53	BARTOLOMMEI FRANCO	01221180530	003/118727	05/09/2024	€ 530,00	30659059	30658951	2118365
54	CAMPO SALVATORE	00912490521	003/119317	10/09/2024	€ 1.080,00	30659058	30658953	2118366
55	CAMPO SALVATORE	00912490521	003/119312	10/09/2024	€ 4.140,00	30659058	30658953	2118367
56	CIPRIANI ROBERTO	01221800517	003/114240	31/07/2024	€ 750,00	30659057	30658952	2118368
57	CARNACIOLI CLAUDIO	01017610450	003/116040	10/08/2024	€ 200,00	30659054	30658950	2118369
58	CRAPOLU MASSIMO	01343150502	003/116667	23/08/2024	€ 1.260,00	30659052	30658949	2118370
59	CRAPOLU MASSIMO	01343150502	003/118178	02/09/2024	€ 1.260,00	30659052	30658949	2118371
60	CASALINI LUCIANO	00912230539	003/110452	19/07/2024	€ 774,12	30659049	30658948	2118372
61	DELOGU GIORGIO	01019360534	003/112714	26/07/2024	€ 180,00	30659048	30658947	2118373
62	DELOGU ALESSANDRO	01520930536	003/112512	25/07/2024	€ 180,00	30659047	30658946	2118374
63	DINI ANDREA	01851350510	003/111457	23/07/2024	€ 750,00	30659044	30658945	2118375
64	DAINELLI GIULIO	01418600530	003/116154	17/08/2024	€ 180,00	30659043	30658944	2118376
65	DAINELLI GIULIO	01418600530	003/116872	26/08/2024	€ 360,00	30659043	30658944	2118377
66	FEDERICO DANIELE	01336870454	003/117028	27/08/2024	€ 690,00	30659041	30658942	2118378
67	FALCHI MARA	01283830535	003/112529	25/07/2024	€ 360,00	30659037	30658941	2118379
68	FUNGHI RENZO	01287910531	003/114918	02/08/2024	€ 180,00	30659035	30658940	2118380
69	FRAU ANNA	01058020536	003/118131	02/09/2024	€ 180,00	30659033	30658943	2118381
70	FIORANI MARCELLO	01131300533	003/116493	21/08/2024	€ 180,00	30659032	30658938	2118382
71	GIULIANI LAURA	01149080531	003/97261	24/06/2024	€ 4.800,00	30659031	30658937	2118383
72	GUARIGLIA MARIA LUISA	06884271005	003/112576	25/07/2024	€ 180,00	30659029	30658936	2118384
73	GUARIGLIA MARIA LUISA	06884271005	003/112561	25/07/2024	€ 540,00	30659029	30658936	2118385
74	GUERRI CRISTIAN	01452550534	003/116771	26/08/2024	€ 180,00	30659028	30658934	2118386

75	OLIVELLI GIACOMA	00307800532	003/119774	13/09/2024	€ 350,00	30659026	30658939	2118387
76	OLIVELLI GIACOMA	00307800532	003/116176	19/08/2024	€ 350,00	30659026	30658939	2118388
77	OLIVELLI GIACOMA	00307800532	003/119773	13/09/2024	€ 350,00	30659026	30658939	2118389
78	OLIVELLI GIACOMA	00307800532	003/119777	13/09/2024	€ 350,00	30659026	30658939	2118390
79	OLIVELLI GIACOMA	00307800532	003/116180	19/08/2024	€ 180,00	30659026	30658939	2118391
80	OLIVELLI GIACOMA	00307800532	003/116177	19/08/2024	€ 350,00	30659026	30658939	2118392
81	MELE GEROLAMO	00300130523	003/119477	11/09/2024	€ 700,00	30659023	30658933	2118393
82	MELE GEROLAMO	00300130523	003/119475	11/09/2024	€ 350,00	30659023	30658933	2118394
83	MELE GEROLAMO	00300130523	003/119476	11/09/2024	€ 700,00	30659023	30658933	2118395
84	MELE GEROLAMO	00300130523	003/119474	11/09/2024	€ 700,00	30659023	30658933	2118396
85	MELE GEROLAMO	00300130523	003/119473	11/09/2024	€ 700,00	30659023	30658933	2118397
86	MOSCI MARCO	00876130535	003/117362	28/08/2024	€ 180,00	30659022	30658930	2118398
87	MASALA CARMELO	00842480915	003/111340	23/07/2024	€ 350,00	30659018	30658935	2118399
88	MASALA CARMELO	00842480915	003/111482	23/07/2024	€ 350,00	30659018	30658935	2118400
89	MASALA CARMELO	00842480915	003/111344	23/07/2024	€ 1.050,00	30659018	30658935	2118401
90	MASALA CARMELO	00842480915	003/111769	24/07/2024	€ 350,00	30659018	30658935	2118402
91	MASALA CARMELO	00842480915	003/111557	23/07/2024	€ 350,00	30659018	30658935	2118403
92	MASALA CARMELO	00842480915	003/111472	23/07/2024	€ 700,00	30659018	30658935	2118404
93	MASALA CARMELO	00842480915	003/111787	24/07/2024	€ 350,00	30659018	30658935	2118405
94	MASALA CARMELO	00842480915	003/110027	18/07/2024	€ 700,00	30659018	30658935	2118406
95	MASALA CARMELO	00842480915	003/119103	09/09/2024	€ 350,00	30659018	30658935	2118407
96	MASALA CARMELO	00842480915	003/111365	23/07/2024	€ 700,00	30659018	30658935	2118408
97	MASALA CARMELO	00842480915	003/111793	24/07/2024	€ 350,00	30659018	30658935	2118409
98	MASALA CARMELO	00842480915	003/111713	24/07/2024	€ 530,00	30659018	30658935	2118410
99	MASALA CARMELO	00842480915	003/111504	23/07/2024	€ 700,00	30659018	30658935	2118411
100	MASALA CARMELO	00842480915	003/116184	19/08/2024	€ 1.550,00	30659018	30658935	2118412
101	MASALA CARMELO	00842480915	003/111703	24/07/2024	€ 700,00	30659018	30658935	2118413
102	MASALA CARMELO	00842480915	003/111751	24/07/2024	€ 350,00	30659018	30658935	2118414
103	MASALA CARMELO	00842480915	003/104639	02/07/2024	€ 350,00	30659018	30658935	2118415
104	MASALA CARMELO	00842480915	003/119877	14/09/2024	€ 350,00	30659018	30658935	2118416
105	MASALA CARMELO	00842480915	003/111542	23/07/2024	€ 350,00	30659018	30658935	2118417
106	MASALA CARMELO	00842480915	003/111799	24/07/2024	€ 700,00	30659018	30658935	2118418
107	MASALA CARMELO	00842480915	003/118425	03/09/2024	€ 530,00	30659018	30658935	2118419
108	MASALA CARMELO	00842480915	003/111377	23/07/2024	€ 350,00	30659018	30658935	2118420
109	MASALA CARMELO	00842480915	003/111562	23/07/2024	€ 350,00	30659018	30658935	2118421
110	MASALA CARMELO	00842480915	003/111771	24/07/2024	€ 350,00	30659018	30658935	2118422
111	MASALA CARMELO	00842480915	003/104637	02/07/2024	€ 350,00	30659018	30658935	2118423
112	MASALA CARMELO	00842480915	003/111479	23/07/2024	€ 700,00	30659018	30658935	2118424
113	MASALA CARMELO	00842480915	003/104631	02/07/2024	€ 350,00	30659018	30658935	2118425
114	MASALA CARMELO	00842480915	003/111780	24/07/2024	€ 350,00	30659018	30658935	2118426
115	MASALA CARMELO	00842480915	003/119418	11/09/2024	€ 350,00	30659018	30658935	2118427
116	MASALA CARMELO	00842480915	003/111732	24/07/2024	€ 350,00	30659018	30658935	2118428
117	MASALA CARMELO	00842480915	003/115669	08/08/2024	€ 360,00	30659018	30658935	2118429

118	MASALA CARMELO	00842480915	003/111525	23/07/2024	€ 350,00	30659018	30658935	2118430
119	MASALA CARMELO	00842480915	003/111551	23/07/2024	€ 700,00	30659018	30658935	2118431
120	MASALA DAVID	02456590567	003/119856	13/09/2024	€ 180,00	30659017	30658919	2118432
121	MASALA DAVID	02456590567	003/119857	13/09/2024	€ 180,00	30659017	30658919	2118433
122	MASALA DAVID	02456590567	003/119859	13/09/2024	€ 180,00	30659017	30658919	2118434
123	MASALA DAVID	02456590567	003/119860	13/09/2024	€ 180,00	30659017	30658919	2118435
124	MASALA DAVID	02456590567	003/119858	13/09/2024	€ 180,00	30659017	30658919	2118436
125	MATTEI FRANCO	01008820530	003/119434	11/09/2024	€ 180,00	30659016	30658918	2118437
126	MATTEI FRANCO	01008820530	003/119433	11/09/2024	€ 180,00	30659016	30658918	2118438
127	MAZZIERI MARCELLO	00893110536	003/119090	09/09/2024	€ 1.050,00	30659014	30658917	2118439
128	MAZZIERI MARCELLO	00893110536	003/119062	09/09/2024	€ 1.050,00	30659014	30658917	2118440
129	MAZZIERI MARCELLO	00893110536	003/119085	09/09/2024	€ 350,00	30659014	30658917	2118441
130	MAZZIERI MARCELLO	00893110536	003/119099	09/09/2024	€ 350,00	30659014	30658917	2118442
131	MAZZIERI MARCELLO	00893110536	003/119095	09/09/2024	€ 350,00	30659014	30658917	2118443
132	ONNIS STEFANIA	06485820481	003/112979	26/07/2024	€ 540,00	30659013	30658910	2118444
133	ONNIS STEFANIA	06485820481	003/112967	26/07/2024	€ 650,00	30659013	30658910	2118445
134	PUGGIONINU GRAZIANO	00838530525	003/118781	05/09/2024	€ 180,00	30659012	30658907	2118446
135	PUGGIONINU GRAZIANO	00838530525	003/118785	05/09/2024	€ 360,00	30659012	30658907	2118447
136	PUGGIONINU GRAZIANO	00838530525	003/118793	05/09/2024	€ 360,00	30659012	30658907	2118448
137	PUGGIONINU GRAZIANO	00838530525	003/118794	05/09/2024	€ 360,00	30659012	30658907	2118449
138	PUGGIONINU ELEONORA	01345790529	003/118784	05/09/2024	€ 540,00	30659009	30658909	2118450
139	PUGGIONINU ELEONORA	01345790529	003/118786	05/09/2024	€ 180,00	30659009	30658909	2118451
140	PUGGIONINU ELEONORA	01345790529	003/118782	05/09/2024	€ 900,00	30659009	30658909	2118452
141	PELLEGRINI ALESSIO	01073320531	003/119888	14/09/2024	€ 360,00	30659007	30658908	2118453
142	PELLEGRINI ALESSIO	01073320531	003/119886	14/09/2024	€ 180,00	30659007	30658908	2118454
143	PELLEGRINI ALESSIO	01073320531	003/119887	14/09/2024	€ 330,00	30659007	30658908	2118455
144	PIERONI ILARIA	02467810467	003/117998	30/08/2024	€ 600,00	30659006	30658905	2118456
145	PIERONI ILARIA	02467810467	003/117995	30/08/2024	€ 900,00	30659006	30658905	2118457
146	PARRUCCI FREDIANO	01160400535	003/119084	09/09/2024	€ 180,00	30659004	30658904	2118458
147	PIRISI FIORENZO	01013350531	003/118128	02/09/2024	€ 540,00	30659003	30658906	2118459
148	PIETRACITO SERGIO	06725990482	003/119802	13/09/2024	€ 660,00	30659002	30658902	2118460
149	RADICONI MIRCO	01515280533	003/112480	25/07/2024	€ 180,00	30658999	30658903	2118461
150	ARGIOLAS ANTONELLA	01664370531	003/119371	10/09/2024	€ 360,00	30659000	30658901	2118462
151	STEFANINI DANILO	01712400538	003/118989	06/09/2024	€ 1.440,00	30658980	30658899	2118463
152	STEFANI LETIDIO	00630740538	003/116725	26/08/2024	€ 1.050,00	30658977	30658900	2118464
153	STEFANI LETIDIO	00630740538	003/116734	26/08/2024	€ 350,00	30658977	30658900	2118465
154	STEFANI LETIDIO	00630740538	003/119118	09/09/2024	€ 500,00	30658977	30658900	2118466
155	STEFANI LETIDIO	00630740538	003/119113	09/09/2024	€ 3.900,00	30658977	30658900	2118467
156	TURCOLINI CHIARA	01353570458	003/109915	17/07/2024	€ 330,00	30658975	30658898	2118468
157	TERZAROLI SANDRO	01200710539	003/116751	26/08/2024	€ 180,00	30658974	30658896	2118469
158	ZIMMITTI SEBASTIANA	00569180524	003/118910	06/09/2024	€ 180,00	30658970	30658891	2118470
159	ZIMMITTI SEBASTIANA	00569180524	003/118912	06/09/2024	€ 180,00	30658970	30658891	2118471
160	ZIMMITTI SEBASTIANA	00569180524	003/118911	06/09/2024	€ 180,00	30658970	30658891	2118472

161	ZIZI ANTONIO	01500550536	003/119534	11/09/2024	€ 1.260,00	30658969	30658885	2118473
162	ZIZI ANTONIO	01500550536	003/119535	11/09/2024	€ 180,00	30658969	30658885	2118474
					€ 106.286,12			

REGIONE TOSCANA

DIREZIONE ISTRUZIONE, FORMAZIONE, RICERCA E LAVORO

SETTORE ISTRUZIONE E FORMAZIONE PROFESSIONALE (IEFP) E ISTRUZIONE E FORMAZIONE TECNICA SUPERIORE (IFTS E ITS)

Responsabile di settore Maria Chiara MONTOMOLI

Incarico: DECR. DIRIG. CENTRO DIREZIONALE n. 10143 del 14-05-2024

Decreto soggetto a controllo di regolarità amministrativa e contabile ai sensi della DGR n. 521/2024

Numero adozione: 24346 - Data adozione: 31/10/2024

Oggetto: D.D. 21797/2023 - Avviso pubblico per la presentazione di percorsi formativi triennali di Istruzione e Formazione Professionale (IeFP) realizzati dagli organismi formativi accreditati nell'ambito obbligo d'istruzione annualità 2024-25. Revoca finanziamento per rinuncia alla realizzazione dei progetti e riduzione impegno.

Il presente atto è pubblicato sul BURT ai sensi degli articoli 4, 5 e 5 bis della l.r. 23/2007 e sulla banca dati degli atti amministrativi della Giunta regionale ai sensi dell'art.18 della l.r. 23/2007.

Il presente atto è pubblicato in Amministrazione Trasparente ai sensi articolo 26 comma 2 Dlgs 33/2013

Data certificazione e pubblicazione in banca dati ai sensi L.R. 23/2007 e ss.mm.: 06/11/2024

Documento informatico firmato digitalmente ai sensi del testo unico D.P.R. 28 dicembre 2000,n. 445, del D.Lgs. 7 marzo 2005, n. 82 e norme collegate, il quale sostituisce il testo cartaceo e la firma autografa.

Numero interno di proposta: 2024AD027229

IL DIRIGENTE

Vista la Deliberazione di Giunta Regionale n. 296 del 20/03/2023 con la quale sono state approvate le "Linee generali per la realizzazione dei percorsi triennali di Istruzione e Formazione Professionale (IeFP) realizzati dagli Organismi Formativi accreditati nell'ambito "obbligo d'istruzione" ed elementi essenziali per l'apertura delle procedure di evidenza pubblica per le annualità 2024/25, 2025/26 e 2026/27" ai sensi della Decisione di Giunta Regionale n. 4 del 07/04/2014;

Visto il Decreto Dirigenziale n. 8883 del 20 aprile 2023 che approva l' "Avviso pubblico per la presentazione dei percorsi triennali di istruzione e formazione professionale (IeFP) realizzati dagli organismi formativi accreditati nell'ambito "obbligo d'istruzione" – annualità 2024/25, 2025/26 e 2026/27, e richiamati gli atti in esso contenuti;

Visto il D.D. 17505 del 10/08/2023 recante "Approvazione dei progetti ammissibili e non ammissibili presentati a valere sull'Avviso pubblico dei percorsi formativi triennali di Istruzione e Formazione Professionale (IeFP) realizzati dagli Organismi Formativi accreditati nell'ambito "obbligo d'istruzione" per l'annualità 2024/25, di cui al D.D. n. 8883 del 20-04-2023" con il quale sono state dichiarate ammissibili e quindi ammesse a successiva valutazione tecnica n. 57 proposte progettuali, come meglio specificate nell'allegato " B - PROGETTI AMMISSIBILI" del D.D. 17505 del 10/08/2023 e non ammissibili n. 7 proposte progettuali come da Allegato "C - PROGETTI NON AMMISSIBILI" del D.D. 17505 del 10/08/2023;

Visto il D.D. 21797 del 12/10/2023 recante "DGR 296/2023 - Avviso pubblico per la presentazione di percorsi formativi triennali di Istruzione e Formazione Professionale (IeFP) realizzati dagli organismi formativi accreditati nell'ambito obbligo d'istruzione per le annualità 2024-25, 2025-26, 2026-27. Approvazione graduatoria ed impegno di spesa relativo all'annualità 2024-25.", con il quale sono stati assegnati i finanziamenti ed è stata fatta la relativa assunzione degli impegni di spesa a favore, tra gli altri, dei seguenti progetti:

- "MEDINA" (Codice progetto 309972 – CUP D14D23001890002), presentato dal soggetto proponente unico IAL INNOVAZIONE APPRENDIMENTO LAVORO TOSCANA S.R.L. IMPRESA SOCIALE (CF: 80008890487), codice sibec n. 33412 per un totale di Euro 269.775,00;
- "ESTETI-CARE" (Codice progetto 309978 – CUP D24D23002630006), presentato dal soggetto proponente unico CENTRO STUDI L'ARCA SOCIETA' COOPERATIVA (CF: 02009980497), codice sibec n. 350100 per un totale di Euro 269.775,00;
- "SMART SELLER ED. 2024/2025" (Codice progetto 309986 – CUP D54D23005680002), presentato dal soggetto proponente unico COPERNICO SOC. CONSORTILE A RESP. LIMITATA (CF: 01552270504), codice sibec n. 75151 per un totale di Euro 269.775,00;

Visto il D.D. 4237 del 28/02/2024 recante "DGR 166/2024 - Avviso pubblico per i percorsi triennali di IeFP realizzati dagli organismi formativi accreditati nell'ambito "obbligo d'istruzione" - annualità 2024/2025, di cui al DD n. 8883/2023. Scorrimento graduatoria approvata con DD n. 21797/2023 , assegnazione contributi e assunzione impegni di spesa a valere sull'Attività 4.f.4 "Percorsi per il contrasto alla dispersione scolastica IeFP" del PR FSE+ periodo 2021-2027.", con il quale sono stati assegnati i finanziamenti ed è stata fatta la relativa assunzione degli impegni di spesa a favore, tra gli altri, dei seguenti progetti:

- "MODA IN" (Codice progetto 312925 – CUP D14D24000910006), presentato dal soggetto proponente unico AREZZO FORMAZIONE ABACO (CF: 01983310515), codice sibec n. 44842 per un totale di Euro 269.775,00;
- "CREEP" (Codice progetto 312931 – CUP D14D24000960006), presentato dal raggruppamento con soggetto capofila AMBIENTE IMPRESA SOCIETA' CONSORTILE A RESPONSABILITA' ILLIMITATA (CF: 04984310484) e partner "PEGASO - NETWORK -

COOPERATIVA SOCIALE" – ONLUS (CF: 04879690487), codice sibec raggruppamento n. 356207 per un totale di Euro 269.775,00;

- "RODEO" (Codice progetto 312932 – CUP D14D24000970006), presentato dal raggruppamento con soggetto capofila AMBIENTE IMPRESA SOCIETA' CONSORTILE A RESPONSABILITA' ILLIMITATA (CF: 04984310484) e partner "PEGASO - NETWORK - COOPERATIVA SOCIALE" – ONLUS (CF: 04879690487), SCUOLA PROFESSIONALE EDILE e CPT di Firenze (CF: 05287710486), codice sibec raggruppamento n. 356208 per un totale di Euro 269.775,00;
- "BUILDING SKILLS" (Codice progetto 312937 – CUP D74D24000880006), presentato dal raggruppamento con soggetto capofila PEGASO NETWORK COOPERATIVA SOCIALE ONLUS (CF: 04879690487) e partner AMBIENTE IMPRESA SOCIETA' CONSORTILE A RESPONSABILITA' LIMITATA (CF: 04984310484) e SCUOLA PROFESSIONALE EDILE e CPT di Firenze (CF: 05287710486), codice sibec raggruppamento n. 356221 per un totale di Euro 269.775,00;

Richiamate le seguenti PEC, conservate agli atti del Settore:

- Pec ns. Prot. n. 528393 dell'8/10/2024, con cui l'agenzia IAL INNOVAZIONE APPRENDIMENTO LAVORO TOSCANA S.R.L. IMPRESA SOCIALE ha rinunciato alla realizzazione del progetto, in ragione del mancato raggiungimento del numero minimo di iscrizioni per avvio del corso "MEDINA" (Codice progetto 309972 – CUP D14D23001890002);
- Pec ns. Prot. n. 501728 del 20/09/2024, con cui l'agenzia CENTRO STUDI L'ARCA SOCIETA' COOPERATIVA ha rinunciato alla realizzazione del progetto, in ragione del mancato raggiungimento del numero minimo di iscrizioni per avvio del corso "ESTETI-CARE" (Codice progetto 309978 – CUP D24D23002630006);
- Pec ns. Prot. n. 0549034 del 18/10/2024, con cui l'agenzia COPERNICO SOC. CONSORTILE A RESP. LIMITATA ha rinunciato alla realizzazione del progetto, in ragione del mancato raggiungimento del numero minimo di iscrizioni per avvio del corso "SMART SELLER ED. 2024/2025" (Codice progetto 309986 – CUP D54D23005680002);
- Pec ns. Prot. n. 505553 del 24/09/2024, con cui l'agenzia AREZZO FORMAZIONE ABACO ha rinunciato alla realizzazione del progetto, in ragione del mancato raggiungimento del numero minimo di iscrizioni per avvio del corso "MODA IN" (Codice progetto 312925 – CUP D14D24000910006);
- Pec ns. Prot. n. 504867 del 23/09/2024, con cui l'agenzia AMBIENTE IMPRESA SOCIETA' CONSORTILE A RESPONSABILITA' ILLIMITATA, in qualità di soggetto capofila ha rinunciato alla realizzazione del progetto, in ragione del mancato raggiungimento del numero minimo di iscrizioni per avvio del corso "CREEP" (Codice progetto 312931 – CUP D14D24000960006);
- Pec ns. Prot. n. 504880 del 23/09/2024, con cui l'agenzia AMBIENTE IMPRESA SOCIETA' CONSORTILE A RESPONSABILITA' ILLIMITATA, in qualità di soggetto capofila ha rinunciato alla realizzazione del progetto, in ragione del mancato raggiungimento del numero minimo di iscrizioni per avvio del corso "RODEO" (Codice progetto 312932 – CUP D14D24000970006);
- Pec ns. Prot. n. 519915 del 2/10/2024, con cui l'agenzia PEGASO NETWORK COOPERATIVA SOCIALE ONLUS, in qualità di soggetto capofila ha rinunciato alla realizzazione del progetto, in ragione del mancato raggiungimento del numero minimo di iscrizioni per avvio del corso "BUILDING SKILLS" (Codice progetto 312937 – CUP D74D24000880006);

Ritenuto opportuno quindi, alla luce delle suddette revoche, di procedere:

- alla revoca totale del finanziamento assegnato ai seguenti progetti formativi:
  - “MEDINA” (Codice progetto 309972 – CUP D14D23001890002) per un totale di Euro 269.775,00;
  - “ESTETI-CARE” (Codice progetto 309978 – CUP D24D23002630006) per un totale di Euro 269.775,00
  - “SMART SELLER ED. 2024/2025” (Codice progetto 309986 – CUP D54D23005680002) per un totale di Euro 269.775,00
  - “MODA IN” (Codice progetto 312925 – CUP D14D24000910006) per un totale di Euro 269.775,00;
  - “CREEP” (Codice progetto 312931 – CUP D14D24000960006) per un totale di Euro 269.775,00;
  - “RODEO” (Codice progetto 312932 – CUP D14D24000970006) per un totale di Euro 269.775,00;
  - “BUILDING SKILLS” (Codice progetto 312937 – CUP D74D24000880006) per un totale di Euro 269.775,00;
- alla riduzione degli impegni di spesa e delle relative partite, assunti sulle annualità di bilancio 2024, 2025, 2026 e 2027 con i suddetti D.D. n. 21797/2023 e 4237/2024 a valere sulle risorse dell’Attività 4.f.4 “Percorsi per il contrasto alla dispersione scolastica IeFP” del Programma regionale FSE+ periodo 2021-2027, così come specificati nell'*allegato A – Impegni da ridurre*, parte integrante e sostanziale del presente atto, per un totale di Euro 1.888.425,00;

Preso atto che, ai sensi del D.Lgs. n. 118/2011 e della circolare prot. n. AOOGRT/305395/B.050 del 07.06.2018, le scritture di allineamento relative ai correlati capitoli di entrata n. 21312 e 22691 saranno effettuate sulla base di estrazioni periodiche sul bilancio gestionale 2024-2026;

Visto il D.lgs n. 118/2011 “Disposizioni in materia di armonizzazione dei sistemi contabili e degli schemi di bilancio delle Regioni, degli enti locali e dei loro organismi, a norma degli articoli 1 e 2 della legge 5 maggio 2009, n. 42;

Vista la L.R. n. 1/2015 avente ad oggetto “Disposizioni in materia di programmazione economica e finanziaria regionale e relative procedure contabili;

Richiamato il Regolamento di contabilità D.P.G.R. n. 61/R/2001 del 19/12/2001 e ss.mm.ii. in quanto compatibile con il D.lgs n. 118/2011;

Vista la Legge regionale 28 dicembre 2023, n.48 "Legge di stabilità per l’anno 2024";

Vista la Legge Regionale n. 50 del 28/12/2023 con la quale si approva il Bilancio di Previsione 2024-2026;

Vista la Deliberazione della Giunta Regionale n. 2 del 08/01/2024 con cui viene approvato il Documento Tecnico di Accompagnamento al Bilancio di Previsione 2024-2026 e del Bilancio Finanziario Gestionale 2024-2026.

DECRETA

per le motivazioni espresse in premessa:

1. di prendere atto delle seguenti PEC, conservate agli atti del Settore:
   - Pec ns. Prot. n. 528393 dell’8/10/2024, con cui l’agenzia IAL INNOVAZIONE APPRENDIMENTO LAVORO TOSCANA S.R.L. IMPRESA SOCIALE ha rinunciato alla realizzazione del progetto, in ragione del mancato raggiungimento del numero minimo di iscrizioni per avvio del corso “MEDINA” (Codice progetto 309972 – CUP

D14D23001890002);

- Pec ns. Prot. n. 501728 del 20/09/2024, con cui l'agenzia CENTRO STUDI L'ARCA SOCIETA' COOPERATIVA ha rinunciato alla realizzazione del progetto, in ragione del mancato raggiungimento del numero minimo di iscrizioni per avvio del corso "ESTETI-CARE" (Codice progetto 309978 – CUP D24D23002630006);
- Pec ns. Prot. n. 0549034 del 18/10/2024, con cui l'agenzia COPERNICO SOC. CONSORTILE A RESP. LIMITATA ha rinunciato alla realizzazione del progetto, in ragione del mancato raggiungimento del numero minimo di iscrizioni per avvio del corso "SMART SELLER ED. 2024/2025" (Codice progetto 309986 – CUP D54D23005680002);
- Pec ns. Prot. n. 505553 del 24/09/2024, con cui l'agenzia AREZZO FORMAZIONE ABACO ha rinunciato alla realizzazione del progetto, in ragione del mancato raggiungimento del numero minimo di iscrizioni per avvio del corso "MODA IN" (Codice progetto 312925 – CUP D14D24000910006);
- Pec ns. Prot. n. 504867 del 23/09/2024, con cui l'agenzia AMBIENTE IMPRESA SOCIETA' CONSORTILE A RESPONSABILITA' ILLIMITATA, in qualità di soggetto capofila ha rinunciato alla realizzazione del progetto, in ragione del mancato raggiungimento del numero minimo di iscrizioni per avvio del corso "CREEP" (Codice progetto 312931 – CUP D14D24000960006);
- Pec ns. Prot. n. 504880 del 23/09/2024, con cui l'agenzia AMBIENTE IMPRESA SOCIETA' CONSORTILE A RESPONSABILITA' ILLIMITATA, in qualità di soggetto capofila ha rinunciato alla realizzazione del progetto, in ragione del mancato raggiungimento del numero minimo di iscrizioni per avvio del corso "RODEO" (Codice progetto 312932 – CUP D14D24000970006);
- Pec ns. Prot. n. 519915 del 2/10/2024, con cui l'agenzia PEGASO NETWORK COOPERATIVA SOCIALE ONLUS, in qualità di soggetto capofila ha rinunciato alla realizzazione del progetto, in ragione del mancato raggiungimento del numero minimo di iscrizioni per avvio del corso "BUILDING SKILLS" (Codice progetto 312937 – CUP D74D24000880006);

2. di revocare il finanziamento assegnato ai seguenti progetti formativi:

   - "MEDINA" (Codice progetto 309972 – CUP D14D23001890002) per un totale di Euro 269.775,00;
   - "ESTETI-CARE" (Codice progetto 309978 – CUP D24D23002630006) per un totale di Euro 269.775,00;
   - "SMART SELLER ED. 2024/2025" (Codice progetto 309986 – CUP D54D23005680002) per un totale di Euro 269.775,00;
   - "MODA IN" (Codice progetto 312925 – CUP D14D24000910006) per un totale di Euro 269.775,00;
   - "CREEP" (Codice progetto 312931 – CUP D14D24000960006) per un totale di Euro 269.775,00;
   - "RODEO" (Codice progetto 312932 – CUP D14D24000970006) per un totale di Euro 269.775,00;
   - "BUILDING SKILLS" (Codice progetto 312937 – CUP D74D24000880006) per un totale di Euro 269.775,00;

3. di ridurre gli impegni di spesa e le relative partite, assunti sulle annualità di bilancio 2024, 2025, 2026 e 2027 con i suddetti D.D. n. 21797/2023 e 4237/2024 a valere sulle risorse dell'Attività 4.f.4 "Percorsi per il contrasto alla dispersione scolastica IeFP" del Programma regionale FSE+ periodo 2021-2027, così come specificati nell'*allegato A – Impegni da ridurre*, parte integrante e sostanziale del presente atto, per un totale di Euro 1.888.425,00.

Avverso il presente provvedimento è ammesso ricorso nei confronti dell'autorità giudiziaria competente nei termini di legge.

IL DIRIGENTE

Allegati n. 1

A *allegato A – Impegni da ridurre*
b97ca1924f1526822d65557ba3078ec871eb466c067c33dc6a556f5c7b12437e

Direzione Istruzione, Formazione, Ricerca e Lavoro
Settore ISTRUZIONE E FORMAZIONE PROFESSIONALE (IEFP) E ISTRUZIONE E FORMAZIONE TECNICA SUPERIORE (IFTS E ITS)

Impegni da ridurre

ALLEGATO A

Soggetto proponente	Codice SIBEC/raggruppamento	Titolo progetto	Codice progetto	CUP	Decreto assegnazione finanziamento	Capitolo uscita	Tipologia stanziamento	N. impegno	Anno impegno	Partita	Importo attuale partita/impegno	Importo da economizzare
IAL INNOVAZIONE APPRENDIMENTO LAVORO TOSCANA SRL IMPRESA SOCIALE	33412	MEDINA	309972	D14D23001890002	21797/2023	64192	PURO	9075	2024	202337829	43.164,00	43.164,00
									2025	202337830	26.977,70	26.977,70
									2026	202337831	26.977,70	26.977,70
									2027	202337832	10.790,60	10.790,60
						64193	PURO	9079	2024	202337845	45.322,20	45.322,20
									2025	202337846	28.326,58	28.326,58
									2026	202337847	28.326,58	28.326,58
									2027	202337848	11.330,13	11.330,13
						64194	PURO	9080	2024	202337849	19.423,80	19.423,80
									2025	202337850	12.139,97	12.139,97
									2026	202337851	12.139,97	12.139,97
									2027	202337852	4.855,77	4.855,77
CENTRO STUDI L'ARCA SOCIETA' COOPERATIVA	350100	ESTETI-CARE	309978	D24D23002630006	21797/2023	64192	PURO	9033	2024	202337749	43.164,00	43.164,00
									2025	202337750	26.977,70	26.977,70
									2026	202337751	26.977,70	26.977,70
									2027	202337752	10.790,60	10.790,60
						64193	PURO	9040	2024	202337757	45.322,20	45.322,20
									2025	202337758	28.326,58	28.326,58
									2026	202337759	28.326,58	28.326,58
									2027	202337760	11.330,13	11.330,13
						64194	PURO	9052	2024	202337765	19.423,80	19.423,80
									2025	202337766	12.139,97	12.139,97
									2026	202337767	12.139,97	12.139,97
									2027	202337768	4.855,77	4.855,77
COPERNICO SOC. CONSORTILE A RESP. LIMITATA	75151	SMART SELLER ED. 2024/2025	309986	D54D23005680002	21797/2023	64192	PURO	9028	2024	202337733	43.164,00	43.164,00
									2025	202337734	26.977,70	26.977,70
									2026	202337735	26.977,70	26.977,70
									2027	202337736	10.790,60	10.790,60
						64193	PURO	9059	2024	202337785	45.322,20	45.322,20
									2025	202337786	28.326,58	28.326,58
									2026	202337787	28.326,58	28.326,58
									2027	202337788	11.330,13	11.330,13
						64194	PURO	9061	2024	202337789	19.423,80	19.423,80
									2025	202337790	12.139,97	12.139,97
									2026	202337791	12.139,97	12.139,97
									2027	202337792	4.855,77	4.855,77

AREZZO FORMAZIONE ABACO	44842	MODA IN	312925	D14D24000910006	4237/2024	64192	PURO	1398	2024	20244748	32.373,00	32.373,00
									2025	20244749	32.373,00	32.373,00
									2026	20244750	32.373,00	32.373,00
									2027	20244751	10.791,00	10.791,00
						64193	PURO	1397	2024	20244744	33.991,65	33.991,65
									2025	20244745	33.991,65	33.991,65
									2026	20244746	33.991,65	33.991,65
									2027	20244747	11.330,55	11.330,55
						64194	PURO	1395	2024	20244740	14.567,85	14.567,85
									2025	20244741	14.567,85	14.567,85
									2026	20244742	14.567,85	14.567,85
									2027	20244743	4.855,95	4.855,95
AMBIENTE IMPRESA SOCIETA' CONSORTILE A RESPONSABILITA' ILLIMITATA	356207	CREEP	312931	D14D24000960006	4237/2024	64192	PURO	1411	2024	20244900	32.373,00	32.373,00
									2025	20244901	32.373,00	32.373,00
									2026	20244902	32.373,00	32.373,00
									2027	20244903	10.791,00	10.791,00
						64193	PURO	1412	2024	20244904	33.991,65	33.991,65
									2025	20244905	33.991,65	33.991,65
									2026	20244906	33.991,65	33.991,65
									2027	20244907	11.330,55	11.330,55
						64194	PURO	1415	2024	20244912	14.567,85	14.567,85
									2025	20244913	14.567,85	14.567,85
									2026	20244914	14.567,85	14.567,85
									2027	20244915	4.855,95	4.855,95
AMBIENTE IMPRESA SOCIETA' CONSORTILE A RESPONSABILITA' ILLIMITATA	356208	RODEO	312932	D14D24000970006	4237/2024	64192	PURO	1414	2024	20244908	32.373,00	32.373,00
									2025	20244909	32.373,00	32.373,00
									2026	20244910	32.373,00	32.373,00
									2027	20244911	10.791,00	10.791,00
						64193	PURO	1449	2024	20244984	33.991,65	33.991,65
									2025	20244985	33.991,65	33.991,65
									2026	20244986	33.991,65	33.991,65
									2027	20244987	11.330,55	11.330,55
						64194	PURO	1448	2024	20244980	14.567,85	14.567,85
									2025	20244981	14.567,85	14.567,85
									2026	20244982	14.567,85	14.567,85
									2027	20244983	4.855,95	4.855,95

PEGASO NETWORK COOPERATIVA SOCIALE ONLUS	356221	BUILDING SKILLS	312937	D74D24000880006	4237/2024	64192	PURO	1388	2024	20245000	32.373,00	32.373,00
									2025	20245001	32.373,00	32.373,00
									2026	20245002	32.373,00	32.373,00
									2027	20245003	10.791,00	10.791,00
						64193	PURO	1387	2024	20244996	33.991,65	33.991,65
									2025	20244997	33.991,65	33.991,65
									2026	20244998	33.991,65	33.991,65
									2027	20244999	11.330,55	11.330,55
						64194	PURO	1458	2024	20245004	14.567,85	14.567,85
									2025	20245005	14.567,85	14.567,85
									2026	20245006	14.567,85	14.567,85
									2027	20245007	4.855,95	4.855,95

REGIONE TOSCANA

DIREZIONE ISTRUZIONE, FORMAZIONE, RICERCA E LAVORO

SETTORE TUTELA DEI CONSUMATORI E UTENTI, POLITICHE DI GENERE, PROMOZIONE DELLA CULTURA DI PACE

Responsabile di settore Simone CAPPELLI

Incarico: Ordine di Servizio artt. 4bis, 7 e 9 L.R. 1/2009 n. 753 del 24-10-2024

Decreto soggetto a controllo di regolarità amministrativa e contabile ai sensi della DGR n. 521/2024

Numero adozione: 24359 - Data adozione: 30/10/2024

Oggetto: Concessione dei contributi di cui all'articolo 3 commi 1 e 2 DPCM 16/11/2023 recante "Ripartizione delle risorse del "Fondo per le politiche relative ai diritti e alle pari opportunità" di cui all'articolo 19, comma 3, del decreto-legge 4 luglio 2006, n. 223, convertito, con modificazioni, dalla legge 4 agosto 2006, n. 248 – Annualità 2023" e ulteriori risorse disponibili al bilancio regionale. Approvazione avviso.

Il presente atto è pubblicato sul BURT ai sensi degli articoli 4, 5 e 5 bis della l.r. 23/2007 e sulla banca dati degli atti amministrativi della Giunta regionale ai sensi dell'art.18 della l.r. 23/2007.

Il presente atto è pubblicato in Amministrazione Trasparente ai sensi articolo 26 comma 1 Dlgs 33/2013

Data certificazione e pubblicazione in banca dati ai sensi L.R. 23/2007 e ss.mm.: 06/11/2024

Documento informatico firmato digitalmente ai sensi del testo unico D.P.R. 28 dicembre 2000,n. 445, del D.Lgs. 7 marzo 2005, n. 82 e norme collegate, il quale sostituisce il testo cartaceo e la firma autografa.

Numero interno di proposta: 2024AD027224

IL DIRIGENTE

Vista la Delibera di Giunta regionale n. 1232 del 28/10/2024 avente ad oggetto: "Individuazione criteri e modalità di ripartizione delle risorse di cui al DPCM 16/11/2023 recante *"Ripartizione delle risorse del "Fondo per le politiche relative ai diritti e alle pari opportunità" di cui all'articolo 19, comma 3, del decreto-legge 4 luglio 2006, n. 223, convertito, con modificazioni, dalla legge 4 agosto 2006, n. 248 – Annualità 2023";*

Considerato che nella suindicata delibera la Giunta:

- si approvano gli allegati A e B recanti i criteri e le modalità per la concessione dei contributi di cui rispettivamente all'articolo 2, comma 1, e articolo 3 commi 1 e 2 del DPCM 16/11/2023 recante *"Ripartizione delle risorse del "Fondo per le politiche relative ai diritti e alle pari opportunità" di cui all'articolo 19, comma 3, del decreto-legge 4 luglio 2006, n. 223, convertito, con modificazioni, dalla legge 4 agosto 2006, n. 248 – Annualità 2023";*
- si dispone che l'erogazione delle risorse le risorse di cui all'articolo 3 commi 1 e 2 del DPCM 16/11/2023 e delle ulteriori risorse disponibili al bilancio regionale per complessivi € 1.411.349,00 avverrà secondo i seguenti termini:
  - primo acconto massimo del 50% secondo le modalità che verranno indicate nel decreto dirigenziale;
  - ulteriore 30% del costo totale del programma a marzo 2025 previa sottoscrizione della Convenzione;
  - rendicontazione finale entro il 31/12/2025;

Ritenuto, opportuno stabilire, che il saldo del contributo potrà essere effettuato a seguito della presentazione delle schede di realizzazione delle attività e di rendicontazione delle spese effettivamente sostenute al 31/12/2025;

Considerato, inoltre che la suindicata delibera stabilisce altresì:

- di ripartire le risorse di cui all'articolo 3 commi 1 e 2 del DPCM 16/11/2023 e le ulteriori risorse disponibili al bilancio regionale per complessivi € 1.411.349,00 a seguito emanazione di apposito avviso pubblico e secondo le modalità e tempistiche di cui all'allegato B parte integrante del presente atto, a valere sulle seguenti annualità:
  - annualità 2024 per € 705.674,50;
  - annualità 2025 per € 705.674,50;
- di far seguire all'avviso relativo alle risorse e successivamente al decreto di impegno e erogazione delle risorse, un'apposita convenzione, da stipulare con i soggetti che gestiranno le risorse, la cui bozza sarà approvata con il decreto di emanazione dell'avviso pubblico;

Ritenuto, opportuno stabilire, in coerenza con quanto suindicato, che l'erogazione delle risorse avverrà secondo le seguenti modalità e tempistiche per l'annualità 2024-2025:

a) un acconto pari al 50% del contributo verrà erogato a seguito presentazione e approvazione della Regione Toscana da parte dei soggetti proponenti dei programmi antiviolenza secondo i termini indicati nell'Allegato A parte integrante e sostanziale del presente atto;
b) un secondo acconto pari al 30% del contributo assegnato, a marzo 2025 previa sottoscrizione delle Convenzioni;
c) il saldo del contributo potrà essere effettuato a seguito della presentazione delle schede di realizzazione delle attività e di rendicontazione delle spese effettivamente sostenute al 31/12/2025;

Ritenuto, pertanto, necessario approvare l'avviso per l'assegnazione delle risorse di cui al DPCM 16/11/2023, rivolto agli Ambiti territoriali dove hanno sede i Centri Antiviolenza e le Case Rifugio esistenti nel territorio, in co-progettazione con gli stessi, per la presentazione di programmi

antiviolenza, di cui all'allegato A (Avviso) del presente decreto e relativa modulistica per la presentazione dei programmi antiviolenza di cui all'allegato B (Modulistica), parti integranti e sostanziali del presente atto;

RITENUTO pertanto di ridurre le prenotazioni generiche nn. 20241704, 20242232, 20241703,20242231, 20241718 assunte con la DGR sopra richiamata, e contestualmente procedere all'assunzione delle prenotazioni specifiche, per i suddetti interventi, per l'importo complessivo di Euro 1.411.349,00 , a valere sulle annualità 2024/2025 del Bilancio di Previsione Finanziario 2024-2026, come di seguito dettagliato:

Anno 2024

-€ 221.703,43 sul capitolo 23129 "*Azioni di assistenza e sostegno alle donne vittime di violenza – Trasferimenti correnti a Enti Pubblici*", competenza avanzo del bilancio di previsione 2024-2026;

-€ 23.856,78 sul capitolo 23129 "*Azioni di assistenza e sostegno alle donne vittime di violenza – Trasferimenti correnti a Enti Pubblici*", competenza cronoprogramma del bilancio di previsione 2024-2026;

-€ 22.313,79 sul capitolo 23129 "*Azioni di assistenza e sostegno alle donne vittime di violenza – Trasferimenti correnti a Enti Pubblici*", competenza cronoprogramma del bilancio di previsione 2024-2026;

-€ 342.800,50 sul capitolo 23129 "*Azioni di assistenza e sostegno alle donne vittime di violenza – Trasferimenti correnti a Enti Pubblici* ", competenza pura;

- € 95.000,00 a valere sulle disponibilità del capitolo 23149 "*Interventi a favore delle donne vittime di violenza. Trasferimenti correnti ad amministrazioni locali*", competenza pura;

Anno 2025

- € 657.699,50 sul capitolo 23129, cronoprogramma, "*Azioni di assistenza e sostegno alle donne vittime di violenza – Trasferimenti correnti a Enti Pubblici* ";

- € 47.975,00 a valere sulle disponibilità del capitolo 23149 "*Interventi a favore delle donne vittime di violenza. Trasferimenti correnti ad amministrazioni locali*", competenza pura;

Visto il D.Lgs. n. 118/2011 "Disposizioni in materia di armonizzazione dei sistemi contabili e degli schemi di bilancio delle Regioni, degli enti locali e dei loro organismi, a norma degli articoli 1 e 2 della legge 5 maggio 2009 n.42";

Visto la L.R. n. 1/2015 avente ad oggetto "Disposizioni in materia di programmazione economica e finanziaria regionale e relative procedure contabili;

Richiamato il Regolamento di contabilità D.P.G.R. n. 61/R/2001 del 19/12/2001 e ss.mm.ii. in quanto compatibile con il D.lgs n. 118/2011;

Vista la Legge Regionale n. 50 del 28/12/2023 con la quale si approva il Bilancio di Previsione 2024-2026;

Vista la Delibera della Giunta Regionale n. 2 del 8/01/2024 con la quale viene approvato il Documento Tecnico di Accompagnamento al Bilancio di Previsione 2024-2026 e del Bilancio Finanziario Gestionale 2024-2026;

DECRETA

1) di approvare i seguenti allegati, parti integranti e sostanziali del presente atto, come previsto nella D.G.R. n. 1232 del 28/10/2024:

- Allegato "A" contenente l' "Avviso";
- Allegato "B" contenente la modulistica;
- Allegato "C"contenente la ripartizione delle risorse agli ambiti territoriali zonali secondo le percentuali previste dal Fondo sociale regionale resa a titolo indicativo;

- Allegato “D” contenente lo schema di Convenzione;

2) di ridurre le prenotazioni generiche nn. 20241704, 20242232, 20241703,20242231, 20241718 assunte con la DGR sopra richiamata, e contestualmente procedere all’assunzione delle prenotazioni specifiche, per i suddetti interventi, per l’importo complessivo di Euro 1.411.349,00 , a valere sulle annualità 2024/2025 del Bilancio di Previsione Finanziario 2024-2026, come di seguito dettagliato:

Anno 2024

-€ 221.703,43 sul capitolo 23129 “*Azioni di assistenza e sostegno alle donne vittime di violenza – Trasferimenti correnti a Enti Pubblici*”, competenza avanzo del bilancio di previsione 2024-2026;

-€ 23.856,78 sul capitolo 23129 “*Azioni di assistenza e sostegno alle donne vittime di violenza – Trasferimenti correnti a Enti Pubblici*”, competenza cronoprogramma del bilancio di previsione 2024-2026;

-€ 22.313,79 sul capitolo 23129 “*Azioni di assistenza e sostegno alle donne vittime di violenza – Trasferimenti correnti a Enti Pubblici*”, competenza cronoprogramma del bilancio di previsione 2024-2026;

-€ 342.800,50 sul capitolo 23129 “*Azioni di assistenza e sostegno alle donne vittime di violenza – Trasferimenti correnti a Enti Pubblici ”*, competenza pura;

- € 95.000,00 a valere sulle disponibilità del capitolo 23149 “*Interventi a favore delle donne vittime di violenza. Trasferimenti correnti ad amministrazioni locali*”, competenza pura;

Anno 2025

- € 657.699,50 sul capitolo 23129, cronoprogramma, “*Azioni di assistenza e sostegno alle donne vittime di violenza – Trasferimenti correnti a Enti Pubblici ”*;

- € 47.975,00 a valere sulle disponibilità del capitolo 23149 “*Interventi a favore delle donne vittime di violenza. Trasferimenti correnti ad amministrazioni locali*”, competenza pura;

3) di stabilire, in coerenza con quanto suindicato, che l’erogazione delle risorse avverrà secondo le seguenti modalità e tempistiche per l’annualità 2024-2025:
a) un acconto pari al 50% del contributo verrà erogato a seguito presentazione e approvazione della Regione Toscana da parte dei soggetti proponenti dei programmi antiviolenza secondo i termini indicati nell’Allegato A parte integrante e sostanziale del presente atto;
b) un secondo acconto pari al 30% del contributo assegnato, a marzo 2025 previa sottoscrizione delle Convenzioni;
c) il saldo del contributo potrà essere effettuato a seguito della presentazione delle schede di realizzazione delle attività e di rendicontazione delle spese effettivamente sostenute al 31/12/2025;

4) di dare atto che ai sensi dell’allegato A, del presente decreto, il termine entro il quale i soggetti proponenti dovranno presentare i programmi antiviolenza, è il **20/11/2024** e che la loro presentazione dovrà essere effettuata sulla base delle disposizioni e della modulistica di cui agli allegati A e B parti integranti e sostanziali del presente atto;

IL DIRIGENTE

Allegati n. 4

A *avviso*
92b10e571aea0a88118155b7559b06caf453f58153b2d4f3c69c015faa5c4cfc

B *Modulistica*
def65fc148ae69c0292df2c3bc22c85f69b544a9dad63221db0780b0934a5b1e

C *Ripartizione*
f157bc0ecd369497aef672002cbad81f8a5bab04c8680bbe6bd3b44ac465c7e3

D *Convenzione*
6599c46d1aba26d55a4e3f23c90ab103a63e8b41b2501b8c246b0ac11af4ab46

Allegato A

AVVISO

per la concessione dei contributi di cui all'articolo 3 commi 1 e 2 del DPCM 16/11/2023 recante *"Ripartizione delle risorse del "Fondo per le politiche relative ai diritti e alle pari opportunità" di cui all'articolo 19, comma 3, del decreto-legge 4 luglio 2006, n. 223, convertito, con modificazioni, dalla legge 4 agosto 2006, n. 248 – Annualità 2023"* e delle ulteriori risorse disponibili sul bilancio regionale, per complessivi € 1.411.349,00.

1. DESTINATARI

1.1 Il presente avviso pubblico è rivolto agli Ambiti territoriali zonali dove hanno sede i Centri Antiviolenza e le Case Rifugio esistenti nel territorio, in co-progettazione con gli stessi, per la presentazione di programmi antiviolenza.

2. AMMONTARE DEL FINANZIAMENTO

2.1 Per gli interventi di cui all'articolo 3 commi 1 e 2 del DPCM 16/11/2023 e le risorse messe a disposizione ammontano a complessivi € 1.411.349,00.

3. OBIETTIVO

3.1 I contributi verranno concessi per aumentare la capacità di risposta della rete dei servizi attraverso una programmazione antiviolenza condivisa che veda coinvolti soggetti pubblici e privati.

4. SOGGETTI PROPONENTI

4.1 I programmi da presentare per la partecipazione all'avviso pubblico dovranno essere adottati e presentati da:

a) Conferenze dei Sindaci degli Ambiti territoriali zonali dove hanno sede i Centri Antiviolenza iscritti all'elenco regionale dei centri antiviolenza e delle case rifugio operanti sul territorio regionale aventi i requisiti di cui all'intesa 24/11/2014 di cui al decreto dirigenziale n. 10516 del 13/05/2024, così come modificato dal decreto dirigenziale n. 11157 del 23/05/2024.

b) Le Province/Città Metropolitana di Firenze purché delegate da tutte le Conferenze dei Sindaci del territorio di riferimento.

4.2 Nel caso sia la Provincia/Città Metropolitana di Firenze il soggetto proponente sarà necessariamente anche il soggetto gestore del Programma antiviolenza.

5. SOGGETTI GESTORI

5.1 I soggetti gestori sono i soggetti ai quali la Regione erogherà le risorse per l'attuazione del programma e ne sono i responsabili della gestione nei confronti della stessa.

5.2 I soggetti gestori dovranno firmare con la Regione Toscana un'apposita convenzione la cui bozza sarà approvata con il decreto di emanazione dell'avviso pubblico;

5.3 I soggetti gestori, che dovranno essere indicati nel programma antiviolenza presentato, potranno essere:

a) la Società della Salute, laddove costituita

b) il Comune ovvero l'Unione di Comuni individuato dalla Conferenza dei Sindaci come capofila per la violenza di genere;

c) la Provincia/Città Metropolitana di Firenze nel caso di cui al punto 4.2.

6. SOGGETTI PARTNER

6.1 Sono soggetti partner obbligatori i Centri Antiviolenza e le Case Rifugio presenti nell'ambito territoriale zonale in possesso dei requisiti di cui al punto 4.1 lettera a).

6.2 Nel caso in cui nell'Ambito territoriale zonale siano operativi più Centri Antiviolenza di cui al punto 4.1 lettera a), il programma potrà prevedere forme di partenariato fra gli stessi.

7. TIPOLOGIE DI INTERVENTO E DI AZIONE AMMESSE

7.1 Le tipologie di intervento di accoglienza, sostegno economico ed abitativo devono essere rivolte a donne vittime di violenza e i loro figli/e minori, che abbiano intrapreso un percorso condiviso con i centri antiviolenza e/o i servizi territoriali di fuoriuscita dalla violenza. L'adesione ad un progetto personalizzato di fuoriuscita dalla violenza è quindi elemento imprescindibile per la finanziabilità dell'intervento, tranne che non si tratti di donne accolte in pronta emergenza per le solo prime 72 ore)

7.2 Le tipologie di intervento ammesse sono le seguenti:

- risorse ai sensi dell'art. 5 del decreto legge n. 93/2013 lettere a), b), c), e), f), h), i) e l) pari ad € 400.200,00 (capitolo n. 496) :
  a) seconde accoglienze/case di semiautonomia;
  b) pronta emergenza (di norma h72);
  c) azioni di sensibilizzazione e comunicazione;
  d) azione di formazione congiunta;
- risorse per ulteriori interventi volti all'empowerment femminile delle donne vittime di violenza pari ad € 600.300,00 (capitolo n. 493):
  a) interventi di sostegno economico e sociale;
  b) contributo affitto secondo quanto stabilito nell'allegato A della DGR 92/2019;

7.3 Le strutture di seconda accoglienza o strutture di semiautonomia:
  a) devono rispettare la normativa regionale di cui all'articolo 22 lettera a) della legge 41/2005 e, conseguentemente, del capo III del Regolamento 9 gennaio 2018 n. 2/R;
  b) in tali strutture possono essere accolte anche donne che richiedono il primo pronto intervento in emergenza (h72);
  c) possono essere sia strutture esclusivamente dedicate a donne vittime di violenza ed eventuali loro figli gestite dai centri antiviolenza oppure strutture multi utenza, ad esclusione di quelle per le tossicodipendenze e il disagio mentale e la tratta, purché le donne ivi accolte siano seguite dal centro antiviolenza.

8. RIPARTIZIONE RISORSE

8.1 L'importo complessivo delle risorse verrà ripartito per Ambito territoriale Zonale secondo la percentuale prevista per la ripartizione del fondo sociale regionale

8.2 La quota assegnata a ciascun Ambito territoriale Zonale su cui operano i Centri Antiviolenza esistenti costituisce il massimo del finanziamento del programma.

8.3 Il finanziamento può essere incrementato qualora al programma aderiscano con le stesse modalità ed impegni, altri Ambiti territoriali Zonali oltre a quello di riferimento. In tal caso il finanziamento viene incrementato della quota prevista per ciascun Ambito territoriale Zonale che aderisce al programma.

8.4 Ogni ambito territoriale zonale può partecipare ad un solo programma.

9. AMMISSIBILITA' DELLE SPESE

9.1 Saranno considerate ammissibili le seguenti tipologie di spesa sostenute nell'anno 2025:

- Spese di retribuzione e formazione di personale specializzato e/o di supporto per il percorso di autonomia della donna;
- Spese per beni e servizi e attrezzature (materiali di consumo, tinteggiatura, manutenzione ordinaria, mobili, ecc.);
- Spese di gestione della struttura di accoglienza (utenze quali acqua, luce, riscaldamento, telefono, affitto, ecc);
- Spese per l'ospitalità delle donne (acquisto vestiti, generi alimentari, trasporti, ad esclusione di spese per sigarette e alcolici, spese per consumazione al bar e pranzi/cene al ristorante, compreso l'asporto, spese extra quali ad es. cinema, teatro, piscina, palestra, ecc) e per il percorso di autonomia (percorsi professionalizzanti ecc).

9.2 Saranno considerate inammissibili le seguenti tipologie di spesa:

- spese di personale a qualunque titolo di dipendenti pubblici (ossia retribuzioni da contratto di lavoro dipendente di qualsiasi tipologia anche a carattere occasionale o tempo determinato, incarichi conferiti a qualsiasi titolo e comunque qualsiasi prestazione lavorativa prestata da un dipendente pubblico);
- spese per oneri finanziari (interessi passivi e sopravvenienze passive);
- acquisto di veicoli, beni immobili e terreni;
- l'ammontare dell'IVA che può essere messa in detrazione;
- spese non direttamente e chiaramente riconducibili al progetto;
- Ogni altra spesa non congrua e non adeguatamente motivata e documentata come sarà dettagliatamente indicato nel successivo decreto dirigenziale di approvazione delle modulistica.

9.3 Tutti i documenti di spesa dovranno essere conformi alle disposizioni di legge, quietanzati, emessi a nome del soggetto beneficiario del contributo o al/ai partner del progetto (non sono dunque ammessi "pocket money" e scontrini fiscali) e dovranno riferirsi a spese sostenute nell'anno 2025;

9.4 Nella descrizione del giustificativo dovrà essere evidenziato che la spesa è finanziata dal Fondo nazionale per le Pari Opportunità e dalla Regione Toscana.

10. MONITORAGGIO

10.1 *I soggetti destinatari dei finanziamenti dovranno mettere a disposizione della Regione i dati e le informazioni in loro possesso al fine di consentire lo svolgimento delle funzioni di controllo e monitoraggio, così come previste dall'articolo 5, del* DPCM 16/11/2023 relativo a *"Ripartizione delle risorse del "Fondo per le politiche relative ai diritti e alle pari opportunità" di cui all'articolo 19, comma 3, del decreto-legge 4 luglio 2006, n. 223, convertito, con modificazioni, dalla legge 4 agosto 2006, n. 248 – Annualità 2023".*

11. DOMANDA

11.1 I soggetti proponenti dovranno presentare, **pena inammissibilità,** i programmi antiviolenza secondo apposita modulistica di cui all'allegato B **entro il 20/11/2024** inviandoli esclusivamente per via telematica attraverso una delle seguenti modalità alternative:

- protocollo interoperabile (InterPRO) (per le pubbliche amministrazioni che lo utilizzano);
- indirizzo di posta elettronica certificata: regionetoscana@postacert.toscana.it;
- tramite identificazione del richiedente attraverso il sistema informativo regionale denominato "Ap@ci" (https://web.e.toscana.i/apaci).

11.2 Il campo oggetto dovrà riportare la seguente dicitura:

"Domanda contributo programma antiviolenza di cui alla D.G.R. n.1232/2024"

11.3 La domanda sarà considerata inammissibile nei seguenti casi:

- presentata da soggetti diversi da quelli legittimati così come individuati nel punto 4.
- non sottoscritta dal legale rappresentante;
- presentata dopo la scadenza del termine di cui al punto 11.1;
- viene presentata in modo difforme dalle indicazioni di cui al punto 11.1

12. RENDICONTAZIONE DEI CONTRIBUTI

12.1 Qualora il programma dovesse subire una sostanziale modifica è fatto obbligo di presentare alla Regione Toscana preventiva comunicazione con specifica indicazione e motivazione delle modifiche da effettuare.

12.2 Le spese, oltre a quanto indicato ai punti 5 e 9 dovranno essere rendicontate secondo le modalità, le tempistiche e la modulistica predisposta dalla Regione Toscana.

12.3 Qualora la documentazione presentata, risulti non completa, difforme alle indicazioni fornite o non atta a garantire il riscontro certo sull'effettività e regolarità della spesa, l'amministrazione regionale procederà a richiedere specifica integrazione, una sola volta, stabilendo termini inderogabili entro i quali dovrà essere data risposta.

12.4 La mancata o insufficiente risposta, comporterà la decurtazione delle relative spese.

13. REVOCA DEI CONTRIBUTI

13.1 I contributi erogati saranno revocati totalmente:

- qualora i soggetti beneficiari non presentino la rendicontazione delle spese e delle attività secondo le tempistiche e le modalità previste dalla Regione Toscana;
- mancata preventiva comunicazione di eventuale variazione di programma.
- qualora non rispettino quanto previsto al precedente punto 10.

13.2 I contributi saranno revocati parzialmente:

- per minori spese sostenute anche ai sensi di quanto indicato al punto 12.

Allegato B Modulistica

REGIONE TOSCANA
Giunta Regionale

SCHEDA
PROGRAMMA ANTIVIOLENZA

SEZIONE 1
DOMANDA CONTRIBUTO E DICHIARAZIONE DEL PRESIDENTE CONFERENZA DEI SINDACI E DEL SOGGETTO GESTORE DEL PROGRAMMA ANTIVIOLENZA

Alla Regione Toscana
Direzione Istruzione Formazione Ricerca e Lavoro
Settore Tutela dei Consumatori Utenti-Politiche di genere-Promozione della cultura di pace
Piazza dell'Unità Italiana, 1
50123 Firenze
- protocollo interoperabile (InterPRO)
- pec:*regionetoscana@postacert.toscana.it*
- *Ap@ci : https://web.e.toscana.it/apaci*

Il/La sottoscritto/a	
Luogo e data di nascita	
In qualità di Presidente della Conferenza dei Sindaci della ambito territoriale zonale di *oppure* **In qualità di Presidente della SDS di**	
In qualità di Presidente della Provincia/Città Metropolitana di	
Con sede: (Via/Piazza, Cap, Città, Prov.)	
Partita Iva/codice fiscale	
Telefono, fax,	
E-mail	

CHIEDE

- in qualità di soggetto proponente ammissibile di cui al punto 4 dell'Allegato B della DGR n. 1232/2024 il contributo di € ……..…… come da piano finanziario del programma antiviolenza allegato alla presente domanda e a tale scopo

DICHIARA

(ai sensi degli articoli 46 e 47 del D.P.R. 445 del 28 dicembre 2000)
sotto la propria responsabilità, consapevole delle sanzioni penali, nel caso di dichiarazioni non veritiere, di formazione o uso di atti falsi, richiamate dall'art. 76 del D.P.R. 445 del 28 dicembre 2000, impegnandosi, all'occorrenza a comunicare qualsiasi variazione, quanto segue:

- di prendere atto che la non veridicità delle presenti dichiarazioni, e di quanto indicato nella scheda allegata, comporterà la decadenza da ogni beneficio, ai sensi dell'art. 75, comma 1 del D.P.R. n. 445/2000;

- che il soggetto gestore del programma ai sensi dell'Avviso è

Allegato B Modulistica

REGIONE TOSCANA
Giunta Regionale

SCHEDA
PROGRAMMA ANTIVIOLENZA

SEZIONE 1
DOMANDA CONTRIBUTO E DICHIARAZIONE DEL PRESIDENTE CONFERENZA DEI SINDACI E DEL SOGGETTO GESTORE DEL PROGRAMMA ANTIVIOLENZA

[ ] L'SdS: _____

[ ] Il Comune o l'Unione dei Comuni che la Conferenza dei Sindaci ha individuato con *(specificare modalità: atto ecc)*_____, come gestore del programma antiviolenza allegato;

[ ] La Provincia/Città Metropolitana di _____delegata con *(specificare modalità: atto ecc)*_____, da tutte le Conferenze dei Sindaci del territorio di riferimento a presentare e a gestire il programma antiviolenza allegato;

- che nel proprio territorio di riferimento sono presenti i seguenti Centri antiviolenza [ ]: *(barrare* e *specificare denominazione*)

-che nel proprio territorio di riferimento sono presenti le seguenti Case rifugio [ ]: *(barrare* e *specificare denominazione*)

- di assicurare il rispetto delle finalita' e di ogni adempimento stabilito dal DPCM 16/11/2023

-di comunicare alla Regione Toscana ogni variazione all'allegato programma

IL LEGALE RAPPRESENTANTE DEL SOGGETTO PROPONENTE
(firma digitale)

Allegato B Modulistica

REGIONE TOSCANA
Giunta Regionale

SCHEDA
PROGRAMMA ANTIVIOLENZA

SEZIONE 1
DOMANDA CONTRIBUTO E DICHIARAZIONE DEL PRESIDENTE CONFERENZA DEI SINDACI E DEL SOGGETTO GESTORE DEL PROGRAMMA ANTIVIOLENZA

SCHEDA **SOGGETTO GESTORE** PROGRAMMA ANTIVIOLENZA

Denominazione Soggetto gestore_____

Sede legale _____

CAP _____ Città _____ (Prov._____)

e-mail_____Telefono_____Fax_____

Quali azioni previste dal programma antiviolenza saranno curate dal soggetto gestore?

_____

_____

_____

_____

Il soggetto gestore contribuirà finanziariamente all'iniziativa con risorse specificatamente indicate nelle fonti di finanziamento delle tipologie di azione previste nel programma?

(barrare la casella corrispondente)

[SI]

[NO]

REFERENTE DEL PROGRAMMA ANTIVIOLENZA

Nome_____

Cognome_____

Numero di telefono_____

Mail_____

Allegato B Modulistica

REGIONE TOSCANA
Giunta Regionale

SCHEDA
PROGRAMMA ANTIVIOLENZA

SEZIONE 2
PARTERNARIATO

SCHEDA **AMBITO TERRITORIALE ZONALE PARTNER** DEL PROGRAMMA ANTIVIOLENZA
(In caso di più Ambiti territoriali zonali partner, duplicare la scheda seguente)

Denominazione (Comune Capofila/SdS/Provincia/Città Metropolitana) _____
Sede legale _____
CAP _____ Città _____ (Prov._____)
e-mail_____Telefono_____Fax_____

Quali azioni previste dal programma antiviolenza saranno curate dal soggetto partner?
_____
_____
_____
_____

Il soggetto partner contribuirà finanziariamente all'iniziativa con risorse specificatamente indicate nelle fonti di finanziamento delle tipologie di azione previste nel programma?
(barrare la casella corrispondente)
[SI]
[NO]

Allegato B Modulistica

REGIONE TOSCANA
Giunta Regionale

SCHEDA
PROGRAMMA ANTIVIOLENZA

SEZIONE 2
PARTERNARIATO

SCHEDA **ALTRO SOGGETTO PARTNER** DEL PROGRAMMA ANTIVIOLENZA
(In caso di più partner, duplicare la scheda seguente)

Denominazione Soggetto partner _____

Sede legale_____CAP_____Città_____ (Prov._ _)

e-mail_____Telefono_____Fax_____

In caso di Associazione indicare iscrizione al seguente registro regionale:_____

nella sezione provinciale di _____ con il seguente n. di iscrizione_____indicare estremi atto di iscrizione_____

Quali azioni previste dal programma antiviolenza saranno curate dal soggetto partner?
_____
_____
_____
_____

Il soggetto partner contribuirà finanziariamente all'iniziativa con risorse specificatamente indicate nelle fonti di finanziamento delle tipologie di azione previste nel programma?

(barrare la casella corrispondente)

[SI]

[NO]

REGIONE TOSCANA
Giunta Regionale

Allegato B
Modulistica

SCHEDA
PROGRAMMA ANTIVIOLENZA

SEZIONE 3
ASPETTI ANALITICI E DESCRITTIVI

1a) Motivazioni alla base del programma e delle scelte effettuate e descrizione delle azioni

1b) Tipologie di azioni previste dal programma

Fondo Pari Opportunità:
[ ] seconde accoglienze/case di semiautonomia
[ ] pronta emergenza (di norma h72)
[ ] azioni di sensibilizzazione e comuncazione
[ ] azioni di formazione congiunta

Fondo PNRR:
[ ] interventi di sostegno economico e sociale
[ ] contributo affitto secondo quanto stabilito nell'allegato A della DGR 92/2019

1c) Aspetti finanziari del programma

- FONDO PARI OPPORTUNITA':

SECONDE ACCOGLIENZE/CASE DI SEMIAUTONOMIA:

FONTI DI FINANZIAMENTO	
Risorse regionali/statali	€
Altre risorse pubbliche *(indicare ente)*	€
Altre risorse *(specificare)*	€
TOTALE	€

PRONTA EMERGENZA (di norma h72):

FONTI DI FINANZIAMENTO	
Risorse regionali/statali	€
Altre risorse pubbliche *(indicare ente)*	€
Altre risorse *(specificare)*	€
TOTALE	€

REGIONE TOSCANA
Giunta Regionale

Allegato B
Modulistica

SCHEDA
PROGRAMMA ANTIVIOLENZA

SEZIONE 3
ASPETTI ANALITICI E DESCRITTIVI

AZIONI DI SENSIBILIZZAZIONE E COMUNICAZIONE:

FONTI DI FINANZIAMENTO	
Risorse regionali/statali	€
Altre risorse pubbliche *(indicare ente)*	€
Altre risorse *(specificare)*	€
TOTALE	€

FORMAZIONE CONGIUNTA:

FONTI DI FINANZIAMENTO	
Risorse regionali/statali	€
Altre risorse pubbliche *(indicare ente)*	€
Altre risorse *(specificare)*	€
TOTALE	€

- FONDO PNRR:

INTERVENTI DI SOSTEGNO ECONOMICO E SOCIALE

FONTI DI FINANZIAMENTO	
Risorse regionali/statali	€
Altre risorse pubbliche *(indicare ente)*	€
Altre risorse *(specificare)*	€
TOTALE	€

CONTRIBUTI AFFITTO secondo quanto stabilito nell'allegato A della DGR 92/2019

FONTI DI FINANZIAMENTO	
Risorse regionali/statali	€
Altre risorse pubbliche *(indicare ente)*	€
Altre risorse *(specificare)*	€
TOTALE	€

Allegato C

	ZONA DISTRETTO	% RIPARTO	RIPARTO
MS	LUNIGIANA	1,81	€ 25.545,42
	APUANE	3,95	€ 55.748,29
LUCCA	VALLE DEL SERCHIO	2,03	€ 28.650,38
	PIANA DI LUCCA	4,17	€ 58.853,25
	VERSILIA	4,29	€ 60.546,87
PISTOIA	VALDINIEVOLE	3,18	€ 44.880,90
	PISTOIESE	4,48	€ 63.228,44
PISA	PISANA	5,08	€ 71.696,53
	ALTA VAL DI CECINA – VAL D'ERA	3,56	€ 50.244,02
	EMPOLESE VALDARNO INFERIORE	6,08	€ 85.810,02
LIVORNO	ELBA	1,03	€ 14.536,89
	BASSA VAL DI CECINA – VAL DI CORNIA	3,74	€ 52.784,45
	LIVORNESE	4,9	€ 69.156,10
PRATO	PRATESE	6,74	€ 95.124,92
FIRENZE	FIORENTINA SUD EST	4,34	€ 61.252,55
	MUGELLO	1,76	€ 24.839,74
	FIORENTINA NORD OVEST	5,46	€ 77.059,66
	FIRENZE	10,69	€ 150.873,21
SIENA	SENESE	3,13	€ 44.175,22
	ALTA VAL D'ELSA	1,68	€ 23.710,66
	AMIATA SENESE E VAL D'ORCIA VAL DI CHIANA SENESE	2,26	€ 31.896,49
GROSSETO	AMIATA GROSSETANA-COLLINE METALLIFERE- AREA GROSSETANA	4,67	€ 65.910,00
	COLLINE DELL'ALBEGNA	1,57	€ 22.158,18
AREZZO	ARETINA CASENTINO VALTIBERINA	5,6	€ 79.035,54
	VALDARNO	2,38	€ 33.590,11
	VAL DI CHIANA ARETINA	1,42	€ 20.041,16
		100,00	**1.411.349,00**

REGIONE TOSCANA

Atto di Convenzione

tra la Regione Toscana

E
(Soggetto gestore del programma antiviolenza)

L'anno , addì

TRA

la Regione Toscana con sede legale in Firenze, Piazza del Duomo 10, 50127 (codice fiscale 01836030488) rappresentata dalla Dott.ssa Daniela Volpi Dirigente responsabile del Settore Tutela dei consumatori e utenti- Politiche di genere-promozione della cultura di pace espressamente autorizzato alla sottoscrizione della presente convenzione

e

la SDS_____/il Comune o l'Unione dei Comuni dell'ambito territoriale zonale_____/la Provincia/Città metropolitana _____ gestore del programma antiviolenza approvato con decreto dirigenziale n. del rappresenta da _____
_____

PREMESSO CHE

in data 28 ottobre 2024 la Regione Toscana ha approvato la Delibera di Giunta n. 1232/2024 recante: "Individuazione criteri e modalità di ripartizione delle risorse di cui al DPCM 16/11/2023 recante *"Ripartizione delle risorse del "Fondo per le politiche relative ai diritti e alle pari opportunità" di cui all'articolo 19, comma 3, del decreto-legge 4 luglio 2006, n. 223, convertito, con modificazioni, dalla legge 4 agosto 2006, n. 248 – Annualità 2023";*

la suindicata Delibera prevede uno stanziamento di € 1.411.349,00**,** da assegnare a seguito emanazione di apposito avviso pubblico rivolto agli Ambiti territoriali dove hanno sede i Centri Antiviolenza e le Case Rifugio esistenti nel territorio, in co-progettazione con gli stessi, per la presentazione di programmi antiviolenza;

le risorse suindicate sono finalizzate: a realizzare percorsi di autonomia delle donne attraverso il sostegno abitativo (contributi affitto, seconde accoglienze/case di semi-autonomia, interventi di

sostegno economico e sociale); alla pronta emergenza (di norma h72), ad azioni di sensibilizzazione e comunicazione, formazione congiunta. Le tipologie di intervento di accoglienza, sostegno economico ed abitativo devono essere rivolte a donne vittime di violenza e i loro figli/e minori, che abbiano intrapreso un percorso condiviso con i centri antiviolenza e/o i servizi territoriali di fuoriuscita dalla violenza. L'adesione ad un progetto personalizzato di fuoriuscita dalla violenza è quindi elemento imprescindibile per la finanziabilità dell'intervento, tranne che non si tratti di donne accolte in pronta emergenza per le solo prime 72 ore)

TUTTO CIO' PREMESSO TRA LE COSTITUITE PARTI SI CONVIENE E SI STIPULA QUANTO SEGUE

Art. 1
(Oggetto della convenzione)

1. La presente convenzione ha per oggetto la realizzazione del programma presentato da _____ inviato con Pec in data ns protocollo _____per un costo totale pari a € _____, e che si svolgerà con le modalità e le tempistiche previste dal decreto dirigenziale n. _____ del _____(decreto di impegno delle risorse)

Art. 2

(Adempimenti del Soggetto gestore del Programma antiviolenza)

1. Il soggetto gestore garantisce l'attuazione del programma di competenza, approvato con decreto dirigenziale n._____ del _____ (decreto di impegno delle risorse) secondo quanto sotto riportato:

a) adozione di un sistema di rilevazione, in ottemperanza alla Delibera di Giunta n. 1232 del 28/10/2024

b) presentazione, ai fini dell'erogazione del saldo sull'importo assegnato, specifica richiesta di liquidazione, unitamente alla relazione e alla rendicontazione delle attività indicate nel programma territoriale antiviolenza;

c) evidenziazione sui programmi ed i prodotti informativi rivolti all'esterno, dell'apporto economico fornito dal Fondo nazionale per le Pari Opportunità e della Regione Toscana;

d) designazione di un referente che assicuri una sistematica e fattiva interlocuzione con la Regione Toscana;

Art. 3
(Adempimenti della Regione Toscana)

1. La Regione, a seguito erogazione del primo acconto del 50% erogato a seguito decreto approvazione del programma territoriale antiviolenza, garantisce al Soggetto gestore dello stesso l'erogazione di un ulteriore 30% del costo totale del programma a Marzo 2025 previa sottoscrizione della presente Convenzione;

2. La Regione Toscana garantisce al Soggetto gestore del programma territoriale antiviolenza il saldo del contributo a seguito della presentazione delle schede di realizzazione delle attività e di

rendicontazione delle spese effettivamente sostenute al 31/12/2025 secondo le modalità indicate dalla Regione Toscana;

Art. 4
(Durata dei programmi regionali)

1. I programmi si intendono conclusi il 31/12/2025.

Art.5

(Trattamento dati personali)

Qualora le attività di cui alla presente convenzione comportino un trattamento di dati personali, le Parti si danno reciprocamente atto:

- di conoscere ed applicare, nell'ambito delle proprie organizzazioni, tutte le norme vigenti ed in fase di emanazione in materia di trattamento dei dati personali, sia primarie che secondarie, rilevanti per la corretta gestione del Trattamento, ivi compreso il Regolamento UE 2016/679 del Parlamento europeo e del Consiglio del 27 aprile 2016 (di seguito "GDPR");

- che lo scambio di dati oggetto della presente Convenzione risponde ai principi di liceità determinati da specifiche norme ed è conforme alle disposizioni, alle linee guida e alle regole tecniche previste per l'accesso, la gestione e la sicurezza dei dati dalla normativa in materia di amministrazione digitale (in specifico, d.lgs. 82/2005 e relative linee guida e regole tecniche) e dalle altre norme di riferimento:

-le norme che supportano la liceità dei trattamenti derivanti dalla trasmissione/condivisione di dati personali e le finalità istituzionali perseguite;

- le modalità con le quali si scambiano i dati (trasmissione, accesso e consultazione, interoperabilità e cooperazione applicativa, condivisione e fruizione in cloud…).

Le Parti tratteranno in via autonoma i dati personali oggetto dello scambio per trasmissione o condivisione, per le finalità connesse all'esecuzione della presente convenzione. Le parti, in relazione agli impieghi dei predetti dati nell'ambito della propria organizzazione, assumeranno, pertanto, la qualifica di Titolare autonomo del trattamento ai sensi dell'articolo 4, nr.7) del GDPR, sia fra di loro che nei confronti dei soggetti cui i dati personali trattati sono riferiti.

A tal fine le parti si impegnano a che:

- i dati personali che saranno forniti per le finalità della presente convenzione siano esatti e corrispondano al vero, esonerandosi reciprocamente da qualsivoglia responsabilità per errori materiali di compilazione, ovvero per errori derivanti da un'inesatta imputazione dei dati stessi negli archivi elettronici e cartacei;
- i dati personali saranno conservati in forma che consenta l'identificazione degli interessati per un arco di tempo non superiore al conseguimento delle finalità di cui al citato art. 1;
- ciascuna parte, in qualità di titolare, provvederà ad individuare il proprio personale autorizzato e ad istruirlo , dandone informazione all'altra parte;
- ciascuna parte potrà trattare e registrare i dati ad essa comunicati ai fini per le finalità della presente convenzione;
- sia fornita da ciascuna delle parti l'informativa ex artt. 13 e 14 del GDPR agli interessati, se dovuta;

- sia consentito agli interessati l'esercizio dei diritti di cui agli articoli 15-22 del Regolamento UE/2016/679 presso ciascuna delle parti, che ne definiranno le modalità di esercizio, nel rispetto della normativa in materia di protezione dei dati personali.

I dati personali oggetto del trattamento sono:

a) tipologia dei dati personali: dati comuni

b) categorie degli interessati: legali rappresentanti, professionisti, personale dipendente enti del terzo settore interessate.

c) tipologia del formato dei dati: testo

Le Parti si danno reciprocamente atto che le misure di sicurezza messe in atto al fine di garantire lo scambio sicuro dei dati sono adeguate al contesto del trattamento. Al contempo, le parti si impegnano a mettere in atto ulteriori misure qualora fossero da almeno una delle due parti ritenute insufficienti quelle in atto e ad applicare misure di sicurezza idonee e adeguate a proteggere i dati personali trattati in esecuzione del presente accordo, contro i rischi di distruzione, perdita, anche accidentale, di accesso o modifica non autorizzata dei dati o di trattamento non consentito o non conforme alle finalità ivi indicate.

Le parti si impegnano a far sì che l'accesso ai dati personali oggetto dello scambio sia consentito solo a coloro e nella misura in cui ciò sia necessario per l'esecuzione del contratto/Convenzione/protocollo di intesa, e che l'uso dei dati personali da parte del soggetto utilizzatore rispetti gli stessi impegni assunti dal produttore riguardo alla conformità legale del trattamento e la sicurezza dei dati trattati con misure adeguate alla tipologia dei dati degli interessati e dei rischi connessi.

Ognuna delle parti individua un proprio referente tecnico, responsabile dell'accesso, della gestione e della sicurezza dei dati e dell'applicazione delle relative norme, linee guida e regole tecniche, tenuto a comunicare tempestivamente all'altra parte modifiche, aggiornamenti, esigenze, problematiche, incidenti e quanto ritenuto necessario nella corretta gestione dei dati, al fine di assicurarne la conformità ai principi e alle disposizioni normative di riferimento.

Fatto salvo quanto previsto come inderogabile dalla legge, nessuna responsabilità sarà imputabile a ciascuna parte per i trattamenti operati dall'altra, eccettuati i casi di cattiva gestione o maltrattamento nella fase di raccolta originaria dei dati personali. Le parti si obbligano a manlevare e tenere indenne la controparte per qualsiasi danno - incluse spese legali – che possa derivare da pretese avanzate da terzi - inclusi i soggetti cui i dati personali trattati sono riferiti - a seguito dell'eventuale illiceità o non correttezza delle operazioni di trattamento imputabili a ciascuna parte.

Le Parti inoltre convengono che, ove, a seguito dell' esecuzione delle attività oggetto della presente convenzione una Parte sia chiamata ad eseguire attività di trattamento di dati personali per conto *dell'/di un'* altra, la stessa potrà essere nominata Responsabile del trattamento ai sensi dell'art. 28 del citato Regolamento e che, di conseguenza, essa si impegna ad accettare la corrispondente nomina da parte del Titolare dei dati.

Per la Regione Toscana	Per l'Sds/Comune/CittàMetropolitana/Provincia di
La Dirigente	
Daniela Volpi	gestore del programma antiviolenza

REGIONE TOSCANA

DIREZIONE AGRICOLTURA E SVILUPPO RURALE

SETTORE ATTIVITA' GESTIONALE SUL LIVELLO TERRITORIALE DI PISTOIA E PRATO

Responsabile di settore Gianluca BARBIERI

Incarico: Ordine di Servizio artt. 4bis, 7 e 9 L.R. 1/2009 n. 745 del 22-10-2024

Decreto soggetto a controllo di regolarità amministrativa ai sensi della DGR n. 521/2024

Numero adozione: 24375 - Data adozione: 30/10/2024

Oggetto: Reg. UE n. 1305/2013 - PSR 2014-2020 - Sottomisura 5.2 “Sostegno a investimenti per il ripristino dei terreni agricoli e del potenziale produttivo danneggiati da calamità naturali, avversità atmosferiche ed eventi catastrofici” annualità 2023: approvazione finanziamento progetto Cup Artea 1240170 Cup CIPE D54J24000500007.

Il presente atto è pubblicato sul BURT ai sensi degli articoli 4, 5 e 5 bis della l.r. 23/2007 e sulla banca dati degli atti amministrativi della Giunta regionale ai sensi dell'art.18 della l.r. 23/2007.

Il presente atto è pubblicato in Amministrazione Trasparente ai sensi articolo 26 comma 2 Dlgs 33/2013

Data certificazione e pubblicazione in banca dati ai sensi L.R. 23/2007 e ss.mm.: 06/11/2024

Documento informatico firmato digitalmente ai sensi del testo unico D.P.R. 28 dicembre 2000,n. 445, del D.Lgs. 7 marzo 2005, n. 82 e norme collegate, il quale sostituisce il testo cartaceo e la firma autografa.

Numero interno di proposta: 2024AD027206

IL DIRIGENTE

Visto il Regolamento (UE) n. 1303/2013 del Parlamento europeo e del Consiglio del 17 dicembre 2013 recante disposizioni comuni sul Fondo europeo di sviluppo regionale, sul Fondo sociale europeo, sul Fondo di coesione, sul Fondo europeo agricolo per lo sviluppo rurale e sul Fondo europeo per gli affari marittimi e la pesca e disposizioni generali sul Fondo europeo di sviluppo regionale, sul Fondo sociale europeo, sul Fondo coesione e sul Fondo europeo per gli affari marittimi e della pesca;

Visto il Regolamento (UE) n. 1305/2013 del Parlamento europeo e del Consiglio del 17 dicembre 2013 sul sostegno allo sviluppo rurale da parte del Fondo europeo agricolo per lo sviluppo rurale (FEASR) ;

Visto il Regolamento (UE) n. 1306/2013 del Parlamento europeo e del Consiglio del 17 dicembre 2013 sul finanziamento, sulla gestione e sul monitoraggio della politica agricola comune ;

Richiamata la Deliberazione n. 788 del 4 agosto 2015 con la quale la Regione prende atto del testo del PSR approvato dalla Commissione europea con la Decisione di Esecuzione C (2015) 3507 del 26/05/2015 ed i successi aggiornamenti dei Programma;

Vista in particolare la sottomisura 5.2 “Sostegno a investimenti per il ripristino dei terreni agricoli e del potenziale produttivo danneggiati da calamità naturali, avversità atmosferiche ed eventi catastrofici” di cui alla lettera a) del comma 1 articolo 17 del citato Reg. (UE) 1305/2013;

Vista la Deliberazione n. 518 del del 30 maggio 2016 che approva le direttive per l’attuazione delle misure ad investimento e dà mandato ad Artea di approvare le Disposizioni comuni per l’attuazione delle misure ad investimento, con le successive modifiche ed integrazioni (smi);

Richiamata la Deliberazione n. 501 del 30 maggio 2016 che approvazione il documento attuativo “Competenze” e il vigente Ordine di servizio con il quale la Direzione Agricoltura e Sviluppo Rurale individua gli Uffici competenti per l’istruttoria;

Richiamate le “Disposizioni comuni per l’attuazione delle misure ad investimento” approvate con Decreto di Artea n. 63 del 28 giugno 2016 e smi, ed in particolare il paragrafo 6 “Procedure per l’istruttoria delle domande di aiuto” nel quale si prevede che l’Ufficio competente approva con proprio atto l’istruttoria delle domande, ne registra l’esito su SI Artea dandone comunicazione al beneficiario;

Visto il Decreto del Direttore di Artea n. 134 del 28 novembre 2018, con il quale vengono approvate le “Disposizioni regionali in materia di riduzioni ed esclusioni per le misure ad investimento, per inadempienze dei beneficiari ai sensi art.35 del Regolamento (UE) 640/2014”;

Vista la Delibera del Consiglio dei Ministri DCM n. 23A06267/2023 e smi, che costituisce formale riconoscimento per l’attivazione della misura 5.2 relativamente agli eventi climatici avversi che si sono verificati dal 2 novembre 2023 in alcuni territori incluso l’intero territorio della provincia di Pistoia e della provincia di Prato;

Richiamata la Delibera di Giunta n. 1416 del 4 dicembre 2023 che approva i criteri di selezione e gli indirizzi per l'emissione del bando relativo alla sottomisura 5.2 per l’annualità 2023”;

Visto il bando della sottomisura 5.2 “Sostegno a investimenti per il ripristino dei terreni agricoli e del potenziale produttivo danneggiati da calamità naturali, avversità atmosferiche ed eventi

catastrofici", approvato con Decreto n. 26595 del 13/12/2023, che prevede un sostegno agli investimenti per il ripristino dei terreni agricoli e del potenziale produttivo agricolo e zootecnico distrutti o danneggiati da calamità naturali, avversità atmosferiche ed eventi catastrofici al fine di favorire la ripresa e la stabilità reddituale e occupazionale del settore agricolo;

Tenuto conto che per il suddetto bando non è prevista l'approvazione di una graduatoria, bensì la rimodulazione della percentuale di contribuzione in base ad un principio di solidarietà, al fine di riconoscere un indennizzo a tutte le aziende danneggiate la cui domanda risulti ammissibile e finanziabile, nel rispetto dell'importo minimo e di quello massimo di contributo;

Visto il decreto n. 17183 del 24/07/2024 con il quale il competente Settore "Forestazione. Agroambiente, risorse idriche nel settore agricolo. Cambiamenti climatici", in base alle risorse stanziate con DGR 856 del 22/07/2024, approva la percentuale di contribuzione spettante alle domande con esito istruttorio positivo nella misura del 100%;

Vista la domanda di aiuto prot. Artea n. 0003/19597 del 15/02/2024 presentata a valere sulla sottomisura 5.2 dal beneficiario indicato nell'allegato A, parte integrante e sostanziale del presente atto, per il progetto CUP Artea 1240170 per un importo stimato dei danni di € 44.500,00 ;

Preso atto delle corrispondenza intercorsa e della documentazione agli atti nel fascicolo ed in particolare:
- pec inviata con prot. n. 295645 del 28/05/2024 di avvio del procedimento e richiesta della documentazione integrativa
- documenti pervenuti con pec registrata al prot. n. 0395448 del 12/07/2024
- pec inviata con prot. n. 0418570 del 26/07/2024 con la quale si contesta all'azienda la mancata dimostrazione di un danno superiore al 30% del potenziale produttivo causato dell'evento;
- pec ricevuta con prot. 0444230 del 07/08/2024 contente le osservazioni d risposta, che asseriscono l'esistenza di danni al potenziale produttivo agricolo in misura superiore al 30% e richiedono di individuare congiuntamente quali interventi di ripristino sono ammissibili;
- verbale del sopralluogo sul posto, svolto in data 19 settembre 2024, che identifica i ripristini potenzialmente ammissibili, per i quali al fine di concludere la valutazione istruttoria è necessario produrre la documentazione dei costi come è richiesta dal bando;
- documentazione successivamente inviata con prot. n. 0546303 del 17/10/2024;

Tenuto conto che, come previsto dalle procedure e richiamato nella pec del 28/05/2024 sopra citata, i lavori che costituiscono miglioramenti o aggiunte rispetto allo stato pre-esistente all'evento dannoso non sono ammissibili al contributo della 5.2 e possono essere realizzati a spese del richiedente, eventualmente contabilizzando nel progetto il costo del mero ripristino;

Valutato pertanto non ammissibili i seguenti lavori del computo metrico estimativo inviato con la pec del 17 ottobre:
- scavi, fondazione, elevato e rinforzi del muro in cemento e pietra realizzato in sostituzione della scarpata in terra, per complessivi € 17.453,48
- realizzazione di nuova fognatura per l'allontanamento delle acque di sgrondo del versante per complessivi € 3.463,44

Tenuto conto che, come come previsto dalle procedure e richiamato nella pec del 28/05/2024 sopra citata, i costi ammissibili per le prestazioni di servizio devono essere valutabili tramite comparazione di almeno 3 offerte concorrenti e valutato di non ammettere le spese generali richieste per € 500 in quanto i preventivi esibiti non rispondono a tale requisito;

Ritenuto di approvare l'istruttoria svolta dall'istruttore incaricato in conformità alle valutazioni sopra riportate attraverso l'esame della documentazione e degli elaborati progettuali e la visita sul posto e formalizzata tramite compilazione dell'apposita modulistica nel SI Artea ;

Dato atto che è stata acquisita la documentazione inerente la posizione contributiva del beneficiario, e sono state verificate con esito positivo le altre condizioni di accesso previste dalle Disposizioni Comuni e dal bando;

Vista inoltre la Delibera di Giunta Regionale n. 1512 del 18/12/2023 avente ad oggetto " Reg. Ue 1305/2013. Psr Feasr 2014-2022. Disposizioni finali per la chiusura del programma" e il relativo allegato "Procedure specifiche per salvaguardare la regolare chiusura della programmazione Feasr 2014-2022 e per l'accelerazione della spesa";

Dato atto che ai sensi della delibera sopra richiamata il termine ultimo per la presentazione delle domande di pagamento a saldo da parte dei beneficiari è fissato al 31/12/2024;

Valutato che i contributi concessi alle aziende agricole nell'ambito della sottomisura 5.2 del PSR non sono considerati aiuti di stato/de minimis in forza della deroga prevista dall'art. 42 del TFUE e confermata anche dall'articolo 81, comma 2 del Reg (UE) 1305/2013 che afferma: "Gli articoli 107, 108 e 109 TFUE non si applicano ai pagamenti erogati dagli Stati membri in forza e in conformità del presente regolamento, né ai finanziamenti nazionali integrativi di cui all'articolo 82, che rientrano nel campo di applicazione dell'articolo 42 TFUE";

Redatto, tramite l'apposita funzionalità del SI Artea, il documento "atto di assegnazione" che riporta: il dettaglio degli investimenti ammessi e le prescrizioni, la tempistica per la presentazione delle domande di pagamento e di variante e gli altri contenuti descritti nelle Disposizioni Comuni e posto in allegato A al presente atto;

DECRETA

1) di approvare l'ammissibilità a finanziamento per la domanda presentata per il progetto Cup Artea 1240170 Cup CIPE D54J24000500007 a valere sul bando 2023 della sottomisura 5.2 del PSR 2014/2020 ;
2) di assegnare al beneficiario indicato in allegato A il contributo di € 13.525,00 corrispondente alla spesa ammessa, finalizzato alla realizzazione degli interventi di ripristino elencati nell'atto di assegnazione, alle condizioni ivi dettagliate;
3) di rinviare, per quanto non indicato nel presente atto, alla vigente normativa in materia nonché a quanto previsto nel Bando di misura e nelle Disposizioni Comuni;
4) di comunicare alla ditta beneficiaria a conclusione del procedimento: gli esiti istruttori approvati con il presente decreto, incluse le motivazioni di eventuali riduzioni di spesa, e la tempistica per la conclusione dei lavori

Avverso il presente provvedimento è ammesso ricorso nei confronti dell'autorità giudiziaria competente nei termini di legge.

Il Dirigente

Allegati n. 1

A *atto di assegnazione*

5a6c543ff68c931f5b9d9e9c0720fee3d4afccc50aece33c9b30dd95b999c752

Ente Amm. di rif.: Uff. reg. agricoltura di Pistoia e Prato **Uff. reg. agricoltura di Pistoia e Prato**

PSR 2014-2020 - Misura 5.2 - Annualità 2023 - Sostegno a investimenti per il ripristino dei terreni agricoli e del potenziale produttivo danneggiati da calamità naturali, avversità atmosferiche ed eventi catastrofici/Atto di Assegnazione / CUP: 1240170 - Progetto: RIPRISTINO FRANA DEL 02/11/23

Regione Toscana
Amministrazione Regionale Toscana

Uff. reg. agricoltura di Pistoia e Prato

Stampa Definitiva

ATTO DI ASSEGNAZIONE DEI CONTRIBUTI RELATIVI AL BANDO PSR 2014-2020 - Misura 5.2 - Annualità 2023 - Sostegno a investimenti per il ripristino dei terreni agricoli e del potenziale produttivo danneggiati da calamità naturali, avversità atmosferiche ed eve

IL DIRIGENTE ASSEGNA

Alla ditta/impresa CASAGRANDE LORENA (di seguito denominato 'Beneficiario') con sede legale in LAMPORECCHIO P.I.: 02493350215

I BENEFICI PREVISTI DAL REGOLAMENTO (UE) N. 1305/2013 E DAGLI ATTI REGIONALI DI ATTUAZIONE DI SEGUITO RIPORTATI

VISTO

- il Decreto R.T. n. 26595 del 13/12/2023, ed eventuali s.m.i. di approvazione del Bando attuativo del PSR 2014-2020 - Misura 5.2 - Annualità 2023 - Sostegno a investimenti per il ripristino dei terreni agricoli e del potenziale produttivo danneggiati da calamità naturali, avversità atmosferiche ed eventi catastrofici (di seguito “BANDO”);

- le “Disposizioni comuni per l’attuazione delle misure ad investimento”, approvate con decreto del Direttore di ARTEA n. 144 del 24/11/2021 e s.m.i. (di seguito indicate come “DISPOSIZIONI COMUNI”);

- il decreto dirigenziale n. 11922 del 30/07/2020 e s.m.i. con il quale sono state approvate le procedure di controllo per la verifica del rispetto dei criteri di complementarietà e assenza di doppi finanziamenti tra PSR e OCM;

- la domanda di aiuto presentata in data 15/02/2024, protocollo n. 003/19597 del 15/02/2024 CUP ARTEA n. 1240170, CUP CIPE n. D54J24000500007, di seguito indicata come “Domanda”;

- l’istruttoria di ammissibilità conclusa con esito positivo;

- le “Disposizioni comuni per l’attuazione delle misure ad investimento”, approvate con decreto del Direttore di ARTEA n. 144 del 24/11/2021 e s.m.i. (di seguito indicate come “DISPOSIZIONI COMUNI”);

- il decreto dirigenziale n. 11922 del 30/07/2020 e s.m.i. con il quale sono state approvate le procedure di controllo per la verifica del rispetto dei criteri di complementarietà e assenza di doppi finanziamenti tra PSR e OCM;

- la domanda di aiuto presentata in data 15/02/2024, protocollo n. 003/19597 del 15/02/2024 CUP ARTEA n. 1240170, CUP CIPE n. D54J24000500007, di seguito indicata come “Domanda”;

- l’istruttoria di ammissibilità conclusa con esito positivo;

VENGONO DEFINITE LE SEGUENTI CONDIZIONI PER L’EROGAZIONE DELL’AIUTO

Paragrafo 1 - Individuazione investimenti ammessi, assegnazione del contributo e prescrizioni

Ai sensi di quanto sopra citato, con riferimento alla “Domanda”, gli investimenti ammessi ed il relativo contributo in conto capitale, sono quelli elencati nel progetto generato dal sistema informativo di ARTEA nell’ambito del modulo di istruttoria di ammissibilità e trascritti in questo Atto

S05203b - 5.2 - Ripr.terreni agr.e del potenz.prod.danneggiati da calamità, avv.ed eventi catastr. - FA 3b

Descrizione degli Interventi	Spesa richiesta in domanda di aiuto (€)	Spesa ammessa (€)	Contributo richiesto in domanda di aiuto (€)	Contributo ammesso (€)	%
20 - Miglioramenti fondiari a totale utilizzo della produzione agricola 36 - Lavorazione terreno 142 - Terreni	€ 44.000,00	€ 13.525,00	€ 44.000,00	€ 13.525,00	Base - 100.00 %

24 - Spese generali 2 - Consulenza 316 - Onorari di professionisti	€ 500,00	€ 0,00	€ 500,00	€ 0,00	Base - 100.00 %
Totali netto ricavi	€ 44.500,00	€ 13.525,00	€ 44.500,00	€ 13.525,00	

Per la realizzazione degli interventi suddetti si assegna un contributo in conto capitale pari a euro 13525.00, di cui quota FEASR pari a euro 5831.98 (43,12% del contributo assegnato).

Il punteggio assegnato è pari a punti 0.00

Aiuto in regime "de minimis"
Nel caso di attività che escono dal campo di applicazione dell'articolo 42 del TFUE e di prodotti agricoli non compresi nell'Allegato I del TFUE, il sostegno è concesso alle condizioni previste dalla normativa "de minimis", di cui al Regolamento (UE) n. 1407/2013.
L'importo del contributo concesso in forza del regime "de minimis" ai sensi del Regolamento (UE) n. 1407/2013 è pari a € 0.00

Prescrizioni
In seguito a quanto emerso nel corso dell'istruttoria tecnico-amministrativa e agli esiti della stessa, si prevedono, oltre le indicazioni e le prescrizioni previste dal Bando, le seguenti prescrizioni aggiuntive:

il computo finale dovrà contabilizzare in modo esplicito i lavori ammessi per la rimozione dei materiali franati e la riprofilazione della scarpata utilizzando le voci riferite alle opere a misura

al computo dovrà essere allegata planimetria con le misure necessarie per valutare le quantità contabilizzate pena l'impossibilità a valutare i costi finali ammessi per le opere realizzate

Paragrafo 2 - Impegni a carico del Beneficiario fino al saldo dei contributi

Durante l'attuazione del progetto e fino al saldo dei contributi, il Beneficiario deve rispettare, nei tempi e con le modalità stabilite dal Bando e dalle Disposizioni comuni, le condizioni di ammissibilità e gli impegni per l'adesione alla misura del PSR in oggetto.

Condizioni di ammissibilità specifiche:

Paragrafo 3 - Impegni a carico del beneficiario durante la fase ex post

Successivamente alla liquidazione del contributo, e per tutta la durata del periodo di non alienabilità di cui al paragrafo "Periodo di non alienabilità e vincolo di destinazione" (definito "fase ex post") delle Disposizioni comuni, il Beneficiario deve rispettare, le condizioni di ammissibilità e gli impegni previsti dal bando e dalle disposizioni comuni, otrechè gli elementi sotto riportati:

a) Non richiedere/ottenere altre agevolazioni/finanziamenti pubblici unionali, nazionali e regionali (es. tariffa incentivante, detrazioni fiscali, credito di imposta, Programmi Operativi ai sensi dell'OCM, ecc.) per gli stessi investimenti/voci di spesa ammessi e poi finanziati con il Bando e per tutto il vincolo ex post di cui al paragrafo "Periodo di non alienabilità e vincolo di destinazione" delle Disposizioni comuni;

b) garantire l'utilizzo previsto ed il possesso dei beni immobili oggetto degli interventi o dei beni immobili necessari per l'ammissibilità degli investimenti, in base alle condizioni e con le specifiche descritte nel Bando e nel paragrafo "Possesso dell'UTE/UPS" delle Disposizioni comuni;

c) nel caso di investimenti rivolti alla produzione di energie derivanti da fonti rinnovabili non vendere, per tutta la durata del periodo di impegno di cui al paragrafo "Periodo di non alienabilità e vincolo di destinazione" delle Disposizioni comuni, l'energia prodotta dagli impianti oggetto del finanziamento, anche in eccesso (non è considerata vendita il servizio di "scambio sul posto").

Impegni specifici

Paragrafo 4 - Decorrenza dell'Atto e tempistica

Il presente atto decorre dalla data di notifica.

Fatta salva la concessione di eventuali proroghe nel rispetto di quanto previsto nel successivo articolo 7, la tempistica per l'attuazione del presente Atto è la seguente:

Le eventuali spese generali propedeutiche sono ammissibili a partire dal 15/02/2022

la data per l'avvio dei lavori e delle relative spese ammissibili (diverse da quelle di cui al punto precedente) decorre dal giorno successivo alla ricezione della Domanda sul sistema informativo di ARTEA, ovvero il 16/02/2024

Il termine per la conclusione degli investimenti e per la presentazione della domanda di pagamento a saldo è il 31/12/2024

Il termine ultimo di ricevibilità della richiesta di anticipo è il 31/12/2024

Il termine ultimo di ricevibilità della richiesta di pagamento a titolo di stato avanzamento lavori è il 31/12/2024

Il termine ultimo di ricevibilità della richiesta di variante in corso d'opera del progetto approvato è il 04/11/2024

Il termine ultimo di ricevibilità della richiesta di proroga del termine previsto per la presentazione della domanda di pagamento è il 31/12/2024

Le modalità di presentazione delle suddette domande/richieste sono indicate negli articoli successivi.

Paragrafo 5 - Anticipo del contributo

Il Beneficiario può richiedere il versamento di un anticipo per un importo non superiore al 50% del contributo concesso nei casi e nel rispetto di quanto previsto dal paragrafo "Anticipo" delle Disposizioni comuni.
L'anticipo viene erogato solo successivamente all'inizio delle attività oggetto di contributo.
L'anticipo può essere richiesto, nel rispetto del termine indicato nel paragrafo 4, attraverso apposita domanda sul sistema informativo di ARTEA e in una unica soluzione fino al raggiungimento della percentuale massima concedibile.
L'anticipo viene erogato dietro presentazione di copia di una garanzia fideiussoria bancaria o assicurativa, redatta secondo il modello predisposto da ARTEA, con scadenza almeno 180 giorni dopo il termine ultimo previsto nel paragrafo 4 per la presentazione della domanda di pagamento a titolo di saldo. La garanzia fideiussoria rilasciata a favore di ARTEA è pari al 100% dell'importo dell'anticipo richiesto. L'originale della garanzia fideiussoria deve essere inviato ad ARTEA.
L'anticipo è ammissibile solo se soddisfa quanto previsto al citato paragrafo "Anticipo" delle Disposizioni comuni.
Ove si debba recuperare integralmente o parzialmente l'anticipo, ad esso vanno applicati gli interessi legali ed ogni altra disposizione prevista dalla normativa nazionale e unionale.

Paragrafo 6 - Varianti ed adattamenti tecnici agli investimenti

Il Beneficiario, per i casi e con le modalità previste dal paragrafo "Varianti in corso d'opera e adattamenti tecnici" delle Disposizioni comuni, può richiedere l'approvazione di modifiche al progetto approvato.
L'eventuale domanda di variante dovrà essere presentata, nel rispetto del termine indicato dal paragrafo 4, tramite il sistema informativo di ARTEA.
Le varianti e gli adattamenti tecnici sono ammissibili se soddisfano quanto previsto al citato paragrafo "Varianti in corso d'opera e adattamenti tecnici" delle Disposizioni comuni.
In particolare, le varianti e gli adattamenti tecnici sono ammissibili se soddisfano le condizioni di ammissibilità e se non modificano la valutazione di merito in base alla quale il progetto è stato ammesso a finanziamento.
Nel caso in cui le varianti e gli adattamenti tecnici comportino una riduzione della spesa ammissibile, il contributo è ridotto in proporzione. Nel caso in cui le varianti e gli adattamenti tecnici comportino un aumento della spesa complessiva per tipo di operazione, la maggiore spesa resta a carico del Beneficiario.
Le varianti devono essere preventivamente richieste ed autorizzate; fanno eccezione le varianti che consistono in una semplice "non esecuzione" di una spesa prevista, per le quali la comunicazione può essere fatta in fase di domanda di pagamento a saldo.
La variante senza preventiva richiesta/autorizzazione è realizzata sotto la propria responsabilità dal Beneficiario, che è comunque tenuto a darne evidenza nella documentazione a corredo della domanda di pagamento a saldo all'Ufficio competente per l'istruttoria, che ne valuta l'ammissibilità.
Le modifiche che non sono considerate varianti ("adattamenti tecnici") possono essere eseguite senza preventiva richiesta, ma devono comunque essere comunicate nella domanda di pagamento all'Ufficio competente per l'istruttoria, che dovrà valutarne l'ammissibilità nei termini e nei modi di cui al citato paragrafo "Varianti in corso d'opera e adattamenti tecnici" delle Disposizioni comuni.
Nel caso in cui la variante venga realizzata senza preventiva richiesta/autorizzazione, il Beneficiario è soggetto all'applicazione delle sanzioni ed esclusioni, come previsto dal decreto ARTEA n. 134 del 28/11/2018 e successive modificazioni. La sanzione non si applica nei casi in cui la mancata o tardiva risposta alla richiesta di autorizzazione è indipendente dalla volontà del soggetto richiedente.
Le varianti non ammissibili, che sono comunque realizzate, comportano in sede di accertamento finale quanto segue:
- l'esclusione della spesa specifica dal calcolo del contributo spettante, qualora il progetto mantenga i requisiti e gli obiettivi previsti con il progetto iniziale;
- la decadenza dell'intero progetto e la revoca del contributo assegnato, qualora non siano mantenuti i requisiti e gli obiettivi previsti con il progetto iniziale.

L'autorizzazione della variante da parte dell'Ufficio competente per l'istruttoria modifica automaticamente quanto previsto dal paragrafo 1 del presente Atto di Assegnazione.

Paragrafo 7 - Proroga

Il Beneficiario può richiedere, nel rispetto di quanto previsto dal paragrafo "Proroga dei termini" delle Disposizioni comuni e dalle disposizioni del bando, una sola proroga per massimo 180 giorni del termine previsto per la conclusione degli investimenti e per la presentazione della domanda di pagamento a SAL/saldo
L'eventuale domanda di proroga dovrà essere presentata tramite sistema informativo di ARTEA entro il termine indicato nel paragrafo 4.
La mancata osservanza dei termini di richiesta di proroga viene sanzionata con le modalità previste dal decreto ARTEA n. 134 del 28/11/2018 e successive modificazioni.
La proroga è ammissibile se soddisfa quanto previsto al citato paragrafo "Proroga dei termini" delle Disposizioni comuni.
L'autorizzazione della proroga da parte dell'Ufficio competente all'istruttoria modifica automaticamente quanto previsto dal paragrafo 4 del presente Atto di Assegnazione.

Paragrafo 8 - Rendicontazione spese e forme di pagamento

Il Beneficiario deve sostenere direttamente tutti i costi relativi agli investimenti elencati al paragrafo 1, secondo quanto previsto al paragrafo "Spese ammissibili/non ammissibili" delle Disposizioni comuni.
I pagamenti delle spese, relative agli investimenti di cui al paragrafo 1, devono essere effettuati nel rispetto di quanto indicato nel paragrafo "Gestione dei flussi finanziari e modalità di pagamento" di cui alle Disposizioni comuni.
Si riportano di seguito le modalità di pagamento previste nelle Disposizioni comuni:
- bonifico o ricevuta bancaria (RIBA);
- assegno bancario con la dicitura "non trasferibile";
- assegno circolare con la dicitura "non trasferibile";
- carta di credito e/o bancomat;
- bollettino postale effettuato tramite conto corrente postale;
- vaglia postale;
- MAV (bollettino di pagamento mediante avviso);
- pagamenti effettuati tramite il modello F24.

In nessun caso sono ammesse forme di pagamento diverse da quelle sopra riportate e stabilite nel paragrafo "Gestione dei flussi finanziari e modalità di pagamento" di cui alle Disposizioni comuni.

Paragrafo 9 - Stato di avanzamento lavori (SAL)

Il Beneficiario può richiedere l'erogazione del pagamento di un contributo già assegnato, a seguito di ammissione della Domanda, a fronte della rendicontazione di quota dei lavori/acquisti/attività già effettuati (domanda di pagamento a titolo di Stato di avanzamento dei lavori – SAL) nel rispetto di quanto previsto dal paragrafo "Stato di avanzamento lavori (SAL)" delle Disposizioni comuni.
L'eventuale domanda di pagamento a titolo di SAL, da presentarsi esclusivamente tramite il sistema informativo di ARTEA, deve pervenire in forma completa, allegati compresi, entro il termine di cui al paragrafo 4, fatte salve le eventuali proroghe concesse, pena la non ricevibilità della richiesta stessa.
Il SAL, salvo quanto disposto da eventuale disposizione di deroga, viene erogato dietro presentazione di garanzia fideiussoria a favore di ARTEA pari al 100% dell'importo richiesto.
La domanda di pagamento a titolo di SAL è ammissibile solo se soddisfa quanto previsto al citato paragrafo "Stato di avanzamento lavori (SAL)" delle Disposizioni comuni.

Paragrafo 10 - Presentazione della domanda di pagamento a saldo

La domanda di pagamento a saldo, da presentarsi esclusivamente tramite il sistema informativo di ARTEA e nel rispetto di quanto previsto dal paragrafo "Domanda di pagamento a saldo" delle Disposizioni comuni, deve pervenire in forma completa, allegati compresi, entro il termine di cui al paragrafo 4, fatte salve le eventuali proroghe concesse.
La domanda si intende pervenuta dalla data di ricezione nel sistema informativo di ARTEA.
La presentazione della domanda di pagamento a saldo dopo il termine prescritto, e comunque non oltre 25 giorni di calendario dallo stesso, comporta una riduzione, pari all'1% per ogni giorno lavorativo di ritardo, dell'importo per il quale il Beneficiario avrebbe avuto diritto se avesse inoltrato la domanda in tempo utile; un ritardo nella presentazione della domanda di pagamento a saldo oltre i 25 giorni di calendario dal termine prescritto comporta la decadenza dal contributo e la revoca del presente Atto di Assegnazione e il recupero delle somme eventualmente erogate, maggiorate degli interessi.
Nella domanda di pagamento devono essere rendicontate tutte le spese sostenute fino al momento della presentazione della domanda stessa in relazione agli investimenti ammessi a contributo, inserendo nel sistema informativo di ARTEA l'oggetto della spesa nonché i riferimenti dei documenti giustificativi della spesa e dei relativi pagamenti.
In caso di ritardo nella presentazione della domanda di pagamento a saldo, sono ammissibili i giustificativi di pagamento recanti data successiva alla scadenza prevista nel presente Atto di Assegnazione, dai quali risulti l'effettivo esborso entro la data di presentazione della domanda stessa.
Per essere ammesse a pagamento le spese devono essere imputabili, pertinenti, congrue e ragionevoli rispetto all'intervento ammissibile, così come previsto al paragrafo "Imputabilità, pertinenza, congruità e ragionevolezza" delle Disposizioni comuni.
Sono ammesse solo le spese rendicontate correttamente nella domanda di pagamento a saldo e corredate dei giustificativi e di quant'altro previsto, ai fini della loro ammissibilità, nel paragrafo "Spese ammissibili/non ammissibili" delle Disposizioni comuni.
La mancata presentazione della documentazione integrativa, eventualmente richiesta, nei termini indicati dall'istruttore comporta l'applicazione di sanzioni o revoche come previsto dal decreto ARTEA n. 134 del 28/11/2018 e successive modificazioni.
La correzione di eventuali errori palesi commessi nella compilazione di una domanda, come definiti nel paragrafo "Correzione di errori palesi" delle Disposizioni comuni, deve pervenire agli Uffici competenti per l'istruttoria entro 30 giorni di calendario dalla ricezione della domanda di pagamento a saldo nel sistema informativo di ARTEA.
In sede di istruttoria della domanda di pagamento a saldo, in esecuzione dell'articolo 63 del Regolamento (UE) n. 809/2014, se l'importo cui il beneficiario ha diritto, sulla base della domanda di pagamento a saldo e del presente Atto di Assegnazione, supera di più del 10% l'importo stabilito a seguito delle verifiche di collaudo, è applicata una sanzione amministrativa all'importo stabilito con il collaudo; l'importo della sanzione corrisponde alla differenza tra questi due importi, ma non comporta la revoca totale del sostegno. Tuttavia, non si applicano sanzioni se il beneficiario può dimostrare in modo soddisfacente all'Ufficio competente per l'istruttoria di non essere responsabile dell'inclusione dell'importo non ammissibile o se l'Ufficio competente accerta altrimenti che l'interessato non è responsabile.

A seguito della conclusione con esito positivo dell'attività di istruttoria sulla domanda di pagamento a saldo, effettuata secondo quanto previsto al paragrafo "Domanda di pagamento a saldo" delle Disposizioni comuni, l'Ufficio competente per l'istruttoria predispone gli elenchi di liquidazione per l'erogazione del contributo spettante. Tali elenchi sono inviati ad ARTEA per l'autorizzazione e la liquidazione dell'aiuto effettivamente erogabile.
La domanda inserita negli elenchi di liquidazione per l'erogazione del contributo potrà essere sottoposta a controllo in loco in esecuzione degli articoli 49, 50 e 51 del Regolamento (UE) n. 809/2014 e s.m.i. In tale circostanza la responsabilità del procedimento è a carico dell'Organismo Pagatore ARTEA secondo le indicazioni formulate dalle Disposizioni comuni. Sarà ARTEA stessa a comunicare l'eventuale avvio del procedimento e ad indicare il Responsabile.

Paragrafo 11 - Monitoraggio del progetto/investimento e delle spese

Il Beneficiario è tenuto a rispettare gli adempimenti stabiliti dalla normativa di riferimento, dalle Disposizioni comuni, per il monitoraggio dell'avanzamento dei lavori e delle spese, e a fornire ulteriori dati e informazioni qualora l'Autorità di Gestione e/o suoi incaricati ne rilevino la necessità.

Paragrafo 12 - Cambio titolarità del beneficiario

Sono ammissibili i cambi di titolarità nei limiti e con le modalità indicati nel paragrafo "Cambio di titolarità dell'azienda" delle Disposizioni comuni.
Il cambio di titolarità non conforme a quanto previsto nel paragrafo "Cambio di titolarità dell'azienda" delle Disposizioni comuni comporta la revoca del presente Atto di Assegnazione e la restituzione del contributo eventualmente erogato, maggiorato degli interessi legali.
Il ritardo o la mancata presentazione della comunicazione di cambio di titolarità comporta l'applicazione di sanzioni ed esclusioni come previsto dal decreto ARTEA n. 134 del 28/11/2018 e successive modificazioni.

Paragrafo 13 - Riduzioni, sospensioni e decadenze durante l'esecuzione dei lavori

Il mancato rispetto delle condizioni di ammissibilità del Beneficiario e degli Investimenti previsti dal Bando, comporta l'applicazione delle sanzioni e riduzioni (revoca totale e recupero dell'aiuto eventualmente già erogato nei modi e nei termini indicati nei documenti di attuazione o da altre disposizioni normative) previste dal documento "Disposizioni regionali in materia di riduzioni ed esclusioni per le misure ad investimento, per inadempienze dei beneficiari ai sensi dell'Art. 35 del Regolamento (UE) n. 640/2014" approvato con decreto ARTEA n. 134 del 28/11/2018 e successive modificazioni.

Ai sensi di quanto disposto dalla Decisione di Giunta Regione Toscana n. 4 del 25/10/2016 così come integrata con la Decisione di G.R. n. 23 del 3/02/2020 e s.m.i., è prevista la sospensione dei pagamenti, che permane fino alla definizione del procedimento penale, per le imprese in cui a carico dell'imprenditore risultano procedimenti penali in corso per i reati in materia di lavoro ovvero quando l'imprenditore ha riportato per le medesime fattispecie di reato provvedimenti di condanna ancora non definitivi, come meglio specificato nella Decisione di Giunta Regione Toscana n. 4 del 25/10/2016.
Il pagamento del sostegno è definitivamente revocato in caso di sentenza di condanna passata in giudicato.

Qualora la riduzione applicata comporti la necessità di provvedere al recupero delle somme anticipate, ARTEA provvede al recupero delle stesse maggiorate degli interessi legali.

Paragrafo 14 - Riduzioni e decadenze durante la fase ex post

Il mancato rispetto delle condizioni di ammissibilità previste dal Bando, comporta l'applicazione delle sanzioni e riduzioni previste al punto 5 (revoca totale e recupero dell'aiuto eventualmente già erogato nei modi e nei termini indicati nei documenti di attuazione o da altre disposizioni normative) del documento "Disposizioni regionali in materia di riduzioni ed esclusioni per le misure ad investimento, per inadempienze dei beneficiari ai sensi dell'art. 35 del Regolamento (UE) n. 640/2014" approvato con decreto ARTEA n. 134 del 28/11/2018 e successive modificazioni.
Il mancato rispetto degli impegni previsti dal Bando, comporta l'applicazione delle sanzioni e riduzioni previste al punto 6 (esclusione o riduzione dell'aiuto concesso determinato in funzione dei parametri di gravità, entità, durata e ripetizione dell'inadempienza) del documento "Disposizioni Regionali in materia di riduzioni ed esclusioni per le misure ad investimento, per inadempienze dei beneficiari ai sensi dell'Art. 35 del Regolamento (UE) n. 640/2014" approvato con decreto ARTEA n. 134 del 28/11/2018 e successive modificazioni.
In caso di revoca ARTEA provvede al recupero delle somme erogate maggiorate degli interessi legali.

Paragrafo 15 - Trattamento dati personali

Ai sensi dell'art. 13 del Reg. (UE) n. 679 del 2016 La informiamo che i suoi dati personali saranno trattati in modo lecito, corretto e trasparente, e si precisa quanto segue:
1. Titolari del trattamento dei dati, per quanto di loro competenza, sono:
   • Regione Toscana – Giunta Regionale (dati di contatto: Piazza Duomo, 10 – 50122 Firenze; regionetoscana@postacert.toscana.it);
   • Agenzia Regionale Toscana per le Erogazioni in Agricoltura, ARTEA (dati di contatto: Via Ruggero Bardazzi, 19/21 – 50127 Firenze; artea@cert.legalmail.it);
2. Finalità e modalità del trattamento dei dati:
   • instaurazione del rapporto contrattuale oggetto del presente Atto di Assegnazione;
   • erogazione dei benefici e il pagamento dei contributi ammessi;
   • effettuazioni dei controlli previsti dalla normativa regionale, nazionale e comunitaria, in itinere e ex-post.
3. Natura dei dati personali trattati:
   • dati personali in genere;
   • dati personali particolari, così come definiti dall'art. 9 del Reg. (UE) 679/2016;
   • dati personali giudiziari, così come definiti dall'art. 10 del Reg. (UE) 679/2016;
4. Modalità di trattamento:
   • i dati saranno trattati su supporto cartaceo e in formato digitale tramite mezzi informatici;
   • i dati saranno conservati per tutto il tempo necessario alla conclusione di tutte le fasi del procedimento attivato dalla stipula di questo Atto di Assegnazione presso le strutture interessate, e saranno poi conservati in conformità alle norme sulla conservazione della

documentazione amministrativa;
• i dati saranno trattati esclusivamente dai delegati del titolare competenti, dal personale e dai collaboratori da loro autorizzati, e dai soggetti espressamente nominati come responsabili del trattamento;
5. Il conferimento dei dati in oggetto ha natura obbligatoria, in quanto necessario per la redazione e la gestione del presente Atto di assegnazione e fino alla liquidazione del saldo del contributo e il successivo periodo di mantenimento degli impegni nella fase ex-post. Il rifiuto del loro conferimento determinerà l'impossibilità di redigere l'Atto di Assegnazione, con conseguente esclusione dall'erogazione di ogni possibile beneficio;
6. I dati personali sono comunicati, per gli aspetti di rispettiva competenza, a:
• ARTEA
• AGEA
• Ragioneria dello Stato;
• MIPAAF
• Unione Europea
7. Sono oggetto di diffusione i provvedimenti riguardanti l'iter contrattuale per i quali è stata disposta la pubblicazione su GUCE, GURI, BURT e sulla banca dati degli atti amministrativi della Giunta Regionale Toscana;
8. Il beneficiario ha diritto di accedere ai dati personali che la riguardano, e di chiederne la rettifica se incompleti o erronei;
9. Le richieste relative al trattamento dei dati andranno inviati ai seguenti indirizzi del Responsabile della Protezione dei Dati (RDP, equivalente all'acronimo inglese DPO):
• per i dati dei quali è titolare la Regione Toscana: urp_dpo@regione.toscana.it;
• per i dati dei quali è titolare ARTEA: dpo@artea.toscana.it.
Il trattamento dei Suoi dati avverrà comunque nel rispetto delle norme europee e nazionali in materia, e in particolar modo secondo quanto disposto da:
• Reg. (UE) n. 679 del 2016;
• D.Lgs. 30/06/2003 n. 196, così come modificato dal D.Lgs. 10/08/2018 n. 101.
La informiamo altresì che potrà proporre reclamo al Garante per la protezione dei dati personali, così come previsto dall'art. 77 del sopra citato Reg. (UE) 679, o di ricorrere nelle opportune sedi giudiziarie, come previsto dall'art. 79 dello stesso Regolamento.
Per ulteriori approfondimenti si rimanda a quanto pubblicato nei seguenti siti web:
• http://www.regione.toscana.it/data-protection-officer;
• https://www.artea.toscana.it/sezioni/privacy/intro_privacy.html.

Paragrafo 16 - Forza maggiore o circostanze eccezionali

Il presente Atto di Assegnazione può essere dichiarato risolto nel caso in cui ricorrano le condizioni di forza maggiore o circostanze eccezionali, secondo quanto stabilito dal paragrafo "Periodo di non alienabilità e vincolo di destinazione" delle Disposizioni comuni, che determinano la conclusione anticipata senza la richiesta di rimborso parziale o totale del contributo liquidato ai sensi del presente Atto di Assegnazione.
I casi di forza maggiore e le circostanze eccezionali, nonché la relativa documentazione, di valore probante, devono essere comunicati all'Ufficio competente per l'istruttoria per iscritto, entro 15 giorni lavorativi dalla data in cui il beneficiario o il suo rappresentante sia in condizione di farlo. Se la comunicazione è presentata entro il suddetto termine il beneficiario non deve restituire quanto ricevuto a titolo di anticipo, di stato di avanzamento lavori e di saldo; oltre tale termine il beneficiario sarà soggetto a sanzioni ed esclusioni come previsto dal decreto ARTEA n. 134 del 28/11/2018 e successive modificazioni.

Paragrafo 17 - Norme di chiusura e rinvii

Per tutto quanto non espressamente previsto dal presente Atto di Assegnazione, si richiamano le norme unionali, nazionali e regionali vigenti (Bando e Disposizioni comuni).
In caso di modifica delle Disposizioni comuni, per le fasi esecutive del rapporto di concessione non ancora concluse al momento dell'entrata in vigore della modifica, sono applicabili, se compatibile con il quadro normativo di riferimento e se più favorevoli al Beneficiario, le nuove disposizioni. In tal caso l'Atto per l'assegnazione dei contributi si intende aggiornato e/o sottoposto automaticamente alle nuove disposizioni.

Paragrafo 18 - Ulteriori indicazioni/prescrizioni

Si dispone inoltre che la Regione Toscana è esonerata da qualsiasi responsabilità per eventuali danni causati dal beneficiario nell'esecuzione degli investimenti oggetto del presente atto e nell'utilizzo degli stessi.

REGIONE TOSCANA

DIREZIONE ISTRUZIONE, FORMAZIONE, RICERCA E LAVORO

SETTORE FORMAZIONE PER L'INSERIMENTO LAVORATIVO

Responsabile di settore Gabriele GRONDONI

Incarico: DECR. DIRIG. CENTRO DIREZIONALE n. 10143 del 14-05-2024

Decreto soggetto a controllo di regolarità amministrativa e contabile ai sensi della DGR n. 521/2024

Numero adozione: 24492 - Data adozione: 30/10/2024

Oggetto: PNRR - Assegno formazione GOL - DD n.7903/2024 e smi - Avviso pubblico assegno formazione GOL: approvazione delle domande di finanziamento pervenute al 30.09.2024 e assunzione degli impegni di spesa.

Il presente atto è pubblicato sul BURT ai sensi degli articoli 4, 5 e 5 bis della l.r. 23/2007 e sulla banca dati degli atti amministrativi della Giunta regionale ai sensi dell'art.18 della l.r. 23/2007.

Il presente atto è pubblicato in Amministrazione Trasparente ai sensi articolo 26 comma 2 Dlgs 33/2013

Data certificazione e pubblicazione in banca dati ai sensi L.R. 23/2007 e ss.mm.: 07/11/2024

Documento informatico firmato digitalmente ai sensi del testo unico D.P.R. 28 dicembre 2000,n. 445, del D.Lgs. 7 marzo 2005, n. 82 e norme collegate, il quale sostituisce il testo cartaceo e la firma autografa.

Numero interno di proposta: 2024AD027136 **PRESENTE ERRATA CORRIGE**

IL DIRIGENTE

Visto il Decreto Dirigenziale n. 7903 del 11.04.2024 con il quale si approva l' Avviso pubblico e il Decreto Dirigenziale n. 23494 del 22/10/2024 con il quale si apportano alcune integrazioni e correzioni all' Avviso pubblico Assegno formazione GOL;

Dato atto delle Delibere di Giunta Regionale nn. 721/2022, 722/2022 e 782/2022 e della Decisione della Giunta Regionale n. 55 del 19/12/2022, nelle quali, tra gli altri aspetti, sono state previste regole atte ad evitare che si determinino situazioni di conflitto di interesse nella realizzazione degli interventi previsti dal programma GOL;

Richiamata, inoltre, nell'avviso pubblico alla sez. 6.3 la circolare con oggetto "Modalità operative e tempistiche per gestire il conflitto di interessi che potrebbe sorgere tra i soggetti coinvolti nell'attuazione degli Avvisi regionali 1, 2, 3 rientranti nel Programma GOL", Prot. 0053675 Data 31/01/2023, e pubblicata sul sito di Regione Toscana, nella pagina dedicata al programma GOL;

Considerato che l'avviso prevede che la domanda di finanziamento per Assegno formazione Gol sia presentata dagli enti erogatori della formazione per nome e per conto dei beneficiari GOL che hanno stipulato un Patto di servizio/lavoro presso i Centri per l'Impiego di riferimento di Regione Toscana e hanno formalizzato l'adesione all'Assegno formazione GOL;

Considerato che l'Avviso pubblico alla sez. 7 prevede per gli organismi formativi l'obbligatorietà della trasmissione della domanda di finanziamento entro 15 gg dal raggiungimento dell'ottava adesione all'Assegno formazione GOL e che l'istruttoria di tale domande abbia cadenza mensile;

Visto il carattere sperimentale dell'Avviso e le sostanziali modifiche al sistema informativo che hanno riportato ancora alcuni malfunzionamenti nella fase di trasmissione delle domande di finanziamento, si stabilisce una deroga alla tempistica prevista dall'avviso pubblico, per le domande che hanno avuto problemi documentati nella trasmissione entro la scadenza del 30 Settembre 2024;

Preso atto che nel mese settembre 2024 sono state presentate n. 63 domande di finanziamento per Assegno formazione GOL con le modalità previste dall'Avviso pubblico;

Preso atto che dalla valutazione di ammissibilità sono risultate ammissibili n. 63 domande di finanziamento di Assegno formazione GOL, come riportato nell'Allegato A "Elenco delle domande di finanziamento Assegno formazione GOL ammesse - scadenza del 30.09.2024";

Dato atto di assegnare le risorse finanziarie alle domande ammesse a finanziamento secondo quanto riportato in Allegato A, parte integrante e sostanziale del presente atto;

Dato atto che, come previsto dalla convenzione tra Ministero del Lavoro e delle Politiche Sociali, ANPAL, Regione Toscana ed ARTI approvata con DGR 720/2022 e s.m.i. e firmata in data 25/10/2022, le risorse necessarie al finanziamento dei corsi elencati in Allegato A devono essere assegnate ad ARTI, la quale opera in funzione di soggetto delegato ai pagamenti;

Ritenuto pertanto necessario, per quanto sopra, impegnare a favore di ARTI (codice SIBEC 303331) l'importo complessivo di euro € 1.175.445,29 così come dettagliatamente indicato nell' Allegato A a valere sulle risorse del PNRR M5C1 «1.1 Politiche attive del lavoro e formazione», sui pertinenti capitoli del bilancio finanziario gestionale 2024-2026, come segue:

RISORSE PNRR
Annualità 2024
- incremento impegno n.8116 sul cap. 62865 – PURO (P.d.C. V livello: U.1.04.01.02.017) per euro 33.257,08 a valere sulla prenotazione specifica n. 2024646

Annualità 2025
- incremento impegno n.8116 sul cap. 62865 – PURO (P.d.C. V livello: U.1.04.01.02.017) per euro € 1.142.188,21 a valere sulla prenotazione specifica n. 2024646

Ritenuto, inoltre, necessario assumere i seguenti accertamenti di entrata sui pertinenti capitoli del bilancio finanziario gestionale 2024-2026, come di seguito dettagliato:

RISORSE PNRR
Annualità 2024
- incremento accertamento n. 3898 sul capitolo entrata vincolata n. 32213 – stanziamento PURO per euro € 33.257,08 (PdC V livello: E.02.01.01.01.001);

Annualità 2025
- incremento accertamento n. 3898 sul capitolo entrata vincolata n. 32213 – stanziamento PURO per euro 1.142.188,21 (PdC V livello: E.02.01.01.01.001);

Valutato che i contributi concessi con il presente atto non costituiscono aiuti di Stato/de minimis ai sensi dell'articolo 31 del Regolamento (UE) n. 651/2014 della Commissione, in quanto i destinatari dei contributi non sono operatori economici, bensì soggetti individuati nell'avviso di cui al DD 27478/2023 e s.m.i.;

Valutata l'effettiva esigibilità della quota di spesa prevista a carico dell'esercizio finanziario in corso, in relazione al cronoprogramma di attuazione dei progetti;

Dato atto che la copertura finanziaria delle spese imputate agli esercizi successivi al 2024 è altresì assicurata dagli stanziamenti previsti per le stesse annualità della proposta di Bilancio Finanziario Gestionale 2025/2027

Ritenuto, inoltre, di rinviare a successivi atti la liquidazione delle somme impegnate col presente atto a favore di ARTI;

Dato, inoltre, atto che l'impegno e l'erogazione delle risorse finanziarie di cui al presente provvedimento sono comunque subordinati al rispetto dei vincoli derivanti dalle norme in materia di equilibrio di bilancio e delle disposizioni operative eventualmente stabilite dalla Giunta Regionale in materia;

Dato atto, altresì, che per gli interventi in oggetto è stato assunto uno specifico CUP riportato in Allegato A, parte integrante e sostanziale del presente decreto;

Visto il D. Lgs. n. 118/2011 "Disposizioni in materia di armonizzazione dei sistemi contabili e degli schemi di bilancio delle Regioni, degli enti locali e dei loro organismi, a norma degli articoli 1 e 2 della legge 5 maggio 2009, n. 42";

Richiamato il Regolamento di contabilità D.P.G.R. n. 61/R/2001 del 19.12.2001 e ss.mm.ii. in quanto compatibile con il D. Lgs n. 118/2011; Vista la Legge regionale 28 dicembre 2023, n.48 "Legge di stabilità per l'anno 2024";

Vista la Legge Regionale n. 50 del 28/12/2023 con la quale si approva il Bilancio di Previsione 2024-2026;

Vista la Deliberazione della Giunta Regionale n.2 del 08/01/2024 con cui viene approvato il Documento Tecnico di Accompagnamento al Bilancio di Previsione 2024-2026 e del Bilancio Finanziario Gestionale 2024-2026.

Vista la Decisione della Giunta Regionale n. 16 del 25 marzo 2019 "Linee di indirizzo per la riduzione del riaccertamento degli impegni di spesa corrente e di investimento ai sensi del D.Lgs 118/2011: modifiche alla decisione G.R. n. 16 del 15/05/2017";

Considerato che al pagamento degli importi spettanti ai beneficiari in base a quanto disposto dal presente atto procederà ARTI, con successive note di liquidazione, secondo quanto previsto e disciplinato dalla DGR

951/2020, ai sensi dell'art. 44 e 45 del Regolamento emanato con DPGR n. 61/R/2001 in quanto compatibile con il D.Lgs. 118/2011 e con i principi contabili generali e applicati ad esso collegati;

Dato atto che a carico dei beneficiari ricompresi nelle tipologie di cui all'art.35 del D.L.30 aprile 2019, n.34 (cd. decreto crescita) convertito con modificazioni dalla L. 28 giugno 2019, n.58 sussistono specifici obblighi di pubblicazione qualora l'importo monetario di sovvenzioni, sussidi, vantaggi, contributi o aiuti, in denaro o in natura, privi di natura corrispettiva, retributiva o risarcitoria effettivamente erogati da questa amministrazione sia complessivamente pari o superiore ad euro 10.000,00 nel periodo considerato e che il mancato rispetto dell'obbligo comporta l'applicazione di sanzioni secondo quanto previsto dalla norma citata.

DECRETA

1. di approvare la deroga alla tempistica prevista dall'avviso pubblico, per le domande presentate alla scadenza del 30 settembre 2024, dato il carattere sperimentale dell'inziativa e le sostanziali modifiche al sistema informativo che ha riportato anche a questa scadenza malfunzionamenti nella fase di trasmissione delle domande di finanziamento;
2. di approvare, per le motivazioni indicate in narrativa, gli elenchi delle domande di finanziamento Assegno formazione GOL ammesse, relativi alle domande presentate alla scadenza del 30.09.2024, e contenute nell'Allegato A -"Elenco delle domande Assegno formazione GOL ammesse - scadenza del 30.09.2024";
3. di assegnare, per quanto sopra e sulla base di quanto stabilito dall'avviso pubblico di cui al Decreto Dirigenziale 7903/2024, le risorse finanziarie alle domande di finanziamento ammesse a finanziamento secondo quanto riportato in Allegato A, parte integrante e sostanziale del presente atto;
4. di impegnare a favore di ARTI (codice SIBEC 303331) l'importo complessivo di euro 1.175.445,29 , così come dettagliatamente indicato in Allegato A, parte integrante e sostanziale del presente decreto, a valere sulle risorse del PNRR M5C1 «1.1 Politiche attive del lavoro e formazione», sui pertinenti capitoli del bilancio finanziario gestionale 2024-2026, come segue:
   RISORSE PNRR
   Annualità 2024
   - incremento impegno n.8116 sul cap. 62865 – PURO (P.d.C. V livello: U.1.04.01.02.017) per euro € 33.257,08 a valere sulla prenotazione specifica n. 2024646
   Annualità 2025
   - incremento impegno n.8116 sul cap. 62865 – PURO (P.d.C. V livello: U.1.04.01.02.017) per euro 1.142.188,21, a valere sulla prenotazione specifica n. 2024646

   e di assumere i seguenti accertamenti di entrata sui pertinenti capitoli del bilancio finanziario gestionale 2024-2026, come di seguito dettagliato:

   RISORSE PNRR
   Annualità 2024
   - incremento accertamento n. 3898 sul capitolo entrata vincolata n. 32213 – stanziamento PURO per euro € 33.257,08 (PdC V livello: E.02.01.01.01.001);
   Annualità 2025
   - incremento accertamento n. 3898 sul capitolo entrata vincolata n. 32213 – stanziamento PURO per euro 1.142.188,21 (PdC V livello: E.02.01.01.01.001);

5. di rinviare a successivi atti la liquidazione delle somme impegnate col presente atto a favore di ARTI;
6. di stabilire che è fatto obbligo alle agenzie formative di rispettare quanto previsto nell'avviso e nell'atto d'obbligo;
7. di stabilire che le agenzie formative per la gestione dei percorsi dovranno riferirsi al Settore di Arti indicato nell'allegato A e che la documentazione utile per la gestione è reperibile alla pagina web seguente del sito regionale: https://www.regione.toscana.it/-/assegno-formazione-GOL;
8. di trasmettere il presente atto ad ARTI per gli adempimenti conseguenti;
9. di pubblicare il presente atto, oltre che sul BURT, al seguente indirizzo web del sito regionale https://www.regione.toscana.it/-/assegno-formazione-GOL;

10. di dare atto che a carico dei beneficiari ricompresi nelle tipologie di cui all'art.35 del D.L.30 aprile 2019, n.34 (cd. decreto crescita) convertito con modificazioni dalla L. 28 giugno 2019, n.58 sussistono specifici obblighi di pubblicazione qualora l'importo monetario di sovvenzioni, sussidi, vantaggi, contributi o aiuti, in denaro o in natura, privi di natura corrispettiva, retributiva o risarcitoria effettivamente erogati da questa amministrazione sia complessivamente pari o superiore ad euro 10.000,00 nel periodo considerato e che il mancato rispetto dell'obbligo comporta l'applicazione di sanzioni secondo quanto previsto dalla norma citata.

Avverso il presente provvedimento è ammesso il ricorso nei confronti dell'autorità giudiziaria competente per legge nei relativi termini

Il Dirigente

Allegati n. 1

A *Domande di finanziamento ammesse*

ac6f8d6cb78ffdc347876a207825eacf373fd66e5c297ddd76fc1f1f0d3f9710

Allegato A

PNRR - DGR 409/2024 - APPROVAZIONE DELLE DOMANDE DI FINANZIAMENTO AVVISO PUBBLICO ASSEGNO FORMAZIONE GOL
CUP N. D52B24000810006
Scadenza del 30/09/2024

												Impegni a favore di ARTI – soggetto delegato al pagamento per formazione	
Numero Protocollo	Data Protocollo	Codice Attività	Agenzia Formativa	sibec	Percorso formativo	Upskilling Reskilling	Sede del corso	ARTI Settore servizi per il lavoro di riferimento	N. adesioni	Finanziamento richiesto	Finanziamento concesso	Cap. 62865 PURO – 2024	Cap. 62865 PURO – 2025
140	06/09/2024	GOL2024-00019008	Cescot Arezzo srl	229792	Definizione del piano di marketing e sviluppo dell'applicazione di e-business	Upskilling	AREZZO	Servizi per il lavoro di Arezzo e Siena	10	11.812,92	11.812,92		€ 11.812,92
141	09/09/2024	GOL2024-00002001	La Base Soc. Coop a rl	296853	Corso per addetto all'assistenza di base	Reskilling	FIRENZE	Servizi per il lavoro di Firenze e Prato	11	42.459,00	42.459,00		€ 42.459,00
142	10/09/2024	GOL2024-00025038	Opusform srl	367596	Formazione obbligatoria per addetto ad attività alimentari complesse	Upskilling	VIAREGGIO	Servizi per il lavoro di Pistoia e Lucca	12	1.741,56	1.709,16	1.709,16	
143	11/09/2024	GOL2024-00031006	Imparaora Società consortile a r.l.	270164	Assistente di studio odontoiatrico (Addetto)	Reskilling	FIRENZE	Servizi per il lavoro di Firenze e Prato	14	40.384,40	40.384,40		€ 40.384,40
144	11/09/2024	GOL2024-00015006A1	Fare lavoro Società consortile a r.l.	332348	Formazione teorico pratica per lavoratori addetti alla conduzione di carrelli elevatori semoventi con conducente a bordo	Upskilling	FIRENZE	Servizi per il lavoro di Firenze e Prato	9	1.676,76	1.676,76	1.676,76	
145	11/09/2024	GOL2024-00008005A1	Cinquesse s.r.l.	289736	Addetto alla conduzione di carrelli elevatori semoventi con conducente a borgo Accordo Stato Regioni del 22.02.2012	Upskilling	MONSUMMANO TERME	Servizi per il lavoro di Pistoia e Lucca	8	1.665,96	1.665,96	1.665,96	
146	11/09/2024	GOL2024-00015022A1	Fare lavoro Società consortile a r.l.	332348	Formazione teorico pratica per lavoratori addetti alla conduzione di carrelli elevatori semoventi con conducente a bordo	Upskilling	PONTEDERA	Servizi per il lavoro di Pisa e Massa Carrara	11	1.698,36	1.698,36	1.698,36	
147	12/09/2024	GOL2024-00008003A1	Cinquesse s.r.l.	289736	Assistente di studio odontoiatrico addetto Profilo Professionale (Qualifica) 28030003	Reskilling	MONSUMMANO TERME	Servizi per il lavoro di Pistoia e Lucca	7	41.379,00	41.379,00		€ 41.379,00
148	13/09/2024	GOL2024-00015014A1	Fare lavoro Società consortile a r.l.	332348	Formazione teorico pratica per lavoratori addetti alla conduzione di carrelli elevatori semoventi con conducente a bordo	Upskilling	LUCCA	Servizi per il lavoro di Pistoia e Lucca	7	1.655,16	1.655,16	1.655,16	
149	13/09/2024	GOL2024-00016013	Soc. Coop Aforisma Impresa Sociale	26719	Accompagnatore turistico	Reskilling	PISA	Servizi per il lavoro di Pisa e Massa Carrara	10	25.313,40	25.313,40		€ 25.313,40
150	13/09/2024	GOL2024-00037005	Kleis Formazione srl	312305	Espletamento dell'attività di segreteria amministrativa	Upskilling	LUCCA	Servizi per il lavoro di Pistoia e Lucca	13	7.265,96	7.265,96		€ 7.265,96
151	13/09/2024	GOL2024-00009002A1	Centro L.I.F.E. - Lavoro Informazione Formazione Educazione	10452	Formazione obbligatoria per addetto ad attività alimentari complesse dovuto per legge – Aggiornamento 1306020	Upskilling	EMPOLI	Servizi per il lavoro di Firenze e Prato	14	1.730,76	1.730,76	1.730,76	
152	13/09/2024	GOL2024-00014006	Si-Consulting srl	370076	Formazione obbligatoria per addetto ad attività alimentari complesse	Upskilling	SIENA	Servizi per il lavoro di Arezzo e Siena	12	1.709,16	1.709,16	1.709,16	
153	13/09/2024	GOL2024-00025006	Opusform srl	367596	Addetta/o all'assistenza di base Figura Professionale (Qualifica) 529	Reskilling	FUCECCHIO	Servizi per il lavoro di Firenze e Prato	8	45.813,90	45.813,90		€ 45.813,90
154	13/09/2024	GOL2024-00025034	Opusform srl	367596	Buste paga gestionale	Upskilling	VIAREGGIO	Servizi per il lavoro di Pistoia e Lucca	7	6.206,85	6.206,85		€ 6.206,85
155	16/09/2024	GOL2024-00019010	Cescot Arezzo srl	229792	Gestione degli obblighi connessi al rapporto di lavoro/elaborazione documenti relativi all'amministrazione contabilità del personale	Upskilling	AREZZO	Servizi per il lavoro di Arezzo e Siena	12	12.818,70	12.818,70		€ 12.818,70
156	16/09/2024	GOL2024-00029003	Quality Evolution Consulting srl	36717	Addetta/o all'assistenza di base Figura Professionale (Qualifica) 529	Reskilling	CAPANNORI	Servizi per il lavoro di Pistoia e Lucca	11	42.459,00	42.459,00		€ 42.459,00
157	17/09/2024	GOL2024-00008006	Cinquesse s.r.l.	289736	Addetto al trucco con dermopigmentazione	Upskilling	MONSUMMANO TERME	Servizi per il lavoro di Pistoia e Lucca	7	7.724,08	7.724,08		€ 7.724,08
158	17/09/2024	GOL2024-00015024A1	Fare lavoro Società consortile a r.l.	332348	Formazione obbligatoria per addetto ad attività alimentari complesse dovuto per legge – Aggiornamento 1306020	Upskilling	PONTEDERA	Servizi per il lavoro di Pisa e Massa Carrara	10	1.687,56	1.687,56	1.687,56	
159	17/09/2024	GOL2024-00008001A1	Cinquesse s.r.l.	289736	Addetta/o all'assistenza di base Figura Professionale (Qualifica) 529	Reskilling	MONSUMMANO TERME	Servizi per il lavoro di Pistoia e Lucca	8	41.649,00	41.649,00		€ 41.649,00
160	18/09/2024	GOL2024-00006001A1	Ghetti Consulting srl	323199	Corso di formazione per addetto alla conduzione di carrelli elevatori industriali semoventi con conducente a bordo	Upskilling	CALENZANO	Servizi per il lavoro di Firenze e Prato	14	1.730,76	1.730,76	1.730,76	

Allegato A

161	18/09/2024	GOL2024-00013014	Meta-Formazione Sas di Del Carlo	339492	Acquisizione, archiviazione, registrazione della documentazione amministrativo contabile	**Upskilling**	**VIAREGGIO**	Servizi per il lavoro di Pistoia e Lucca	**14**	**10.817,25**	**10.817,25**		**€ 10.817,25**
162	19/09/2024	GOL2024-00025005	Opusform srl	367596	Contabilità generale e bilancio	**Upskilling**	**FUCECCHIO**	Servizi per il lavoro di Firenze e Prato	**8**	**11.800,55**	**11.800,55**		**€ 11.800,55**
163	19/09/2024	GOL2024-00044016	Master Italia srl	293302	Formazione teorico pratica per lavoratori addetti alla conduzione di macchine movimento terra	**Upskilling**	**MASSA**	Servizi per il lavoro di Pisa e Massa Carrara	**10**	**3.093,36**	**3.093,36**		**€ 3.093,36**
164	20/09/2024	GOL2024-00080006	Imparaora Società consortile a r.l.	270164	Addetta/o all'assistenza di base Figura Professionale (Qualifica) 529	**Reskilling**	**CASCINA**	Servizi per il lavoro di Pisa e Massa Carrara	**13**	**38.412,44**	**38.412,44**		**€ 38.412,44**
165	20/09/2024	GOL2024-00009022A1	Centro L.I.F.E. - Lavoro Informazione Formazione Educazione	10452	Formazione obbligatoria per addetti alla conduzione di carrelli elevatori con conducente a bordo Accordo Stato Regioni	**Upskilling**	**EMPOLI**	Servizi per il lavoro di Firenze e Prato	**10**	**1.687,56**	**1.687,56**	**1.687,56**	
166	20/09/2024	GOL2024-00021001A1	Proforma Soc. Coop Impresa Sociale	16986	Addetta/o all'assistenza di base Figura Professionale (Qualifica) 529	**Reskilling**	**BORGO SAN LORENZO**	Servizi per il lavoro di Firenze e Prato	**10**	**42.189,00**	**42.189,00**		**€ 42.189,00**
167	20/09/2024	GOL2024-00016004	Soc. Coop Aforisma Impresa Sociale	26719	Assistente di studio odontoiatrico (addetto)	**Reskilling**	**GROSSETO**	Servizi per il lavoro di Grosseto e Livorno	**14**	**43.539,00**	**43.539,00**		**€ 43.539,00**
168	20/09/2024	GOL2024-00025004A1	Opusform srl	367596	Assistente di studio odontoiatrico addetto Profilo Professionale (Qualifica) 28030003	**Reskilling**	**FUCECCHIO**	Servizi per il lavoro di Firenze e Prato	**9**	**41.919,00**	**41.919,00**		**€ 41.919,00**
169	20/09/2024	GOL2024-00044014A1	Master Italia srl	293302	Formazione teorico pratica per lavoratori addetti alla conduzione di carrelli elevatori semoventi con conducente a bordo	**Upskilling**	**MASSA**	Servizi per il lavoro di Pisa e Massa Carrara	**11**	**2.264,48**	**2.264,48**	**2.264,48**	
170	23/09/2024	GOL2024-00009001A1	Centro L.I.F.E. - Lavoro Informazione Formazione Educazione	10452	Formazione obbligatoria per addetto ad attività alimentari semplici	**Upskilling**	**EMPOLI**	Servizi per il lavoro di Firenze e Prato	**13**	**1.146,64**	**1.146,64**	**1.146,64**	
171	23/09/2024	GOL2024-00018005A1	Althea Formazione snc	298302	Assistente di studio odontoiatrico (Addetto)	**Reskilling**	**AREZZO**	Servizi per il lavoro di Arezzo e Siena	**15**	**36.282,50**	**36.282,50**		**€ 36.282,50**
172	23/09/2024	GOL2024-00025032A1	Opusform srl	367596	Addetta/o all'assistenza di base Figura Professionale (Qualifica) 529	**Reskilling**	**VIAREGGIO**	Servizi per il lavoro di Pistoia e Lucca	**12**	**47.001,90**	**47.001,90**		**€ 47.001,90**
173	23/09/2024	GOL2024-00057006A1	Fare lavoro Società consortile a r.l.	332348	Acquisizione, archiviazione, registrazione della documentazione amministrativo contabile ADA/UC (Cert. Competenze) 1585	**Upskilling**	**PONTEDERA**	Servizi per il lavoro di Pisa e Massa Carrara	**11**	**8.491,80**	**8.491,80**		**€ 8.491,80**
174	24/09/2024	GOL2024-00017007A1	Accademia I Santini srl	11708	Addetto al trucco con dermopigmentazione (Percorso formativo di specializzazione per estetista)	**Upskilling**	**EMPOLI**	Servizi per il lavoro di Firenze e Prato	**9**	**7.265,96**	**7.265,96**		**€ 7.265,96**
175	24/09/2024	GOL2024-00028002	Studio AF srl	289735	Preparazione di prodotti panari, dolciari, da forno (ADA 448)	**Upskilling**	**FIRENZE**	Servizi per il lavoro di Firenze e Prato	**11**	**14.153,00**	**14.153,00**		**€ 14.153,00**
176	24/09/2024	GOL2024-00037007	Kleis Formazione srl	312305	Corso in Contabilità e Bilancio: Gestione della Contabilità generale (UC 1590), Formulazione del Bilancio (UC 1591)	**Upskilling**	**FIRENZE**	Servizi per il lavoro di Firenze e Prato	**11**	**10.756,28**	**10.756,28**		**€ 10.756,28**
177	25/09/2024	GOL2024-00037006A1	Kleis Formazione srl	312305	Espletamento dell'attività di segreteria amministrativa	**Upskilling**	**FIRENZE**	Servizi per il lavoro di Firenze e Prato	**15**	**7.546,76**	**7.546,76**		**€ 7.546,76**
178	25/09/2024	GOL2024-00014004	Si-Consulting srl	370076	Formazione teorico pratica per lavoratori addetti alla conduzione di trattori agricoli o forestali (trattori a ruote e a cingoli)	**Upskilling**	**SIENA**	Servizi per il lavoro di Arezzo e Siena	**10**	**1.709,16**	**1.709,16**	**1.709,16**	
179	25/09/2024	GOL2024-00062005	Tara srls	328465	Addetta/o all'assistenza di base Figura Professionale (Qualifica) 529	**Reskilling**	**MASSA**	Servizi per il lavoro di Pisa e Massa Carrara	**9**	**41.919,00**	**41.919,00**		**€ 41.919,00**
180	26/09/2024	GOL2024-00075003	La Bottega Toscana srl	318474	Formazione obbligatoria per agenti d'affari in mediazione – sezione immobiliare e con mandato a titolo oneroso	**Upskilling**	**FIRENZE**	Servizi per il lavoro di Firenze e Prato	**11**	**21.229,50**	**21.229,50**		**€ 21.229,50**
181	26/09/2024	GOL2024-00005002A1	La Bottega Toscana srl	318474	Assistente di studio odontoiatrico (addetto)	**Reskilling**	**FIRENZE**	Servizi per il lavoro di Firenze e Prato	**9**	**34.932,50**	**34.932,50**		**€ 34.932,50**
182	26/09/2024	GOL2024-00029002	Quality Evolution Consulting srl	36717	Addetta/o all'assistenza di base Figura Professionale (Qualifica) 529	**Reskilling**	**FIRENZE**	Servizi per il lavoro di Firenze e Prato	**10**	**42.189,00**	**42.189,00**		**€ 42.189,00**
183	26/09/2024	GOL2024-00040006	Master Formazione srl	319840	Acquisizione, archiviazione, registrazione della documentazione amministrativo contabile	**Upskilling**	**MASSA**	Servizi per il lavoro di Pisa e Massa Carrara	**9**	**7.824,88**	**7.824,88**		**€ 7.824,88**
184	26/09/2024	GOL2024-00016001A1	Soc. Coop Aforisma Impresa Sociale	26719	Addetta/o all'assistenza di base Figura Professionale (Qualifica) 529	**Reskilling**	**PISA**	Servizi per il lavoro di Pisa e Massa Carrara	**14**	**43.269,00**	**43.269,00**		**€ 43.269,00**
185	26/09/2024	GOL2024-00016008	Soc. Coop Aforisma Impresa Sociale	26719	Attrezzaggio e saldatura ad arco elettrico	**Reskilling**	**PISA**	Servizi per il lavoro di Pisa e Massa Carrara	**10**	**8.437,80**	**8.437,80**		**€ 8.437,80**
186	26/09/2024	GOL2024-00005010	La Bottega Toscana srl	318474	Gestione dell'accoglienza	**Upskilling**	**FIRENZE**	Servizi per il lavoro di Firenze e Prato	**9**	**7.685,15**	**7.685,15**		**€ 7.685,15**
187	27/09/2024	GOL2024-00008004A1	Cinquesse s.r.l.	289736	Formazione obbligatoria per addetto ad attività alimentari complesse dovuto per legge – Aggiornamento 1306020	**Upskilling**	**MONSUMMANO TERME**	Servizi per il lavoro di Pistoia e Lucca	**7**	**1.655,16**	**1.655,16**	**1.655,16**	
188	27/09/2024	GOL2024-00041006	Formarti srl	355235	Addetto attività alimentari complesse	**Upskilling**	**PRATO**	Servizi per il lavoro di Pisa e Massa Carrara	**9**	**2.268,08**	**2.268,08**	**2.268,08**	
189	30/09/2024	GOL2024-00011009	Cescot Formazione srl	36235	Registrazione ed archiviazione documenti	**Upskilling**	**PIOMBINO**	Servizi per il lavoro di Grosseto e Livorno	**8**	**9.718,10**	**9.718,10**		**€ 9.718,10**
190	30/09/2024	GOL2024-00020004	SI Forma srl Impresa Sociale	355228	Addetta/o all'assistenza di base Figura Professionale (Qualifica) 529	**Reskilling**	**MONTERIGGIONI**	Servizi per il lavoro di Arezzo e Siena	**7**	**39.983,04**	**39.983,04**		**€ 39.983,04**
191	30/09/2024	GOL2024-00025009A1	Opusform srl	367596	Formazione obbligatoria per addetto ad attività alimentari complesse dovuto per legge – Aggiornamento 1306020	**Upskilling**	**FUCECCHIO**	Servizi per il lavoro di Firenze e Prato	**9**	**1.676,76**	**1.676,76**	**1.676,76**	
192	30/09/2024	GOL2024-00032003	Horus srl	274913	Formazione obbligatoria per titolare di imprese alimentari – responsabile dei piani di autocontrollo di attività alimentari complesse	**Upskilling**	**PIOMBINO**	Servizi per il lavoro di Grosseto e Livorno	**11**	**2.264,48**	**2.264,48**	**2.264,48**	

Allegato A

193	30/09/2024	GOL2024-00025007	Opusform srl	367596	Buste paga gestionale	**Upskilling**	**FUCECCHIO**	Servizi per il lavoro di Firenze e Prato	**6**	**6.166,35**	**6.166,35**		**€ 6.166,35**
194	30/09/2024	GOL2024-00029004A1	Quality Evolution Consulting srl	36717	Addetta/o all'assistenza di base Figura Professionale (Qualifica) 529	**Reskilling**	**PISTOIA**	Servizi per il lavoro di Pistoia e Lucca	**11**	**42.459,00**	**42.459,00**		**€ 42.459,00**
195	30/09/2024	GOL2024-00022019	Corali srl impresa sociale	12207	Patentino muletto	**Upskilling**	**LIVORNO**	Servizi per il lavoro di Grosseto e Livorno	**9**	**1.676,76**	**1.676,76**	**1.676,76**	
196	30/09/2024	GOL2024-00004001	Labor Forma srl	370077	Addetta/o all'assistenza di base	**Reskilling**	**AREZZO**	Servizi per il lavoro di Arezzo e Siena	**9**	**41.919,00**	**41.919,00**		**€ 41.919,00**
197	30/09/2024	GOL2024-00015012	Fare lavoro Società consortile a r.l.	332348	Ricevimento, controllo e stoccaggio della merce	**Upskilling**	**LUCCA**	Servizi per il lavoro di Pisa e Massa Carrara	**7**	**8.275,80**	**8.275,80**		**€ 8.275,80**
198	30/09/2024	GOL2024-00033004	Bluinfo Formazione SAS di Fineschi	289284	Gestione della contabilità generale	**Upskilling**	**SIENA**	Servizi per il lavoro di Arezzo e Siena	**13**	**7.165,50**	**7.165,50**		**€ 7.165,50**
199	30/09/2024	GOL2024-00031004	Imparaora Società consortile a r.l.	270164	Tecnico Qualificato in tatuaggio	**Reskilling**	**CASCINA**	Servizi per il lavoro di Pisa e Massa Carrara	**12**	**41.447,13**	**41.447,13**		**€ 41.447,13**
200	30/09/2024	GOL2024-00012006	CENTRO STUDI L'ARCA S.C.A.R.L.	350100	Formazione obbligatoria per addetto ad attività alimentari complesse	**Upskilling**	**CECINA**	Servizi per il lavoro di Grosseto e Livorno	**6**	**1.644,36**	**1.644,36**	**1.644,36**	
201	30/09/2024	GOL2024-00075005	La Bottega Toscana srl	318474	Tecnico Qualificato in tatuaggio Profilo Professionale (Qualifica) 1603016	**Reskilling**	**FIRENZE**	Servizi per il lavoro di Firenze e Prato	**11**	**44.723,48**	**44.723,48**		**€ 44.723,48**
202	30/09/2024	GOL2024-00049004	Consorzio Soecoforma Impresa Sociale Società Cooperativa Sociale	321356	Addetta/o all'assistenza di base Figura Professionale (Qualifica) 529	**Reskilling**	**LUCCA**	Servizi per il lavoro di Pistoia e Lucca	**13**	**44.288,97**	**44.288,97**		**€ 44.288,97**
									650	**€ 1.175.477,69**	**1.175.445,29**	**€ 33.257,08**	**€ 1.142.188,21**

Pagina 3

REGIONE TOSCANA

DIREZIONE AGRICOLTURA E SVILUPPO RURALE

SETTORE ATTIVITA' GESTIONALE SUL LIVELLO TERRITORIALE DI PISTOIA E PRATO

Responsabile di settore Gianluca BARBIERI

Incarico: Ordine di Servizio artt. 4bis, 7 e 9 L.R. 1/2009 n. 745 del 22-10-2024

Decreto soggetto a controllo di regolarità amministrativa ai sensi della DGR n. 521/2024

Numero adozione: 24522 - Data adozione: 30/10/2024

Oggetto: Reg. UE 1305/2013 - PSR 2014/2020 - Bando Sottomisura 5.2 - Annualità 2023 - "Sostegno a investimenti per il ripristino dei terreni agricoli e del potenziale produttivo danneggiati da calamità naturali, avversità atmosferiche ed eventi catastrofici. Pioggie alluvionali 2-3 novembre 2023. " Approvazione istruttoria di ammissibilità della domanda di aiuto CUP Artea:1238994 Cup CIPE D34J24000800007 e assegnazione contributo.

Il presente atto è pubblicato sul BURT ai sensi degli articoli 4, 5 e 5 bis della l.r. 23/2007 e sulla banca dati degli atti amministrativi della Giunta regionale ai sensi dell'art.18 della l.r. 23/2007.

Il presente atto è pubblicato in Amministrazione Trasparente ai sensi articolo 26 comma 2 Dlgs 33/2013

Data certificazione e pubblicazione in banca dati ai sensi L.R. 23/2007 e ss.mm.: 08/11/2024

Documento informatico firmato digitalmente ai sensi del testo unico D.P.R. 28 dicembre 2000,n. 445, del D.Lgs. 7 marzo 2005, n. 82 e norme collegate, il quale sostituisce il testo cartaceo e la firma autografa.

Numero interno di proposta: 2024AD027202

IL DIRIGENTE

Visto il Regolamento (UE) n. 1303/2013 del Parlamento europeo e del Consiglio del 17 dicembre 2013 recante disposizioni comuni sul Fondo europeo di sviluppo regionale, sul Fondo sociale europeo, sul Fondo di coesione, sul Fondo europeo agricolo per lo sviluppo rurale e sul Fondo europeo per gli affari marittimi e la pesca e disposizioni generali sul Fondo europeo di sviluppo regionale, sul Fondo sociale europeo, sul Fondo coesione e sul Fondo europeo per gli affari marittimi e della pesca;

Visto il Regolamento (UE) n. 1305/2013 del Parlamento europeo e del Consiglio del 17 dicembre 2013 sul sostegno allo sviluppo rurale da parte del Fondo europeo agricolo per lo sviluppo rurale (FEASR);

Visto il Regolamento (UE) n. 1306/2013 del Parlamento europeo e del Consiglio del 17 dicembre 2013 sul finanziamento, sulla gestione e sul monitoraggio della politica agricola comune;

Richiamata la Deliberazione n. 788 del 4 agosto 2015 con la quale la Regione prende atto del testo del PSR approvato dalla Commissione europea con la Decisione di Esecuzione C (2015) 3507 del 26/05/2015 ed i successi aggiornamenti dei Programma;

Vista in particolare la sottomisura 5.2 “Sostegno a investimenti per il ripristino dei terreni agricoli e del potenziale produttivo danneggiati da calamità naturali, avversità atmosferiche ed eventi catastrofici” di cui alla lettera a) del comma 1 dell’articolo 17 del citato Reg. (UE) 1305/2013;

Vista la Deliberazione n. 518 del del 30 maggio 2016 che approva le direttive per l’attuazione delle misure ad investimento e dà mandato ad Artea di approvare le Disposizioni comuni per l’attuazione delle misure ad investimento, con le successive modifiche ed integrazioni;

Richiamata la Deliberazione n. 501 del 30 maggio 2016 che approvazione il documento attuativo “Competenze” e il vigente Ordine di servizio con il quale la Direzione Agricoltura e Sviluppo Rurale individua gli Uffici competenti per l’istruttoria;

Richiamate le “Disposizioni comuni per l’attuazione delle misure ad investimento” approvate con Decreto di Artea n. 63 del 28 giugno 2016 e smi, ed in particolare il paragrafo 6 “Procedure per l’istruttoria delle domande di aiuto” nel quale si prevede che l’Ufficio competente approva con proprio atto l’istruttoria delle domande, ne registra l’esito su SI Artea dandone comunicazione al beneficiario;

Visto il Decreto del Direttore di Artea n. 134 del 28 novembre 2018, con il quale vengono approvate le “Disposizioni regionali in materia di riduzioni ed esclusioni per le misure ad investimento, per inadempienze dei beneficiari ai sensi art.35 del Regolamento (UE) 640/2014”;

Vista la Delibera del Consiglio dei Ministri DCM n. 23A06267/2023 e smi, che costituisce formale riconoscimento per l’attivazione della misura 5.2 relativamente agli eventi climatici avversi che si sono verificati dal 2 novembre 2023 in alcuni territori incluso l’intero territorio della provincia di Pistoia e della provincia di Prato;

Richiamata la Delibera di Giunta n. 1416 del 4 dicembre 2023 che approva i criteri di selezione e gli indirizzi per l'emissione del bando relativo alla sottomisura 5.2 per l’annualità 2023”;

Visto il bando della sottomisura 5.2 “Sostegno a investimenti per il ripristino dei terreni agricoli e del potenziale produttivo danneggiati da calamità naturali, avversità atmosferiche ed eventi catastrofici”, approvato con Decreto n. 26595 del 13/12/2023;

Tenuto conto che per il suddetto bando non è prevista l’approvazione di una graduatoria, bensì la rimodulazione della percentuale di contribuzione in base ad un principio di solidarietà, al fine di riconoscere un indennizzo a tutte le aziende danneggiate la cui domanda risulti ammissibile e finanziabile, nel rispetto dell’importo minimo e di quello massimo di contributo;

Vista la domanda di aiuto presentata su SI Artea con protocollo n. 003/18674 del 13/02/2024, presentata dal soggetto di cui all’allegato A, per il progetto CUP Artea:1238994 CUP Cipe : D34J24000800007 per un importo stimato dei danni di € 18.534,34;

Valutati positivamente gli esiti dell’istruttoria redatta con l'esame degli elaborati progettuali allegati alla domanda di aiuto e della documentazione trasmessa ad integrazione della stessa, inserita nell’apposita sezione dell’istruttoria all’interno del sistema informativo di Artea;

Tenuto conto del decreto n. 17183 del 24/07/2024 con il quale il competente Settore “Forestazione. Agroambiente, risorse idriche nel settore agricolo. Cambiamenti climatici” che, in base al riparto delle risorse stanziate con DGR 856 del 22/07/2024, approva la percentuale di contribuzione e che consente di attribuire il 100% del contributo spettante alle domande con esito positivo;

Dato atto che è stata acquisita la documentazione inerente la regolarità contributiva del beneficiario, secondo quanto previsto dalle Disposizioni Comuni e dal bando;

Vista inoltre la Delibera di Giunta Regionale n. 1512 del 18/12/2023 avente ad oggetto “ Reg. Ue 1305/2013. Psr Feasr 2014-2022. Disposizioni finali per la chiusura del programma” e il relativo allegato “Procedure specifiche per salvaguardare la regolare chiusura della programmazione Feasr 2014-2022 e per l’accelerazione della spesa”;

Dato atto che ai sensi della delibera sopra richiamata il termine ultimo per la presentazione delle domande di pagamento a saldo da parte dei beneficiari è fissato al 31/12/2024, in deroga alle direttive e disposizioni comuni in merito alla possibilità di eventuali proroghe;

Valutato che i contributi concessi alle aziende agricole nell’ambito della sottomisura 5.2 del PSR non sono considerati aiuti di stato/de minimis in forza della deroga prevista dall’art. 42 del TFUE e confermata anche dall’articolo 81, comma 2 del Reg (UE) 1305/2013 che afferma: “Gli articoli 107, 108 e 109 TFUE non si applicano ai pagamenti erogati dagli Stati membri in forza e in conformità del presente regolamento, né ai finanziamenti nazionali integrativi di cui all'articolo 82, che rientrano nel campo di applicazione dell'articolo 42 TFUE”;

Verificato che il soggetto NON RISULTA PRESENTE nell’elenco dei soggetti tenuti alla restituzione degli aiuti oggetto di decisione di recupero della Commissione Europea (Visura Deggendorf - VERCOR: 30692446);

Visto l’“atto di assegnazione”, generato nel sistema informativo di Artea, secondo il quale il dettaglio degli investimenti ammessi e le prescrizioni, la tempistica per la presentazione delle domande di pagamento e di variante e gli altri contenuti descritti al paragrafo 7bis delle Disposizioni Comuni e posto in allegato A al presente atto;

DECRETA

1) di approvare l'istruttoria di ammissibilità a finanziamento effettuata nel sistema informativo Artea, per la domanda presentata al protocollo Artea n. 003/18674 del 13/02/2024, presentata dal soggetto di cui all'allegato A, per il progetto CUP Artea: 1238994 CUP Cipe : D34J24000800007 a valere sul bando 2023 della sottomisura 5.2 del PSR 2014/2020;
2) di assegnare il contributo al soggetto di cui all'allegato "A" la somma di € 18.534,34, a fronte della spesa ammessa di € 18.534,34, per la realizzazione degli interventi di ripristino considerati ammissibili;
3) di rinviare, per quanto non indicato nel presente atto, alla vigente normativa in materia nonché a quanto previsto nel Bando di misura e nelle Disposizioni Comuni;
4) di subordinare la concessione del contributo al rispetto degli obblighi, prescrizioni e impegni a carico del beneficiario, riportati nell'Atto di assegnazione, allegato A) al presente provvedimento a formarne parte integrante e sostanziale;
5) di inviare al beneficiario l'atto di concessione del finanziamento comprendente gli esiti istruttori approvati con il presente decreto, la tempistica per le fasi procedimentali ed il termine per la conclusione dei lavori.

Avverso il presente provvedimento è ammesso ricorso nei confronti dell'autorità giudiziaria competente nei termini di legge.

Il Dirigente

Allegati n. 1

A *ATTO DI ASSEGNAZIONE*

23618aaed68a1a8efefc2e82e8649e9b23f0545e28963b6828ee0d58f4012c64

Ente Amm. di rif.: Uff. reg. agricoltura di Pistoia e Prato **Uff. reg. agricoltura di Pistoia e Prato**

Regione Toscana
Amministrazione Regionale Toscana

PSR 2014-2020 - Misura 5.2 - Annualità 2023 - Sostegno a investimenti per il ripristino dei terreni agricoli e del potenziale produttivo danneggiati da calamità naturali, avversità atmosferiche ed eventi catastrofici/Atto di Assegnazione / CUP: 1238994 - Progetto: ripristino danni alluvione

Uff. reg. agricoltura di Pistoia e Prato

Stampa Definitiva

ATTO DI ASSEGNAZIONE DEI CONTRIBUTI RELATIVI AL BANDO PSR 2014-2020 - Misura 5.2 - Annualità 2023 - Sostegno a investimenti per il ripristino dei terreni agricoli e del potenziale produttivo danneggiati da calamità naturali, avversità atmosferiche ed eve

IL DIRIGENTE ASSEGNA

Alla ditta/impresa GALLI MAICOL (di seguito denominato 'Beneficiario') con sede legale in PISTOIA P.I.: 02036170476

I BENEFICI PREVISTI DAL REGOLAMENTO (UE) N. 1305/2013 E DAGLI ATTI REGIONALI DI ATTUAZIONE DI SEGUITO RIPORTATI

VISTO

- il Decreto R.T. n. 26595 del 13/12/2023, ed eventuali s.m.i. di approvazione del Bando attuativo del PSR 2014-2020 - Misura 5.2 - Annualità 2023 - Sostegno a investimenti per il ripristino dei terreni agricoli e del potenziale produttivo danneggiati da calamità naturali, avversità atmosferiche ed eventi catastrofici (di seguito “BANDO”);

- le “Disposizioni comuni per l’attuazione delle misure ad investimento”, approvate con decreto del Direttore di ARTEA n. 144 del 24/11/2021 e s.m.i. (di seguito indicate come “DISPOSIZIONI COMUNI”);

- il decreto dirigenziale n. 11922 del 30/07/2020 e s.m.i. con il quale sono state approvate le procedure di controllo per la verifica del rispetto dei criteri di complementarietà e assenza di doppi finanziamenti tra PSR e OCM;

- la domanda di aiuto presentata in data 13/02/2024, protocollo n. 003/18674 del 13/02/2024 CUP ARTEA n. 1238994, CUP CIPE n. D34J24000800007, di seguito indicata come “Domanda”;

- l’istruttoria di ammissibilità conclusa con esito positivo;

- le “Disposizioni comuni per l’attuazione delle misure ad investimento”, approvate con decreto del Direttore di ARTEA n. 144 del 24/11/2021 e s.m.i. (di seguito indicate come “DISPOSIZIONI COMUNI”);

- il decreto dirigenziale n. 11922 del 30/07/2020 e s.m.i. con il quale sono state approvate le procedure di controllo per la verifica del rispetto dei criteri di complementarietà e assenza di doppi finanziamenti tra PSR e OCM;

- la domanda di aiuto presentata in data 13/02/2024, protocollo n. 003/18674 del 13/02/2024 CUP ARTEA n. 1238994, CUP CIPE n. D34J24000800007, di seguito indicata come “Domanda”;

- l’istruttoria di ammissibilità conclusa con esito positivo;

VENGONO DEFINITE LE SEGUENTI CONDIZIONI PER L’EROGAZIONE DELL’AIUTO

Paragrafo 1 - Individuazione investimenti ammessi, assegnazione del contributo e prescrizioni

Ai sensi di quanto sopra citato, con riferimento alla “Domanda”, gli investimenti ammessi ed il relativo contributo in conto capitale, sono quelli elencati nel progetto generato dal sistema informativo di ARTEA nell’ambito del modulo di istruttoria di ammissibilità e trascritti in questo Atto

S05203b - 5.2 - Ripr.terreni agr.e del potenz.prod.danneggiati da calamità, avv.ed eventi catastr. - FA 3b

Descrizione degli Interventi	Spesa richiesta in domanda di aiuto (€)	Spesa ammessa (€)	Contributo richiesto in domanda di aiuto (€)	Contributo ammesso (€)	%
52 - Produzione agricola vegetale: dotazioni aziendali 4 - Macchine, attrezzature ed impianti 106 - Macchinari, attrezzature per operazioni colturali	€ 4.244,13	€ 2.516,00	€ 4.244,13	€ 2.516,00	Base - 100.00 %

24 - Spese generali 2 - Consulenza 316 - Onorari di professionisti	€ 500,00	€ 500,00	€ 500,00	€ 500,00	Base - 100.00 %
20 - Miglioramenti fondiari a totale utilizzo della produzione agricola 35 - Taglio di arbusti e cespugli 179 - Ripulitura dalla vegetazione arbustiva	€ 8.720,00	€ 13.402,74	€ 8.720,00	€ 13.402,74	Base - 100.00 %
52 - Produzione agricola vegetale: dotazioni aziendali 107 - Scorte vive e/o morte 597 - Scorte morte	€ 6.069,73	€ 0,00	€ 6.069,73	€ 0,00	Base - 100.00 %
52 - Produzione agricola vegetale: dotazioni aziendali 107 - Scorte vive e/o morte 597 - Scorte morte	€ 7.543,00	€ 2.115,60	€ 7.543,00	€ 2.115,60	Base - 100.00 %
52 - Produzione agricola vegetale: dotazioni aziendali 107 - Scorte vive e/o morte 596 - Scorte vive	€ 7.400,00	€ 0,00	€ 7.400,00	€ 0,00	Base - 100.00 %
Totali netto ricavi	€ 34.476,86	€ 18.534,34	€ 34.476,86	€ 18.534,34	

Per la realizzazione degli interventi suddetti si assegna un contributo in conto capitale pari a euro 18534.34, di cui quota FEASR pari a euro 7992.01 (43,12% del contributo assegnato).

Il punteggio assegnato è pari a punti 0.00

Aiuto in regime “de minimis”
Nel caso di attività che escono dal campo di applicazione dell’articolo 42 del TFUE e di prodotti agricoli non compresi nell’Allegato I del TFUE, il sostegno è concesso alle condizioni previste dalla normativa “de minimis”, di cui al Regolamento (UE) n. 1407/2013.
L’importo del contributo concesso in forza del regime “de minimis” ai sensi del Regolamento (UE) n. 1407/2013 è pari a € 0.00

Prescrizioni
In seguito a quanto emerso nel corso dell’istruttoria tecnico-amministrativa e agli esiti della stessa, si prevedono, oltre le indicazioni e le prescrizioni previste dal Bando, le seguenti prescrizioni aggiuntive:

le spese ammissibili saranno quelle preventivate nel presente atto di assegnazione e dovranno comunque riguardare i soli lavori di ripristino dei danni a causa dell'evento alluvionale.
Per ogni ulteriore indicazione requisito e prescrizione e/o impegni si rimanda a quanto stabilito dalle Disposizioni comuni approvate con Allegato 1) al Decreto del Direttore n. 144 del 24 Novembre 2021 e succ. modifiche ed integrazioni e al bando di misura.

Paragrafo 2 - Impegni a carico del Beneficiario fino al saldo dei contributi

Durante l’attuazione del progetto e fino al saldo dei contributi, il Beneficiario deve rispettare, nei tempi e con le modalità stabilite dal Bando e dalle Disposizioni comuni, le condizioni di ammissibilità e gli impegni per l’adesione alla misura del PSR in oggetto.

Condizioni di ammissibilità specifiche:

Paragrafo 3 - Impegni a carico del beneficiario durante la fase ex post

Successivamente alla liquidazione del contributo, e per tutta la durata del periodo di non alienabilità di cui al paragrafo "Periodo di non alienabilità e vincolo di destinazione" (definito "fase ex post") delle Disposizioni comuni, il Beneficiario deve rispettare, le condizioni di ammissibilità e gli impegni previsti dal bando e dalle disposizioni comuni, otrechè gli elementi sotto riportati:

a) Non richiedere/ottenere altre agevolazioni/finanziamenti pubblici unionali, nazionali e regionali (es. tariffa incentivante, detrazioni fiscali, credito di imposta, Programmi Operativi ai sensi dell'OCM, ecc.) per gli stessi investimenti/voci di spesa ammessi e poi finanziati con il Bando e per tutto il vincolo ex post di cui al paragrafo "Periodo di non alienabilità e vincolo di destinazione" delle Disposizioni comuni;

b) garantire l'utilizzo previsto ed il possesso dei beni immobili oggetto degli interventi o dei beni immobili necessari per l'ammissibilità degli investimenti, in base alle condizioni e con le specifiche descritte nel Bando e nel paragrafo "Possesso dell'UTE/UPS" delle Disposizioni comuni;

c) nel caso di investimenti rivolti alla produzione di energie derivanti da fonti rinnovabili non vendere, per tutta la durata del periodo di impegno di cui al paragrafo "Periodo di non alienabilità e vincolo di destinazione" delle Disposizioni comuni, l'energia prodotta dagli impianti oggetto del finanziamento, anche in eccesso (non è considerata vendita il servizio di "scambio sul posto").

Impegni specifici

Paragrafo 4 - Decorrenza dell'Atto e tempistica

Il presente atto decorre dalla data di notifica.

Fatta salva la concessione di eventuali proroghe nel rispetto di quanto previsto nel successivo articolo 7, la tempistica per l'attuazione del presente Atto è la seguente:

Le eventuali spese generali propedeutiche sono ammissibili a partire dal 13/02/2022

la data per l'avvio dei lavori e delle relative spese ammissibili (diverse da quelle di cui al punto precedente) decorre dal giorno successivo alla ricezione della Domanda sul sistema informativo di ARTEA, ovvero il 14/02/2024

Il termine per la conclusione degli investimenti e per la presentazione della domanda di pagamento a saldo è il 31/12/2024

Il termine ultimo di ricevibilità della richiesta di anticipo è il 20/11/2024

Il termine ultimo di ricevibilità della richiesta di pagamento a titolo di stato avanzamento lavori è il 02/12/2024

Il termine ultimo di ricevibilità della richiesta di variante in corso d'opera del progetto approvato è il 04/11/2024

Il termine ultimo di ricevibilità della richiesta di proroga del termine previsto per la presentazione della domanda di pagamento è il 31/12/2024

Le modalità di presentazione delle suddette domande/richieste sono indicate negli articoli successivi.

Paragrafo 5 - Anticipo del contributo

Il Beneficiario può richiedere il versamento di un anticipo per un importo non superiore al 50% del contributo concesso nei casi e nel rispetto di quanto previsto dal paragrafo "Anticipo" delle Disposizioni comuni.
L'anticipo viene erogato solo successivamente all'inizio delle attività oggetto di contributo.
L'anticipo può essere richiesto, nel rispetto del termine indicato nel paragrafo 4, attraverso apposita domanda sul sistema informativo di ARTEA e in una unica soluzione fino al raggiungimento della percentuale massima concedibile.
L'anticipo viene erogato dietro presentazione di copia di una garanzia fideiussoria bancaria o assicurativa, redatta secondo il modello predisposto da ARTEA, con scadenza almeno 180 giorni dopo il termine ultimo previsto nel paragrafo 4 per la presentazione della domanda di pagamento a titolo di saldo. La garanzia fideiussoria rilasciata a favore di ARTEA è pari al 100% dell'importo dell'anticipo richiesto. L'originale della garanzia fideiussoria deve essere inviato ad ARTEA.
L'anticipo è ammissibile solo se soddisfa quanto previsto al citato paragrafo "Anticipo" delle Disposizioni comuni.
Ove si debba recuperare integralmente o parzialmente l'anticipo, ad esso vanno applicati gli interessi legali ed ogni altra disposizione prevista dalla normativa nazionale e unionale.

Paragrafo 6 - Varianti ed adattamenti tecnici agli investimenti

Il Beneficiario, per i casi e con le modalità previste dal paragrafo "Varianti in corso d'opera e adattamenti tecnici" delle Disposizioni comuni, può richiedere l'approvazione di modifiche al progetto approvato.
L'eventuale domanda di variante dovrà essere presentata, nel rispetto del termine indicato dal paragrafo 4, tramite il sistema informativo di ARTEA.
Le varianti e gli adattamenti tecnici sono ammissibili se soddisfano quanto previsto al citato paragrafo "Varianti in corso d'opera e adattamenti tecnici" delle Disposizioni comuni.
In particolare, le varianti e gli adattamenti tecnici sono ammissibili se soddisfano le condizioni di ammissibilità e se non modificano la valutazione di merito in base alla quale il progetto è stato ammesso a finanziamento.
Nel caso in cui le varianti e gli adattamenti tecnici comportino una riduzione della spesa ammissibile, il contributo è ridotto in proporzione. Nel caso in cui le varianti e gli adattamenti tecnici comportino un aumento della spesa complessiva per tipo di operazione, la maggiore spesa resta a carico del Beneficiario.
Le varianti devono essere preventivamente richieste ed autorizzate; fanno eccezione le varianti che consistono in una semplice "non esecuzione" di una spesa prevista, per le quali la comunicazione può essere fatta in fase di domanda di pagamento a saldo.
La variante senza preventiva richiesta/autorizzazione è realizzata sotto la propria responsabilità dal Beneficiario, che è comunque tenuto a darne evidenza nella documentazione a corredo della domanda di pagamento a saldo all'Ufficio competente per l'istruttoria, che ne valuta l'ammissibilità.
Le modifiche che non sono considerate varianti ("adattamenti tecnici") possono essere eseguite senza preventiva richiesta, ma devono comunque essere comunicate nella domanda di pagamento all'Ufficio competente per l'istruttoria, che dovrà valutarne l'ammissibilità nei termini e nei modi di cui al citato paragrafo "Varianti in corso d'opera e adattamenti tecnici" delle Disposizioni comuni.
Nel caso in cui la variante venga realizzata senza preventiva richiesta/autorizzazione, il Beneficiario è soggetto all'applicazione delle sanzioni ed esclusioni, come previsto dal decreto ARTEA n. 134 del 28/11/2018 e successive modificazioni. La sanzione non si applica nei casi in cui la mancata o tardiva risposta alla richiesta di autorizzazione è indipendente dalla volontà del soggetto richiedente.
Le varianti non ammissibili, che sono comunque realizzate, comportano in sede di accertamento finale quanto segue:
- l'esclusione della spesa specifica dal calcolo del contributo spettante, qualora il progetto mantenga i requisiti e gli obiettivi previsti con il progetto iniziale;
- la decadenza dell'intero progetto e la revoca del contributo assegnato, qualora non siano mantenuti i requisiti e gli obiettivi previsti con il progetto iniziale.
L'autorizzazione della variante da parte dell'Ufficio competente per l'istruttoria modifica automaticamente quanto previsto dal paragrafo 1 del presente Atto di Assegnazione.

Paragrafo 7 - Proroga

Il Beneficiario può richiedere, nel rispetto di quanto previsto dal paragrafo "Proroga dei termini" delle Disposizioni comuni e dalle disposizioni del bando, una sola proroga per massimo 180 giorni del termine previsto per la conclusione degli investimenti e per la presentazione della domanda di pagamento a SAL/saldo
L'eventuale domanda di proroga dovrà essere presentata tramite sistema informativo di ARTEA entro il termine indicato nel paragrafo 4. La mancata osservanza dei termini di richiesta di proroga viene sanzionata con le modalità previste dal decreto ARTEA n. 134 del 28/11/2018 e successive modificazioni.
La proroga è ammissibile se soddisfa quanto previsto al citato paragrafo "Proroga dei termini" delle Disposizioni comuni.
L'autorizzazione della proroga da parte dell'Ufficio competente all'istruttoria modifica automaticamente quanto previsto dal paragrafo 4 del presente Atto di Assegnazione.

Paragrafo 8 - Rendicontazione spese e forme di pagamento

Il Beneficiario deve sostenere direttamente tutti i costi relativi agli investimenti elencati al paragrafo 1, secondo quanto previsto al paragrafo "Spese ammissibili/non ammissibili" delle Disposizioni comuni.
I pagamenti delle spese, relative agli investimenti di cui al paragrafo 1, devono essere effettuati nel rispetto di quanto indicato nel paragrafo "Gestione dei flussi finanziari e modalità di pagamento" di cui alle Disposizioni comuni.
Si riportano di seguito le modalità di pagamento previste nelle Disposizioni comuni:
- bonifico o ricevuta bancaria (RIBA);
- assegno bancario con la dicitura "non trasferibile";
- assegno circolare con la dicitura "non trasferibile";
- carta di credito e/o bancomat;
- bollettino postale effettuato tramite conto corrente postale;
- vaglia postale;
- MAV (bollettino di pagamento mediante avviso);
- pagamenti effettuati tramite il modello F24.
In nessun caso sono ammesse forme di pagamento diverse da quelle sopra riportate e stabilite nel paragrafo "Gestione dei flussi finanziari e modalità di pagamento" di cui alle Disposizioni comuni.

Paragrafo 9 - Stato di avanzamento lavori (SAL)

Il Beneficiario può richiedere l'erogazione del pagamento di un contributo già assegnato, a seguito di ammissione della Domanda, a fronte della rendicontazione di quota dei lavori/acquisti/attività già effettuati (domanda di pagamento a titolo di Stato di avanzamento dei lavori – SAL) nel rispetto di quanto previsto dal paragrafo "Stato di avanzamento lavori (SAL)" delle Disposizioni comuni.
L'eventuale domanda di pagamento a titolo di SAL, da presentarsi esclusivamente tramite il sistema informativo di ARTEA, deve pervenire in forma completa, allegati compresi, entro il termine di cui al paragrafo 4, fatte salve le eventuali proroghe concesse, pena la non ricevibilità della richiesta stessa.
Il SAL, salvo quanto disposto da eventuale disposizione di deroga, viene erogato dietro presentazione di garanzia fideiussoria a favore di ARTEA pari al 100% dell'importo richiesto.
La domanda di pagamento a titolo di SAL è ammissibile solo se soddisfa quanto previsto al citato paragrafo "Stato di avanzamento lavori (SAL)" delle Disposizioni comuni.

Paragrafo 10 - Presentazione della domanda di pagamento a saldo

La domanda di pagamento a saldo, da presentarsi esclusivamente tramite il sistema informativo di ARTEA e nel rispetto di quanto previsto dal paragrafo "Domanda di pagamento a saldo" delle Disposizioni comuni, deve pervenire in forma completa, allegati compresi, entro il termine di cui al paragrafo 4, fatte salve le eventuali proroghe concesse.
La domanda si intende pervenuta dalla data di ricezione nel sistema informativo di ARTEA.
La presentazione della domanda di pagamento a saldo dopo il termine prescritto, e comunque non oltre 25 giorni di calendario dallo stesso, comporta una riduzione, pari all'1% per ogni giorno lavorativo di ritardo, dell'importo per il quale il Beneficiario avrebbe avuto diritto se avesse inoltrato la domanda in tempo utile; un ritardo nella presentazione della domanda di pagamento a saldo oltre i 25 giorni di calendario dal termine prescritto comporta la decadenza dal contributo e la revoca del presente Atto di Assegnazione e il recupero delle somme eventualmente erogate, maggiorate degli interessi.
Nella domanda di pagamento devono essere rendicontate tutte le spese sostenute fino al momento della presentazione della domanda stessa in relazione agli investimenti ammessi a contributo, inserendo nel sistema informativo di ARTEA l'oggetto della spesa nonché i riferimenti dei documenti giustificativi della spesa e dei relativi pagamenti.
In caso di ritardo nella presentazione della domanda di pagamento a saldo, sono ammissibili i giustificativi di pagamento recanti data successiva alla scadenza prevista nel presente Atto di Assegnazione, dai quali risulti l'effettivo esborso entro la data di presentazione della domanda stessa.
Per essere ammesse a pagamento le spese devono essere imputabili, pertinenti, congrue e ragionevoli rispetto all'intervento ammissibile, così come previsto al paragrafo "Imputabilità, pertinenza, congruità e ragionevolezza" delle Disposizioni comuni.
Sono ammesse solo le spese rendicontate correttamente nella domanda di pagamento a saldo e corredate dei giustificativi e di quant'altro previsto, ai fini della loro ammissibilità, nel paragrafo "Spese ammissibili/non ammissibili" delle Disposizioni comuni.
La mancata presentazione della documentazione integrativa, eventualmente richiesta, nei termini indicati dall'istruttore comporta l'applicazione di sanzioni o revoche come previsto dal decreto ARTEA n. 134 del 28/11/2018 e successive modificazioni.
La correzione di eventuali errori palesi commessi nella compilazione di una domanda, come definiti nel paragrafo "Correzione di errori palesi" delle Disposizioni comuni, deve pervenire agli Uffici competenti per l'istruttoria entro 30 giorni di calendario dalla ricezione della domanda di pagamento a saldo nel sistema informativo di ARTEA.
In sede di istruttoria della domanda di pagamento a saldo, in esecuzione dell'articolo 63 del Regolamento (UE) n. 809/2014, se l'importo cui il beneficiario ha diritto, sulla base della domanda di pagamento a saldo e del presente Atto di Assegnazione, supera di più del 10% l'importo stabilito a seguito delle verifiche di collaudo, è applicata una sanzione amministrativa all'importo stabilito con il collaudo; l'importo della sanzione corrisponde alla differenza tra questi due importi, ma non comporta la revoca totale del sostegno. Tuttavia, non si applicano sanzioni se il beneficiario può dimostrare in modo soddisfacente all'Ufficio competente per l'istruttoria di non essere responsabile dell'inclusione dell'importo non ammissibile o se l'Ufficio competente accerta altrimenti che l'interessato non è responsabile.
A seguito della conclusione con esito positivo dell'attività di istruttoria sulla domanda di pagamento a saldo, effettuata secondo quanto previsto al paragrafo "Domanda di pagamento a saldo" delle Disposizioni comuni, l'Ufficio competente per l'istruttoria predispone gli elenchi di liquidazione per l'erogazione del contributo spettante. Tali elenchi sono inviati ad ARTEA per l'autorizzazione e la liquidazione dell'aiuto effettivamente erogabile.
La domanda inserita negli elenchi di liquidazione per l'erogazione del contributo potrà essere sottoposta a controllo in loco in esecuzione degli articoli 49, 50 e 51 del Regolamento (UE) n. 809/2014 e s.m.i. In tale circostanza la responsabilità del procedimento è a carico dell'Organismo Pagatore ARTEA secondo le indicazioni formulate dalle Disposizioni comuni. Sarà ARTEA stessa a comunicare l'eventuale avvio del procedimento e ad indicare il Responsabile.

Paragrafo 11 - Monitoraggio del progetto/investimento e delle spese

Il Beneficiario è tenuto a rispettare gli adempimenti stabiliti dalla normativa di riferimento, dalle Disposizioni comuni, per il monitoraggio dell'avanzamento dei lavori e delle spese, e a fornire ulteriori dati e informazioni qualora l'Autorità di Gestione e/o suoi incaricati ne rilevino la necessità.

Paragrafo 12 - Cambio titolarità del beneficiario

Sono ammissibili i cambi di titolarità nei limiti e con le modalità indicati nel paragrafo "Cambio di titolarità dell'azienda" delle Disposizioni comuni.
Il cambio di titolarità non conforme a quanto previsto nel paragrafo "Cambio di titolarità dell'azienda" delle Disposizioni comuni comporta la revoca del presente Atto di Assegnazione e la restituzione del contributo eventualmente erogato, maggiorato degli interessi legali.
Il ritardo o la mancata presentazione della comunicazione di cambio di titolarità comporta l'applicazione di sanzioni ed esclusioni come previsto dal decreto ARTEA n. 134 del 28/11/2018 e successive modificazioni.

Paragrafo 13 - Riduzioni, sospensioni e decadenze durante l'esecuzione dei lavori

Il mancato rispetto delle condizioni di ammissibilità del Beneficiario e degli Investimenti previsti dal Bando, comporta l'applicazione delle sanzioni e riduzioni (revoca totale e recupero dell'aiuto eventualmente già erogato nei modi e nei termini indicati nei documenti di attuazione o da altre disposizioni normative) previste dal documento "Disposizioni regionali in materia di riduzioni ed esclusioni per le misure ad investimento, per inadempienze dei beneficiari ai sensi dell'Art. 35 del Regolamento (UE) n. 640/2014" approvato con decreto ARTEA n. 134 del 28/11/2018 e successive modificazioni.

Ai sensi di quanto disposto dalla Decisione di Giunta Regione Toscana n. 4 del 25/10/2016 così come integrata con la Decisione di G.R. n. 23 del 3/02/2020 e s.m.i., è prevista la sospensione dei pagamenti, che permane fino alla definizione del procedimento penale, per le imprese in cui a carico dell'imprenditore risultano procedimenti penali in corso per i reati in materia di lavoro ovvero quando l'imprenditore ha riportato per le medesime fattispecie di reato provvedimenti di condanna ancora non definitivi, come meglio specificato nella Decisione di Giunta Regione Toscana n. 4 del 25/10/2016.
Il pagamento del sostegno è definitivamente revocato in caso di sentenza di condanna passata in giudicato.

Qualora la riduzione applicata comporti la necessità di provvedere al recupero delle somme anticipate, ARTEA provvede al recupero delle stesse maggiorate degli interessi legali.

Paragrafo 14 - Riduzioni e decadenze durante la fase ex post

Il mancato rispetto delle condizioni di ammissibilità previste dal Bando, comporta l'applicazione delle sanzioni e riduzioni previste al punto 5 (revoca totale e recupero dell'aiuto eventualmente già erogato nei modi e nei termini indicati nei documenti di attuazione o da altre disposizioni normative) del documento "Disposizioni regionali in materia di riduzioni ed esclusioni per le misure ad investimento, per inadempienze dei beneficiari ai sensi dell'art. 35 del Regolamento (UE) n. 640/2014" approvato con decreto ARTEA n. 134 del 28/11/2018 e successive modificazioni.
Il mancato rispetto degli impegni previsti dal Bando, comporta l'applicazione delle sanzioni e riduzioni previste al punto 6 (esclusione o riduzione dell'aiuto concesso determinato in funzione dei parametri di gravità, entità, durata e ripetizione dell'inadempienza) del documento "Disposizioni Regionali in materia di riduzioni ed esclusioni per le misure ad investimento, per inadempienze dei beneficiari ai sensi dell'Art. 35 del Regolamento (UE) n. 640/2014" approvato con decreto ARTEA n. 134 del 28/11/2018 e successive modificazioni.
In caso di revoca ARTEA provvede al recupero delle somme erogate maggiorate degli interessi legali.

Paragrafo 15 - Trattamento dati personali

Ai sensi dell'art. 13 del Reg. (UE) n. 679 del 2016 La informiamo che i suoi dati personali saranno trattati in modo lecito, corretto e trasparente, e si precisa quanto segue:
1. Titolari del trattamento dei dati, per quanto di loro competenza, sono:
• Regione Toscana – Giunta Regionale (dati di contatto: Piazza Duomo, 10 – 50122 Firenze; regionetoscana@postacert.toscana.it);
• Agenzia Regionale Toscana per le Erogazioni in Agricoltura, ARTEA (dati di contatto: Via Ruggero Bardazzi, 19/21 – 50127 Firenze; artea@cert.legalmail.it);
2. Finalità e modalità del trattamento dei dati:
• instaurazione del rapporto contrattuale oggetto del presente Atto di Assegnazione;
• erogazione dei benefici e il pagamento dei contributi ammessi;
• effettuazioni dei controlli previsti dalla normativa regionale, nazionale e comunitaria, in itinere e ex-post.
3. Natura dei dati personali trattati:
• dati personali in genere;
• dati personali particolari, così come definiti dall'art. 9 del Reg. (UE) 679/2016;
• dati personali giudiziari, così come definiti dall'art. 10 del Reg. (UE) 679/2016;
4. Modalità di trattamento:
• i dati saranno trattati su supporto cartaceo e in formato digitale tramite mezzi informatici;
• i dati saranno conservati per tutto il tempo necessario alla conclusione di tutte le fasi del procedimento attivato dalla stipula di questo Atto di Assegnazione presso le strutture interessate, e saranno poi conservati in conformità alle norme sulla conservazione della documentazione amministrativa;
• i dati saranno trattati esclusivamente dai delegati del titolare competenti, dal personale e dai collaboratori da loro autorizzati, e dai soggetti espressamente nominati come responsabili del trattamento;
5. Il conferimento dei dati in oggetto ha natura obbligatoria, in quanto necessario per la redazione e la gestione del presente Atto di assegnazione e fino alla liquidazione del saldo del contributo e il successivo periodo di mantenimento degli impegni nella fase ex-post. Il rifiuto del loro conferimento determinerà l'impossibilità di redigere l'Atto di Assegnazione, con conseguente esclusione dall'erogazione di ogni possibile beneficio;
6. I dati personali sono comunicati, per gli aspetti di rispettiva competenza, a:
• ARTEA
• AGEA
• Ragioneria dello Stato;
• MIPAAF
• Unione Europea
7. Sono oggetto di diffusione i provvedimenti riguardanti l'iter contrattuale per i quali è stata disposta la pubblicazione su GUCE, GURI, BURT e sulla banca dati degli atti amministrativi della Giunta Regionale Toscana;
8. Il beneficiario ha diritto di accedere ai dati personali che la riguardano, e di chiederne la rettifica se incompleti o erronei;
9. Le richieste relative al trattamento dei dati andranno inviati ai seguenti indirizzi del Responsabile della Protezione dei Dati (RDP, equivalente all'acronimo inglese DPO):
• per i dati dei quali è titolare la Regione Toscana: urp_dpo@regione.toscana.it;
• per i dati dei quali è titolare ARTEA: dpo@artea.toscana.it.
Il trattamento dei Suoi dati avverrà comunque nel rispetto delle norme europee e nazionali in materia, e in particolar modo secondo quanto disposto da:
• Reg. (UE) n. 679 del 2016;
• D.Lgs. 30/06/2003 n. 196, così come modificato dal D.Lgs. 10/08/2018 n. 101.
La informiamo altresì che potrà proporre reclamo al Garante per la protezione dei dati personali, così come previsto dall'art. 77 del sopra citato Reg. (UE) 679, o di ricorrere nelle opportune sedi giudiziarie, come previsto dall'art. 79 dello stesso Regolamento.
Per ulteriori approfondimenti si rimanda a quanto pubblicato nei seguenti siti web:
• http://www.regione.toscana.it/data-protection-officer;
• https://www.artea.toscana.it/sezioni/privacy/intro_privacy.html.

Paragrafo 16 - Forza maggiore o circostanze eccezionali

Il presente Atto di Assegnazione può essere dichiarato risolto nel caso in cui ricorrano le condizioni di forza maggiore o circostanze eccezionali, secondo quanto stabilito dal paragrafo "Periodo di non alienabilità e vincolo di destinazione" delle Disposizioni comuni, che determinano la conclusione anticipata senza la richiesta di rimborso parziale o totale del contributo liquidato ai sensi del presente Atto di Assegnazione.
I casi di forza maggiore e le circostanze eccezionali, nonché la relativa documentazione, di valore probante, devono essere comunicati all'Ufficio competente per l'istruttoria per iscritto, entro 15 giorni lavorativi dalla data in cui il beneficiario o il suo rappresentante sia in condizione di farlo. Se la comunicazione è presentata entro il suddetto termine il beneficiario non deve restituire quanto ricevuto a titolo di anticipo, di stato di avanzamento lavori e di saldo; oltre tale termine il beneficiario sarà soggetto a sanzioni ed esclusioni come previsto dal decreto ARTEA n. 134 del 28/11/2018 e successive modificazioni.

Paragrafo 17 - Norme di chiusura e rinvii

Per tutto quanto non espressamente previsto dal presente Atto di Assegnazione, si richiamano le norme unionali, nazionali e regionali vigenti (Bando e Disposizioni comuni).

In caso di modifica delle Disposizioni comuni, per le fasi esecutive del rapporto di concessione non ancora concluse al momento dell'entrata in vigore della modifica, sono applicabili, se compatibile con il quadro normativo di riferimento e se più favorevoli al Beneficiario, le nuove disposizioni. In tal caso l'Atto per l'assegnazione dei contributi si intende aggiornato e/o sottoposto automaticamente alle nuove disposizioni.

Paragrafo 18 - Ulteriori indicazioni/prescrizioni

Si dispone inoltre che la Regione Toscana è esonerata da qualsiasi responsabilità per eventuali danni causati dal beneficiario nell'esecuzione degli investimenti oggetto del presente atto e nell'utilizzo degli stessi.

Stampa Definitiva del 30/10/2024 10:20:34 [rif. DTipoDUA A451421/287191 U26734]

REGIONE TOSCANA

DIREZIONE ISTRUZIONE, FORMAZIONE, RICERCA E LAVORO

SETTORE FORMAZIONE PER L'INSERIMENTO LAVORATIVO

Responsabile di settore Gabriele GRONDONI

Incarico: DECR. DIRIG. CENTRO DIREZIONALE n. 10143 del 14-05-2024

Decreto soggetto a controllo di regolarità amministrativa e contabile ai sensi della DGR n. 521/2024

Numero adozione: 24567 - Data adozione: 29/10/2024

Oggetto: PR FSE+ 2021-2027 - DD 7852/2024 e ss.mm.ii. - Avviso pubblico per la concessione di finanziamenti ex art. 17 comma 1 lett. a) della L.R. 32/2002 per percorsi formativi nella filiera Meccanica ed Energia - Approvazione graduatoria e assunzione impegni di spesa.

Il presente atto è pubblicato sul BURT ai sensi degli articoli 4, 5 e 5 bis della l.r. 23/2007 e sulla banca dati degli atti amministrativi della Giunta regionale ai sensi dell'art.18 della l.r. 23/2007.

Il presente atto è pubblicato in Amministrazione Trasparente ai sensi articolo 26 comma 2 Dlgs 33/2013

Data certificazione e pubblicazione in banca dati ai sensi L.R. 23/2007 e ss.mm.: 08/11/2024

Documento informatico firmato digitalmente ai sensi del testo unico D.P.R. 28 dicembre 2000,n. 445, del D.Lgs. 7 marzo 2005, n. 82 e norme collegate, il quale sostituisce il testo cartaceo e la firma autografa.

Numero interno di proposta: 2024AD027003

IL DIRIGENTE

Visto il Decreto Dirigenziale n. 7852 del 10.04.2024 e ss.mm.ii. con il quale sono stati approvati 13 avvisi pubblici per la concessione di finanziamenti ex art. 17 comma 1 lett. a) della L.R. 32/2002 per percorsi formativi nelle filiere Carta, Chimica-Farmaceutica, Metallurgia-siderurgia, Mezzi di trasporto, Trasporti e logistica, ICT, Marmo, Mediatico-audiovisivo, Casa e costruzioni, Moda, Turismo e beni culturali, Meccanica ed Energia, Sanità-Sociale, ed in particolare l'allegato N al citato decreto per la filiera Meccanica ed Energia, a valere sul PR FSE+ 2021-2027, e gli atti in esso citati;

Visto il Decreto Dirigenziale n. 18606 del 07.08.2024 e il relativo allegato A), parte integrante e sostanziale dell'atto, con il quale sono stati approvati gli esiti dell'istruttoria di ammissibilità, con approvazione dell'elenco delle domande di finanziamento ammesse a valutazione tecnica sul citato Avviso;

Visto il Decreto Dirigenziale n. 20316 del 09.09.2024 di nomina del Nucleo di Valutazione per i progetti presentati in risposta all'avviso sopra citato;

Preso atto dei verbali del Nucleo di valutazione, conservati agli atti del Settore, e delle relative griglie di valutazione per ciascun progetto ad essi allegate;

Richiamato il proprio verbale del 25 ottobre 2024, conservato agli atti dell'ufficio, con il quale – a seguito della rilevazione di un errore nella documentazione prodotta dal nucleo di valutazione relativamente all'importo ammissibile a finanziamento per il progetto ID 3 prot. 2654 "CICLOPE" - si è provveduto a correggere l'importo del finanziamento ammissibile per il citato progetto;

Ritenuto di approvare i verbali del Nucleo di valutazione e le relative griglie di valutazione, come rettificati dal sopracitato verbale del 25 ottobre 2024;

Valutato che i contributi concessi con il presente atto non costituiscono aiuti di Stato/de minimis ai sensi dell'articolo 31 del Regolamento (UE) n. 651/2014 della Commissione, in quanto i destinatari dei contributi non sono operatori economici, bensì persone disoccupate e inattive;

Visto l'Allegato A) contenente la "Graduatoria dei progetti per percorsi formativi nella filiera Meccanica ed Energia", stilata ai sensi dell'art. 11 dell'Avviso, nonché parte integrante e sostanziale al presente atto, che riporta, ordinandoli, i punteggi assegnati a ciascun progetto da parte del Nucleo di valutazione;

Visto l'Allegato B) contenente la " Graduatoria dei progetti per percorsi formativi nella filiera Meccanica ed Energia ammessi a finanziamento", parte integrante e sostanziale del presente atto;

Ritenuto di approvare la "Graduatoria dei progetti per percorsi formativi nella filiera Meccanica ed Energia", allegato A), nonché la " Graduatoria dei progetti per percorsi formativi nella filiera Meccanica ed Energia ammessi a finanziamento", allegato B), entrambi parte integrante e sostanziale del presente atto, secondo quanto riportato nei relativi verbali sopra citati;

Considerato altresì che, nei limiti della disponibilità finanziaria dell'avviso pari a complessivi 1.638.000,00 euro, risultano ammissibili a finanziamento progetti per 1.497.608,24 euro;

Dato atto che, come risulta dal citato Allegato A) al presente atto, in coerenza con quanto previsto dall'art. 5 dell'Avviso, al fine di garantire l'indennità di frequenza a tutti gli allievi dei percorsi

nonché la corretta applicazione delle UCS applicabili, il finanziamento pubblico concesso per alcuni progetti risulta superiore al finanziamento pubblico richiesto;

Ritenuto, inoltre, di rinviare la concessione del contributo per il progetto ID 2 "Electro- Mechanical Exellenc" – acronimo "E.M.E", presentato dal partenariato avente come capofila l'istituzione sociale privata Associazione EIDOS, che sarà finanziato successivamente all'approvazione della variazione di bilancio in via amministrativa, attualmente in corso, per l'allocazione sui capitoli del bilancio finanziario gestionale 2024-2026 recanti la corretta classificazione della spesa;

Dato atto che per il sopra citato progetto ID 2 non sorge nessuna obbligazione giuridica a carico della Regione Toscana fino al momento del perfezionamento dell'atto di variazione di bilancio e l'assunzione degli impegni di spesa;

Valutata l'effettiva esigibilità della quota di spesa prevista a carico dell'esercizio finanziario in corso, in relazione al cronoprogramma di attuazione dei progetti;

Ritenuto necessario, per quanto sopra, impegnare l'importo complessivo di 1.347.911,84 euro così come dettagliatamente indicato nell'allegato B), parte integrante e sostanziale del presente decreto, a valere sulle risorse del PR FSE+ 2021-2027 Priorità 1 "Occupazione" e nel quadro dell'attività 1.a.10 "Formazione per disoccupati" sui pertinenti capitoli del bilancio finanziario gestionale 2024-2026;

Dato atto della somma assegnata alla Regione Toscana come da Delibera di Giunta regionale n. 1016 del 12 settembre 2022 con la quale è stato preso atto del testo del Programma Regionale FSE+ 2021-2027, così come approvato dalla Commissione Europea con la Decisione di esecuzione C(2022) 6089 final del 19 agosto 2022, il relativo accertamento di entrata sarà assunto sulla base di estrazioni periodiche e comunicazione ai singoli settori competenti sul bilancio finanziario gestionale 2024-2026;

Dato atto che la copertura finanziaria delle spese imputate agli esercizi successivi al 2024 è altresì assicurata dagli stanziamenti previsti per le stesse annualità della proposta di Bilancio Finanziario Gestionale 2025/2027;

Dato, inoltre, atto che l'impegno e l'erogazione delle risorse finanziarie di cui al presente provvedimento sono comunque subordinati al rispetto dei vincoli derivanti dalle norme in materia di equilibrio di bilancio e delle disposizioni operative eventualmente stabilite dalla Giunta Regionale in materia;

Dato atto, altresì, che per gli interventi in oggetto sono stati assunti specifici CUP riportati nell'All. B), parte integrante e sostanziale del presente decreto;

Verificato che trattasi di contributo esente da ritenuta d'acconto per quanto disposto dal Regolamento (UE) 2021/1060;

Visto il D. Lgs. n. 118/2011 "Disposizioni in materia di armonizzazione dei sistemi contabili e degli schemi di bilancio delle Regioni, degli enti locali e dei loro organismi, a norma degli articoli 1 e 2 della legge 5 maggio 2009, n. 42";

Richiamato il Regolamento di contabilità D.P.G.R. n. 61/2001 del 19.12.2001 e ss.mm.ii. in quanto compatibile con il D. Lgs n. 118/2011;

Vista la Legge regionale 28 dicembre 2023, n. 48 "Legge di stabilità per l'anno 2024";

Vista la Legge Regionale n. 50 del 28/12/2023 con la quale si approva il Bilancio di Previsione 2024-2026;

Vista la Deliberazione della Giunta Regionale n. 2 del 08/01/2024 con cui viene approvato il Documento Tecnico di Accompagnamento al Bilancio di Previsione 2024-2026 e del Bilancio Finanziario Gestionale 2024-2026;

Vista la Decisione della Giunta Regionale n. 16 del 25 marzo 2019 "Linee di indirizzo per la riduzione del riaccertamento degli impegni di spesa corrente e di investimento ai sensi del D.Lgs 118/2011: modifiche alla decisione G.R. n. 16 del 15/05/2017";

Considerato che si procederà al pagamento degli importi spettanti ai beneficiari in base a quanto disposto dal presente atto, con successive note di liquidazione, secondo quanto previsto e disciplinato dalla DGR 610/2023 e ss.mm.ii., ai sensi dell'art. 44 e 45 del Regolamento emanato con DPGR n. 61/R/2001 in quanto compatibile con il D.Lgs. 118/2011 e con i principi contabili generali e applicati ad esso collegati;

Visto il D.L. 30 aprile 2019, n. 34 (Misure urgenti di crescita economica e per la risoluzione di specifiche situazioni di crisi), convertito in L. n. 58/2019, che prevede, per i soggetti di cui all'art. 35, specifici obblighi di pubblicazione delle informazioni relative a sovvenzioni, sussidi, vantaggi, contributi o aiuti, nei propri siti internet o analoghi portali digitali e nella nota integrativa al bilancio di esercizio e nell'eventuale consolidato e che il mancato rispetto di tali obblighi comporta l'applicazione di sanzioni amministrative secondo quanto previsto dalla norma citata;

DECRETA

1. di approvare i verbali del Nucleo di valutazione e le relative griglie di valutazione, come rettificati dal sopracitato verbale del 25 ottobre 2024 ;

2. di approvare l'Allegato A) contenente la "Graduatoria dei progetti per percorsi formativi nella filiera Meccanica ed Energia", stilata ai sensi dell'art. 11 dell'Avviso, nonché parte integrante e sostanziale al presente atto, che riporta, ordinandoli, i punteggi assegnati a ciascun progetto da parte del Nucleo di valutazione;

3. di approvare l'Allegato B) contenente la "Graduatoria dei progetti per percorsi formativi nella filiera Meccanica ed Energia ammessi a finanziamento", parte integrante e sostanziale del presente atto;

4. di rinviare la concessione del contributo per il progetto ID 2 "Electro- Mechanical Exellenc" – acronimo "E.M.E", presentato dal partenariato avente come capofila l'istituzione sociale privata Associazione EIDOS, che sarà finanziato successivamente all'approvazione della variazione di bilancio in via amministrativa, attualmente in corso, per l'allocazione sui capitoli del bilancio finanziario gestionale 2024-2026 recanti la corretta classificazione della spesa;

5. di dare atto che per il sopra citato progetto ID 2 non sorge nessuna obbligazione giuridica a carico della Regione Toscana fino al momento del perfezionamento dell'atto di variazione di bilancio e l'assunzione degli impegni di spesa;

6. di assegnare, per quanto sopra e sulla base di quanto stabilito dall'avviso pubblico di cui al Decreto Dirigenziale n. 7852/2024 e ss.mm.ii. le risorse finanziarie per la realizzazione dei progetti risultati ammessi a finanziamento, per le quote e secondo le modalità indicate nell'allegato B), parte integrante e sostanziale del presente atto;

7. di impegnare, per le motivazioni espresse in narrativa, l'importo complessivo di 1.347.911,84 euro così come dettagliatamente indicato nell'allegato B), parte integrante e sostanziale del presente decreto, a valere sulle risorse del del PR FSE+ 2021-2027 Priorità 1 "Occupazione" e nel quadro dell'attività 1.a.10 "Formazione per disoccupati" sui pertinenti capitoli del bilancio finanziario gestionale 2024-2026.

Avverso il seguente provvedimento è ammesso il ricorso all'Autorità Giudiziaria competente nei termini di legge.

IL DIRIGENTE

Allegati n. 2

A *Graduatoria progetti filiera Meccanica ed Energia (DD 7852/2024 e ss.mm.ii. - allegato N)*

280f49b2d44c96c94124944e64b46d4a2ac125a60d92765224cd551e5731969d

*B_* *Graduatoria progetti filiera Meccanica ed Energia (DD 7852/2024 e ss.mm.ii. - allegato N) ammessi a finanziamento*

0972671d692c2adb0317ac01475b7106a7e4971f721ac58b75f18fb822455a5f

Allegato A

Graduatoria dei progetti per percorsi formativi nella filiera Meccanica ed Energia (DD 7852/2024 e ss.mm.ii. - allegato N)

ID	n. protocollo	Titolo	Acronimo	Capofila (CF)	Partner (CF)	Punteggio criterio 1.1.1 (soglia minima: 3/9)	Punteggio macro-criteri 1, 2 e 3 (soglia minima 50/77)	Punteggio macrocriterio 4 (priorità)	Punteggio macrocriterio 5	Punteggio assegnato (soglia finanziabilità 60/100)	Finanziamento pubblico richiesto	Finanziamento pubblico ammissibile	Finanziamento pubblico concesso
2	2624/2024	Electro-Mechanical Exellence (*)	E.M.E (*)	Associazione EIDOS (01383800537) (*)	TOSTI SRL (01181900539); POLO TECNOLOGICO MANETTI PORCIATTI (92041670537)	7	62	12	8	82	€ 149.696,40	€ 149.696,40	€ 149.696,40 (*)
5	2723/2024	MeK_Start	MeK	Industria Servizi Formazione srl Unipersonale (02288930502)	DONATI SRL (01224910503); FOREDA TOSCANA APS (94108430482); PONT-TECH SCRL (01362920504); TOSCANA FORMAZIONE S.R.L. (01599870498)	7	59	15	8	82	€ 153.685,72	€ 153.685,72	€ 153.685,72
6	2746/2024	E.M.POWER	E.M.POWER	Centro di for. Prof.le Don Giulio Facibeni soc. coop sociale (06840110487)	AMBIENTE IMPRESA S.C.A.R.L. (04984310484); CALOSI MARCO E C. S.R.L. (03124500483); FUTURE SERVICE SNC (06441720486)	7	60	12	8	80	€ 191.419,52	€ 191.419,52	€ 191.419,52
1	2589/2024	TEC-MEC Formazione tecnica per il settore meccanica	TEC-MEC	Metaphora s.c. (01884450519);	PARTNER S.R.L. (01972020513); S.E.I.A. SRL (01859270512); T.&C.ME. S.R.L. DEI FRATELLI VALENTINI (02053690513)	7	58	13	8	79	€ 139.462,98	€ 139.462,98	€ 139.462,98
7	2752/2024	ASAMEC – Automazio ne e saldatura nella meccanica	ASAMEC	Toscana Formazione srl (01599870498)	ADITECH S.R.L. (01513490472); TARA SRLS (01383150453)	7	61	6	8	75	€ 174.003,92	€ 174.003,92	€ 174.003,92
3	2654/2024	Meccanica Mugello per l'eco transizione	CICLOPE	PROFORMA SOC. COO Impresa sociale (05148720484);	AMBIENTE IMPRESA S.C.A.R.L. (04984310484); CONFINDUSTRIA FIRENZE FORMAZIONE – CO.SE.FI. (05226310489); RONTINI E BONI SRL (05476690481)	7	58	8	8	74	€ 110.549,32	€ 147.880,52	€ 147.880,52

ID	n. protocollo	Titolo	Acronimo	Capofila (CF)	Partner (CF)	Punteggio criterio 1.1.1 (soglia minima: 3/9)	Punteggio macro-criteri 1, 2 e 3 (soglia minima 50/77)	Punteggio macrocriterio 4 (priorità)	Punteggio macrocriterio 5	Punteggio assegnato (soglia finanziabilità 60/100)	Finanziamento pubblico richiesto	Finanziamento pubblico ammissibile	Finanziamento pubblico concesso
4	2668/2024	Digi-Mec-Competenz e Digitali per il Settore Meccanico	DIGI-MEC	ASSOSERVIZI SRL (01075160539)	CESCOT FORMAZIONE S.R.L. (01434130538); SCUOLA EDILE GROSSETANA (92005750531); TOSTI S.R.L. (01181900539)	7	58	5	8	71	€ 151.363,64	€ 151.363,64	€ 151.363,64
10	2770/2024	Coltivare l'Eccellenz a: CrescitaeInnovazione nella filiera produttiva meccanica - energia perunfuturo sostenibile della Provincia di Pisa	COltivareEccellenzaMecEnerPI	A.FO.RI.S.MA. Impresa sociale (01535630501)	CEMES S.P.A. (00213950504); ENTE SCUOLA EDILE E CPT DELLA PROVINCIA DI PISA (93003590507); PEGASO LAVORO P.S.C.A.R.L. (01462680503)	7	55	8	8	71	€ 200.127,32	€ 200.127,32	€ 200.127,32
8	2764/2024	MEC_4.0: forMazione SaldatorE e operatore Macchine industriali	MEC _4.0	FO.RI.UM. Soc. coop (01536390501)	COPERNICO SOCIETA' CONSORTILE A RESPONSABILITA' LIMITATA (01552270504); IRON ART S.R.L. (01616760508)	5	50	12	8	70	€ 189.968,22	€ 189.968,22	€ 189.968,22
										tot	**€ 1.460.277,04**	**€ 1.497.608,24**	**€ 1.497.608,24**

(*) = L'assegnazione del contributo e l'assunzione del relativo impegno di spesa a favore del progetto con capofila una istituzione sociale privata sono subordinate all'esecutività di specifica variazione di storno in via amministrativa, al fine di allocare le risorse sui pertinenti capitoli di uscita, recanti la corretta classificazione economica della spesa.

Allegato B

Graduatoria dei progetti per percorsi formativi nella filiera Meccanica ed Energia ammessi a finanziamento (DD 7852/2024 e ss.mm.ii. - allegato N)

ID	n. protocollo	Titolo	Acronimo	Capofila (CF)	Partner (CF)	Punteggio assegnato	Finanziamento pubblico concesso	Capitoli / euro		Annualità di bilancio	PdC V livello	Prenotazione	Codice SIBEC Raggruppa-mento	CUP
5	2723/2024	MeK_Start	MeK	Industria Servizi Formazione srl Unipersonale (02288930502)	DONATI SRL (01224910503); FOREDA TOSCANA APS (94108430482); PONT-TECH SCRL (01362920504); TOSCANA FORMAZIONE S.R.L. (01599870498)	82	€ 153.685,72	64132 – PURO	€ 24.589,72	2024	U.1.04.03.99.999	2024629	369809	D24D24003400009
								64133 – PURO	€ 25.819,20			2024630		
								64134 – AVANZO	€ 11.065,37			2024906		
								64132 – PURO	€ 24.589,72	2025		2024632		
								64133 – PURO	€ 25.819,20			2024633		
								64134 – PURO	€ 11.065,37			2024634		
								64132 – PURO	€ 12.294,86	2026		2024632		
								64133 – PURO	€ 12.909,60			2024633		
								64134 – PURO	€ 5.532,68			2024634		
6	2746/2024	E.M.POWER	E.M.POWER	Centro di for. Prof.le Don Giulio Facibeni soc. coop sociale (06840110487)	AMBIENTE IMPRESA S.C.A.R.L. (04984310484); CALOSI MARCO E C. S.R.L. (03124500483); FUTURE SERVICE SNC (06441720486)	80	€ 191.419,52	64132 – PURO	€ 30.627,12	2024	U.1.04.03.99.999	2024629	369810	D14D24007480009
								64133 – PURO	€ 32.158,48			2024630		
								64134 – AVANZO	€ 13.782,21			2024906		
								64132 – PURO	€ 30.627,12	2025		2024632		
								64133 – PURO	€ 32.158,48			2024633		
								64134 – PURO	€ 13.782,21			2024634		
								64132 – PURO	€ 15.313,56	2026		2024632		
								64133 – PURO	€ 16.079,24			2024633		
								64134 – PURO	€ 6.891,10			2024634		
1	2589/2024	TEC-MEC Formazione tecnica per il settore meccanica	TEC-MEC	Metaphora s.c. (01884450519);	PARTNER S.R.L. (01972020513); S.E.I.A. SRL (01859270512); T.&C.ME. S.R.L. DEI FRATELLI VALENTINI (02053690513)	79	€ 139.462,98	64132 – PURO	€ 22.314,08	2024	U.1.04.03.99.999	2024629	369799	D14D24007490009
								64133 – PURO	€ 23.429,78			2024630		
								64134 – AVANZO	€ 10.041,33			2024906		
								64132 – PURO	€ 22.314,08	2025		2024632		
								64133 – PURO	€ 23.429,78			2024633		
								64134 – PURO	€ 10.041,33			2024634		
								64132 – PURO	€ 11.157,04	2026		2024632		
								64133 – PURO	€ 11.714,89			2024633		
								64134 – PURO	€ 5.020,67			2024634		

ID	n. protocollo	Titolo	Acronimo	Capofila (CF)	Partner (CF)	Punteggio assegnato	Finanziamento pubblico concesso	Capitoli / euro		Annualità di bilancio	PdC V livello	Prenotazione	Codice SIBEC Raggruppa-mento	CUP
7	2752/2024	ASAMEC – Automazio ne e saldatura nella meccanica	ASAMEC	Toscana Formazione srl (01599870498)	ADITECH S.R.L. (01513490472); TARA SRLS (01383150453)	75	€ 174.003,92	64132 – PURO	€ 27.840,63	2024	U.1.04.03.99.999	2024629	369811	D94D24003470009
								64133 – PURO	€ 29.232,66			2024630		
								64134 – AVANZO	€ 12.528,28			2024906		
								64132 – PURO	€ 27.840,63	2025		2024632		
								64133 – PURO	€ 29.232,66			2024633		
								64134 – PURO	€ 12.528,28			2024634		
								64132 – PURO	€ 13.920,31	2026		2024632		
								64133 – PURO	€ 14.616,33			2024633		
								64134 – PURO	€ 6.264,14			2024634		
3	2654/2024	Meccanica Mugello per l'eco transizione	CICLOPE	PROFORMA SOC. COO Impresa sociale (05148720484);	AMBIENTE IMPRESA S.C.A.R.L. (04984310484); CONFINDUSTRIA FIRENZE FORMAZIONE – CO.SE.FI. (05226310489); RONTINI E BONI SRL (05476690481)	74	€ 147.880,52	64132 – PURO	€ 23.660,88	2024	U.1.04.03.99.999	2024629	369806	D64D24003610009
								64133 – PURO	€ 24.843,93			2024630		
								64134 – AVANZO	€ 10.647,40			2024906		
								64132 – PURO	€ 23.660,88	2025		2024632		
								64133 – PURO	€ 24.843,93			2024633		
								64134 – PURO	€ 10.647,40			2024634		
								64132 – PURO	€ 11.830,44	2026		2024632		
								64133 – PURO	€ 12.421,96			2024633		
								64134 – PURO	€ 5.323,70			2024634		
4	2668/2024	Digi-Mec-Competenz e Digitali per il Settore Meccanico	DIGI-MEC	ASSOSERVIZI SRL (01075160539)	CESCOT FORMAZIONE S.R.L. (01434130538); SCUOLA EDILE GROSSETANA (92005750531); TOSTI S.R.L. (01181900539)	71	€ 151.363,64	64132 – PURO	€ 24.218,18	2024	U.1.04.03.99.999	2024629	369807	D54D24006780009
								64133 – PURO	€ 25.429,09			2024630		
								64134 – AVANZO	€ 10.898,19			2024906		
								64132 – PURO	€ 24.218,18	2025		2024632		
								64133 – PURO	€ 25.429,09			2024633		
								64134 – PURO	€ 10.898,18			2024634		
								64132 – PURO	€ 12.109,09	2026		2024632		
								64133 – PURO	€ 12.714,55			2024633		
								64134 – PURO	€ 5.449,09			2024634		

ID	n. protocollo	Titolo	Acronimo	Capofila (CF)	Partner (CF)	Punteggio assegnato	Finanziamento pubblico concesso	Capitoli / euro		Annualità di bilancio	PdC V livello	Prenotazione	Codice SIBEC Raggruppa-mento	CUP
10	2770/2024	Coltivare l'Eccellenza: CrescitaeInnovazione nella filiera produttiva meccanica - energia perunfuturo sostenibile della Provincia di Pisa	COltiva reEccellenzaMe cEnerPI	A.FO.RI.S.MA. Impresa sociale (01535630501)	CEMES S.P.A. (00213950504); ENTE SCUOLA EDILE E CPT DELLA PROVINCIA DI PISA (93003590507); PEGASO LAVORO P.S.C.A.R.L. (01462680503)	71	€ 200.127,32	64132 – PURO	€ 32.020,37	2024	U.1.04.03.99.999	2024629	369813	D54D24006790009
								64133 – PURO	€ 33.621,39			2024630		
								64134 – AVANZO	€ 14.409,17			2024906		
								64132 – PURO	€ 32.020,37	2025		2024632		
								64133 – PURO	€ 33.621,39			2024633		
								64134 – PURO	€ 14.409,17			2024634		
								64132 – PURO	€ 16.010,19	2026		2024632		
								64133 – PURO	€ 16.810,69			2024633		
								64134 – PURO	€ 7.204,58			2024634		
8	2764/2024	MEC_4.0: forMazione SaldatorE e operatore Macchine industriali	MEC _4.0	FO.RI.UM. Soc. coop (01536390501)	COPERNICO SOCIETA' CONSORTILE A RESPONSABILITA' LIMITATA (01552270504); IRON ART S.R.L. (01616760508)	70	€ 189.968,22	64132 – PURO	€ 30.394,92	2024	U.1.04.03.99.999	2024629	369812	D54D24006800009
								64133 – PURO	€ 31.914,66			2024630		
								64134 – AVANZO	€ 13.677,71			2024906		
								64132 – PURO	€ 30.394,92	2025		2024632		
								64133 – PURO	€ 31.914,66			2024633		
								64134 – PURO	€ 13.677,71			2024634		
								64132 – PURO	€ 15.197,46	2026		2024632		
								64133 – PURO	€ 15.957,33			2024633		
								64134 – PURO	€ 6.838,85			2024634		

tot. € 1.347.911,84 **tot. € 1.347.911,84**

REGIONE TOSCANA

DIREZIONE ISTRUZIONE, FORMAZIONE, RICERCA E LAVORO

SETTORE FORMAZIONE PER L'INSERIMENTO LAVORATIVO

Responsabile di settore Gabriele GRONDONI

Incarico: DECR. DIRIG. CENTRO DIREZIONALE n. 10143 del 14-05-2024

Decreto soggetto a controllo di regolarità amministrativa e contabile ai sensi della DGR n. 521/2024

Numero adozione: 24569 - Data adozione: 31/10/2024

Oggetto: PR FSE+ 2021-2027 - DD 7852/2024 e ss.mm.ii. - Avviso pubblico per la concessione di finanziamenti ex art. 17 comma 1 lett. a) della L.R. 32/2002 per percorsi formativi nella filiera Moda. Approvazione graduatoria e assunzione impegni di spesa

Il presente atto è pubblicato sul BURT ai sensi degli articoli 4, 5 e 5 bis della l.r. 23/2007 e sulla banca dati degli atti amministrativi della Giunta regionale ai sensi dell'art.18 della l.r. 23/2007.

Il presente atto è pubblicato in Amministrazione Trasparente ai sensi articolo 26 comma 2 Dlgs 33/2013

Data certificazione e pubblicazione in banca dati ai sensi L.R. 23/2007 e ss.mm.: 08/11/2024

Documento informatico firmato digitalmente ai sensi del testo unico D.P.R. 28 dicembre 2000,n. 445, del D.Lgs. 7 marzo 2005, n. 82 e norme collegate, il quale sostituisce il testo cartaceo e la firma autografa.

Numero interno di proposta: 2024AD027207

IL DIRIGENTE

Visto il Decreto Dirigenziale n. 7852 del 10.04.2024 e ss.mm.ii. con il quale sono stati approvati 13 avvisi pubblici per la concessione di finanziamenti ex art. 17 comma 1 lett. a) della L.R. 32/2002 per percorsi formativi nelle filiere Carta, Chimica-Farmaceutica, Metallurgia-siderurgia, Mezzi di trasporto, Trasporti e logistica, ICT, Marmo, Mediatico-audiovisivo, Casa e costruzioni, Moda, Turismo e beni culturali, Meccanica ed Energia, Sanità-Sociale, ed in particolare l'allegato L al citato decreto per la filiera Moda, a valere sul PR FSE+ 2021-2027, e gli atti in esso citati;

Visto il Decreto Dirigenziale n. 21067 del 17.09.2024 e il relativo allegato A), parte integrante e sostanziale dell'atto, con il quale sono stati approvati gli esiti dell'istruttoria di ammissibilità, con approvazione dell'elenco delle domande di finanziamento ammesse a valutazione tecnica sul citato Avviso;

Visto il Decreto Dirigenziale n. 21305 del 20.09.2024 di nomina del Nucleo di Valutazione per i progetti presentati in risposta all'avviso sopra citato;

Preso atto dei verbali del Nucleo di valutazione, conservati agli atti del Settore, e delle relative griglie di valutazione per ciascun progetto ad essi allegate;

Ritenuto di approvare i verbali del Nucleo di valutazione e le relative griglie di valutazione;

Valutato che i contributi concessi con il presente atto non costituiscono aiuti di Stato/de minimis ai sensi dell'articolo 31 del Regolamento (UE) n. 651/2014 della Commissione, in quanto i destinatari dei contributi non sono operatori economici, bensì persone disoccupate e inattive;

Visto l'Allegato A) contenente la "Graduatoria dei progetti per percorsi formativi nella filiera Moda", stilata ai sensi dell'art. 11 dell'Avviso, nonché parte integrante e sostanziale al presente atto, che riporta, ordinandoli, i punteggi assegnati a ciascun progetto da parte del Nucleo di valutazione;

Visto l'Allegato B) contenente la " Graduatoria dei progetti per percorsi formativi nella filiera Moda ammessi a finanziamento", parte integrante e sostanziale del presente atto;

Ritenuto di approvare la "Graduatoria dei progetti per percorsi formativi nella filiera Moda", allegato A), nonché la " Graduatoria dei progetti per percorsi formativi nella filiera Moda ammessi a finanziamento", allegato B), entrambi parte integrante e sostanziale del presente atto, secondo quanto riportato nei relativi verbali sopra citati;

Considerato altresì che, nei limiti della disponibilità finanziaria dell'avviso pari a complessivi 5.616.000,00 euro, risultano ammissibili a finanziamento progetti per 1.691.994,22 euro;

Dato altresì atto che, come risulta dal citato Allegato A) al presente atto, in coerenza con quanto previsto dall'art. 5 dell'Avviso, al fine di garantire l'indennità di frequenza a tutti gli allievi dei percorsi nonché la corretta applicazione delle UCS applicabili, il finanziamento pubblico concesso per alcuni progetti risulta superiore al finanziamento pubblico richiesto;

Ritenuto, inoltre, di rinviare la concessione del contributo per il progetto ID 3 "Formazione tecnica per la moda" – acronimo "FormaTecMo", presentato dal partenariato avente come capofila l'istituzione sociale privata POLIMODA, che sarà finanziato successivamente all'approvazione della variazione di bilancio in via amministrativa, attualmente in corso, per l'allocazione sui capitoli del bilancio finanziario gestionale 2024-2026 recanti la corretta classificazione della spesa;

Dato atto che per il sopra citato progetto ID 3 non sorge nessuna obbligazione giuridica a carico della Regione Toscana fino al momento del perfezionamento dell'atto di variazione di bilancio e l'assunzione degli impegni di spesa;

Valutata, inoltre, l'effettiva esigibilità della quota di spesa prevista a carico dell'esercizio finanziario in corso, in relazione al cronoprogramma di attuazione dei progetti;

Ritenuto necessario, per quanto sopra, impegnare l'importo complessivo di 1.549.918,90 euro così come dettagliatamente indicato nell'allegato B), parte integrante e sostanziale del presente decreto, a valere sulle risorse del PR FSE+ 2021-2027 Priorità 1 "Occupazione" e nel quadro dell'attività 1.a.10 "Formazione per disoccupati" sui pertinenti capitoli del bilancio finanziario gestionale 2024-2026;

Dato atto della somma assegnata alla Regione Toscana come da Delibera di Giunta regionale n. 1016 del 12 settembre 2022 con la quale è stato preso atto del testo del Programma Regionale FSE+ 2021-2027, così come approvato dalla Commissione Europea con la Decisione di esecuzione C(2022) 6089 final del 19 agosto 2022, il relativo accertamento di entrata sarà assunto sulla base di estrazioni periodiche e comunicazione ai singoli settori competenti sul bilancio finanziario gestionale 2024-2026;

Dato atto che la copertura finanziaria delle spese imputate agli esercizi successivi al 2024 è altresì assicurata dagli stanziamenti previsti per le stesse annualità della proposta di Bilancio Finanziario Gestionale 2025/2027;

Dato, inoltre, atto che l'impegno e l'erogazione delle risorse finanziarie di cui al presente provvedimento sono comunque subordinati al rispetto dei vincoli derivanti dalle norme in materia di equilibrio di bilancio e delle disposizioni operative eventualmente stabilite dalla Giunta Regionale in materia;

Dato atto, altresì, che per gli interventi in oggetto sono stati assunti specifici CUP riportati nell'All. B), parte integrante e sostanziale del presente decreto;

Verificato che trattasi di contributo esente da ritenuta d'acconto per quanto disposto dal Regolamento (UE) 2021/1060;

Visto il D. Lgs. n. 118/2011 "Disposizioni in materia di armonizzazione dei sistemi contabili e degli schemi di bilancio delle Regioni, degli enti locali e dei loro organismi, a norma degli articoli 1 e 2 della legge 5 maggio 2009, n. 42";

Richiamato il Regolamento di contabilità D.P.G.R. n. 61/2001 del 19.12.2001 e ss.mm.ii. in quanto compatibile con il D. Lgs n. 118/2011;

Vista la Legge regionale 28 dicembre 2023, n. 48 "Legge di stabilità per l'anno 2024";

Vista la Legge Regionale n. 50 del 28/12/2023 con la quale si approva il Bilancio di Previsione 2024-2026;

Vista la Deliberazione della Giunta Regionale n. 2 del 08/01/2024 con cui viene approvato il Documento Tecnico di Accompagnamento al Bilancio di Previsione 2024-2026 e del Bilancio Finanziario Gestionale 2024-2026;

Vista la Decisione della Giunta Regionale n. 16 del 25 marzo 2019 "Linee di indirizzo per la riduzione del riaccertamento degli impegni di spesa corrente e di investimento ai sensi del D.Lgs 118/2011: modifiche alla decisione G.R. n. 16 del 15/05/2017";

Considerato che si procederà al pagamento degli importi spettanti ai beneficiari in base a quanto disposto dal presente atto, con successive note di liquidazione, secondo quanto previsto e disciplinato dalla DGR 610/2023 e ss.mm.ii., ai sensi dell'art. 44 e 45 del Regolamento emanato con DPGR n. 61/R/2001 in quanto compatibile con il D.Lgs. 118/2011 e con i principi contabili generali e applicati ad esso collegati;

Visto il D.L. 30 aprile 2019, n. 34 (Misure urgenti di crescita economica e per la risoluzione di specifiche situazioni di crisi), convertito in L. n. 58/2019, che prevede, per i soggetti di cui all'art. 35, specifici obblighi di pubblicazione delle informazioni relative a sovvenzioni, sussidi, vantaggi, contributi o aiuti, nei propri siti internet o analoghi portali digitali e nella nota integrativa al bilancio di esercizio e nell'eventuale consolidato e che il mancato rispetto di tali obblighi comporta l'applicazione di sanzioni amministrative secondo quanto previsto dalla norma citata;

DECRETA

1. di approvare i verbali del Nucleo di valutazione e le relative griglie di valutazione;

2. di approvare l'Allegato A) contenente la "Graduatoria dei progetti per percorsi formativi nella filiera Moda", stilata ai sensi dell'art. 11 dell'Avviso, nonché parte integrante e sostanziale al presente atto, che riporta, ordinandoli, i punteggi assegnati a ciascun progetto da parte del Nucleo di valutazione;

3. di approvare l'Allegato B) contenente la "Graduatoria dei progetti per percorsi formativi nella filiera Moda ammessi a finanziamento", parte integrante e sostanziale del presente atto;

4. di rinviare la concessione del contributo per il progetto ID 3 "Formazione tecnica per la moda" – acronimo "FormaTecMo", presentato dal partenariato avente come capofila l'istituzione sociale privata POLIMODA, che sarà finanziato successivamente all'approvazione della variazione di bilancio in via amministrativa, attualmente in corso, per l'allocazione sui capitoli del bilancio finanziario gestionale 2024-2026 recanti la corretta classificazione della spesa;

5. di dare atto che per il sopra citato progetto ID 3 non sorge nessuna obbligazione giuridica a carico della Regione Toscana fino al momento del perfezionamento dell'atto di variazione di bilancio e l'assunzione degli impegni di spesa;

6. di assegnare, per quanto sopra e sulla base di quanto stabilito dall'avviso pubblico di cui al Decreto Dirigenziale n. 7852/2024 e ss.mm.ii. le risorse finanziarie per la realizzazione dei progetti risultati ammessi a finanziamento, per le quote e secondo le modalità indicate nell'allegato B), parte integrante e sostanziale del presente atto;

7. di impegnare, per le motivazioni espresse in narrativa, l'importo complessivo di 1.549.918,90 euro così come dettagliatamente indicato nell'allegato B), parte integrante e sostanziale del presente decreto, a valere sulle risorse del del PR FSE+ 2021-2027 Priorità 1 "Occupazione" e nel quadro

dell'attività 1.a.10 "Formazione per disoccupati" sui pertinenti capitoli del bilancio finanziario gestionale 2024-2026.

Avverso il seguente provvedimento è ammesso il ricorso all'Autorità Giudiziaria competente nei termini di legge.

IL DIRIGENTE

Allegati n. 2

A *Graduatoria progetti filiera Moda (DD 7852/2024 e ss.mm.ii. - allegato L)*

7a122da62bf0dbce93aac8b6e1de3244154bb51b541ac3e7ab2ddb832aaa7c9a

B *Graduatoria progetti filiera Moda (DD 7852/2024 e ss.mm.ii. - allegato L) ammessi a finanziamenyo*

1becbaffb15e1378960b1acbf0f096339814c3e635d9b90c8ea0f248744a6e5b

Allegato A

Graduatoria dei progetti per percorsi formativi nella filiera Moda (DD 7852/2024 e ss.mm.ii. - allegato L)

ID	n. protocollo	Titolo	Acronimo	Capofila (CF)	Partner (CF)	Punteggio criterio 1.1.1 (soglia minima: 3/9)	Punteggio macro-criteri 1, 2 e 3 (soglia minima 50/77)	Punteggio macrocriterio 4 (priorità)	Punteggio macrocriterio 5	Punteggio assegnato (soglia finanziabilità 60/100)	Finanziamento pubblico richiesto	Finanziamento pubblico ammissibile	Finanziamento pubblico concesso
10	2750/2024	MOD.ECO. 24 – MODa ECO friendly nel settore pellecalzature	MODECO 24	FO.RI.UM. SOCIETA' COOPERATIVA (01536390501)	DERMACOLOR S.R.L. (00697230506); PO.TE.CO. S.C.R.L. (01579410505)	7	56	14	8	78	€ 147.880,52	€ 147.880,52	€ 147.880,52
9	2740/2024	LABORATORI DI COMPETENZE PER IL SETTORE MODA E LA VALORIZZAZIONE DEL MADE IN ITALY	FASHION_LAB	SISTEMA FORMAZIONE & SERVIZI AVANZATI - SOCIETA' A RESPONSABILITA' LIMITATA (02139540518)	ARTI 21 SRL (06721780481); MONNALISA SPA (01163300518); LA FABBRICA DELLE IDEE S.R.L. (02199840519); FONDAZIONE ARTE DELLA SETA LISIO (00423890482)	7	56	12	8	76	€ 174.003,92	€ 174.003,92	€ 174.003,92
6	2713/2024	Boutique-Amministrazione e vendita per ia filiera moda	BOUTIQUE	TOSCANA FORMAZIONE S.R.L. (01599870498)	@cute look abbigliamento; PITAGORA SOCIETÀ A RESPONSABILITÀ LIMITATA TRAINING CENTER (01471450526); FORMAIMPRESA SURL (05861720489)	7	55	12	6	73	€ 162.393,52	€ 162.393,52	€ 162.393,52
1	2662/2024	Ottimizzazione delle risorse e delle tecnologie nel settore conciario	ACCORT	ADECCO FORMAZIONE SRL (13081080155)	P.G.C. SRL (00197270507); SOTTOVUOTO REMO S.R.L (00143540508) A.S.S.A SOCIETÀ COOPERATIVA CONSORTILE (00915100507); PIERAGNOLI 1974 (02107640506)	7	53	10	8	71	€ 134.818,82	€ 134.818,82	€ 134.818,82
2	2664/2024	MODA JOB	MODA JOB	CENTRO DI FORMAZIONE SCUOLA LAVORO SOCIETA' A RESPONSABILITA' LIMITATA, IN SIGLA CSL SRL (01409250519)	PMI SOLUTION di Lingria Valentina	7	50	13	6	69	€ 135.503,80	€ 139.172,72	€ 139.172,72

ID	n. protocollo	Titolo	Acronimo	Capofila (CF)	Partner (CF)	Punteggio criterio 1.1.1 (soglia minima: 3/9)	Punteggio macro-criteri 1, 2 e 3 (soglia minima 50/77)	Punteggio macrocriterio 4 (priorità)	Punteggio macrocriterio 5	Punteggio assegnato (soglia finanziabilità 60/100)	Finanziamento pubblico richiesto	Finanziamento pubblico ammissibile	Finanziamento pubblico concesso	
7	2718/2024	Formazione Moda Accessori Pelletteria	FORMAP	ASSOSERVIZI SRL (01508740519)	GRUPPO FRANGIPANI S.R.L. SOCIO UNICO (01976020519); CNA FORMAZIONE S.R.L. UNIPERSONALE SERVIZI SPECIALI PER L'AZIENDA (02057960516); CONFARTIGIANATO AREZZO FORMAZIONE S.R.L. (02296790518)	5	55	5	8	68	€ 139.172,72	€ 139.172,72	€ 139.172,72	
12	2774/2024	Slow Fashion-Percorsi di formazione nel settore della moda	SLOW FASHION	ZEFIRO SOCIETA' COOPERATIVA SOCIALE (02116650462)	TERRA DI TUTTI SRL IMPRESA SOCIALE (02517320467)	7	56	6	6	68	€ 165.296,12	€ 165.296,12	€ 165.296,12	
11	2754/2024	Fashion Skills-Formazione qualificata nel settore moda	FASHION SKILLS	TOSCANA FORMAZIONE S.R.L. (01599870498)	Lavatura Industriale La Fonte Spa (01507420485); FONDAZIONE CONSERVATORIO SAN GIOVANNI BATTISTA (80000870479)	5	55	8	6	67	€ 176.906,52	€ 176.906,52	€ 176.906,52	
3	2677/2024	Formazione tecnica per la moda (*)	FormaTecMo (*)	POLIMODA (94015750485) (*)	ROBAN'S PRODUZIONE SRL (01555330503)	7	55	3	8	66	€ 144.397,40	€ 142.075,32	€ 142.075,32	(*)
5	2712/2024	Grosseto Fashion - Promozione e vendita nella filiera moda	Grosseto Fashion	CENTRO ASSISTENZA TECNICA ASCOM MAREMMA S.R.L. (92044170535)	ASCOMSERVICE SRL (01404250530); HEIMAT SERVIZI AMBIENTALI SOCIETA' COOPERATIVA (00986210532); TOSCANA FORMAZIONE S.R.L. (01599870498)	7	56	3	6	65	€ 162.393,52	€ 162.393,52	€ 162.393,52	
8	2733/2024	SALES	SALES	ACCADEMIA I SANTINI S.R.L (04289440481)	CREATIVE LAB SRL (06249130482)	7	50	5	8	63	€ 124.305,60	€ 147.880,52	€ 147.880,52	
										tot	**€ 1.667.072,46**	**€ 1.691.994,22**	**€ 1.691.994,22**	

(*) = L'assegnazione del contributo e l'assunzione del relativo impegno di spesa a favore del progetto con capofila una istituzione sociale privata sono subordinate all'esecutività di specifica variazione di storno in via amministrativa, al fine di allocare le risorse sui pertinenti capitoli di uscita, recanti la corretta classificazione economica della spesa.

Allegato B

Graduatoria dei progetti per percorsi formativi nella filiera Moda (DD 7852/2024 e ss.mm.ii. - allegato L)

n. protocollo	Titolo	Acronimo	Capofila (CF)	Partner (CF)	Punteggio assegnato	Finanziamento pubblico concesso	Capitoli / euro		Annualità di bilancio	PdC V livello	Prenotazione	Codice SIBEC Raggruppa-mento	CUP
2750/2024	MOD.ECO. 24 – MODa ECO friendly nel settore pellecalzature	MODECO 24	FO.RI.UM. SOCIETA' COOPERATIVA (01536390501)	DERMACOLOR S.R.L. (00697230506); PO.TE.CO. S.C.R.L. (01579410505)	78	€ 147.880,52	64132 – PURO	€ 23.660,88	2024	U.1.04.03.99.999	2024629	370033	D54D24006880009
							64133 – PURO	€ 24.843,93			2024630		
							64134 – AVANZO	€ 10.647,40			2024906		
							64132 – PURO	€ 23.660,88	2025		2024632		
							64133 – PURO	€ 24.843,93			2024633		
							64134 – PURO	€ 10.647,40			2024634		
							64132 – PURO	€ 11.830,44	2026		2024632		
							64133 – PURO	€ 12.421,96			2024633		
							64134 – PURO	€ 5.323,70			2024634		
2740/2024	LABORATORI DI COMPETENZE PER IL SETTORE MODA E LA VALORIZZAZIONE DEL MADE IN ITALY	FASHION_ LAB	SISTEMA FORMAZIONE & SERVIZI AVANZATI - SOCIETA' A RESPONSABILITA' LIMITATA (02139540518)	ARTI 21 SRL (06721780481); MONNALISA SPA (01163300518); LA FABBRICA DELLE IDEE S.R.L. (02199840519); FONDAZIONE ARTE DELLA SETA LISIO (00423890482)	76	€ 174.003,92	64132 – PURO	€ 27.840,63	2024	U.1.04.03.99.999	2024629	370051	D24D24003470009
							64133 – PURO	€ 29.232,66			2024630		
							64134 – AVANZO	€ 12.528,28			2024906		
							64132 – PURO	€ 27.840,63	2025		2024632		
							64133 – PURO	€ 29.232,66			2024633		
							64134 – PURO	€ 12.528,28			2024634		
							64132 – PURO	€ 13.920,31	2026		2024632		
							64133 – PURO	€ 14.616,33			2024633		
							64134 – PURO	€ 6.264,14			2024634		
2713/2024	Boutique-Amministrazione e vendita per la filiera moda	BOUTIQUE	TOSCANA FORMAZIONE S.R.L. (01599870498)	@cute look abbigliamento; PITAGORA SOCIETÀ A RESPONSABILITÀ LIMITATA TRAINING CENTER (01471450526); FORMAIMPRESA SURL (05861720489)	73	€ 162.393,52	64132 – PURO	€ 25.982,96	2024	U.1.04.03.99.999	2024629	370057	D14D24007570009
							64133 – PURO	€ 27.282,11			2024630		
							64134 – AVANZO	€ 11.692,34			2024906		
							64132 – PURO	€ 25.982,96	2025		2024632		
							64133 – PURO	€ 27.282,11			2024633		
							64134 – PURO	€ 11.692,33			2024634		
							64132 – PURO	€ 12.991,48	2026		2024632		
							64133 – PURO	€ 13.641,06			2024633		
							64134 – PURO	€ 5.846,17			2024634		

n. protocollo	Titolo	Acronimo	Capofila (CF)	Partner (CF)	Punteggio assegnato	Finanziamento pubblico concesso	Capitoli / euro		Annualità di bilancio	PdC V livello	Prenotazione	Codice SIBEC Raggruppa-mento	CUP
2662/2024	Ottimizzazione delle risorse e delle tecnologie nel settore conciario	ACCORT	ADECCO FORMAZIONE SRL (13081080155)	P.G.C. SRL (00197270507); SOTTOVUOTO REMO S.R.L (00143540508) A.S.S.A SOCIETÀ COOPERATIVA CONSORTILE (00915100507); PIERAGNOLI 1974 (02107640506)	71	€ 134.818,82	64132 – PURO	€ 21.571,01	2024	U.1.04.03.99.999	2024629	370061	D54D24006890009
							64133 – PURO	€ 22.649,56			2024630		
							64134 – AVANZO	€ 9.706,96			2024906		
							64132 – PURO	€ 21.571,01	2025		2024632		
							64133 – PURO	€ 22.649,56			2024633		
							64134 – PURO	€ 9.706,96			2024634		
							64132 – PURO	€ 10.785,50	2026		2024632		
							64133 – PURO	€ 11.324,78			2024633		
							64134 – PURO	€ 4.853,48			2024634		
2664/2024	MODA JOB	MODA JOB	CENTRO DI FORMAZIONE SCUOLA LAVORO SOCIETA' A RESPONSABILITA' LIMITATA, IN SIGLA CSL SRL (01409250519)	PMI SOLUTION di Lingria Valentina	69	€ 139.172,72	64132 – PURO	€ 22.267,63	2024	U.1.04.03.99.999	2024629	370063	D14D24007580009
							64133 – PURO	€ 23.381,02			2024630		
							64134 – AVANZO	€ 10.020,44			2024906		
							64132 – PURO	€ 22.267,63	2025		2024632		
							64133 – PURO	€ 23.381,02			2024633		
							64134 – PURO	€ 10.020,44			2024634		
							64132 – PURO	€ 11.133,82	2026		2024632		
							64133 – PURO	€ 11.690,51			2024633		
							64134 – PURO	€ 5.010,21			2024634		
2718/2024	Formazione Moda Accessori Pelletteria	FORMAP	ASSOSERVIZI SRL (01508740519)	GRUPPO FRANGIPANI S.R.L. SOCIO UNICO (01976020519); CNA FORMAZIONE S.R.L. UNIPERSONALE SERVIZI SPECIALI PER L'AZIENDA (02057960516); CONFARTIGIANATO AREZZO FORMAZIONE S.R.L. (02296790518)	68	€ 139.172,72	64132 – PURO	€ 22.267,63	2024	U.1.04.03.99.999	2024629	370065	D14D24007590009
							64133 – PURO	€ 23.381,02			2024630		
							64134 – AVANZO	€ 10.020,44			2024906		
							64132 – PURO	€ 22.267,63	2025		2024632		
							64133 – PURO	€ 23.381,02			2024633		
							64134 – PURO	€ 10.020,44			2024634		
							64132 – PURO	€ 11.133,82	2026		2024632		
							64133 – PURO	€ 11.690,51			2024633		
							64134 – PURO	€ 5.010,21			2024634		
2774/2024	Slow Fashion-Percorsi di formazione nel settore della moda	SLOW FASHION	ZEFIRO SOCIETA' COOPERATIVA SOCIALE (02116650462)	TERRA DI TUTTI SRL IMPRESA SOCIALE (02517320467)	68	€ 165.296,12	64132 – PURO	€ 26.447,38	2024	U.1.04.03.99.999	2024629	370066	D64D24003680009
							64133 – PURO	€ 27.769,75			2024630		
							64134 – AVANZO	€ 11.901,32			2024906		
							64132 – PURO	€ 26.447,38	2025		2024632		
							64133 – PURO	€ 27.769,75			2024633		
							64134 – PURO	€ 11.901,32			2024634		
							64132 – PURO	€ 13.223,69			2024632		

n. protocollo	Titolo	Acronimo	Capofila (CF)	Partner (CF)	Punteggio assegnato	Finanziamento pubblico concesso	Capitoli / euro		Annualità di bilancio	PdC V livello	Prenotazione	Codice SIBEC Raggruppa-mento	CUP
							64133 – PURO	€ 13.884,87	2026		2024633		
							64134 – PURO	€ 5.950,66			2024634		
2754/2024	Fashion Skills-Formazione qualificata nel settore moda	FASHION SKILLS	TOSCANA FORMAZIONE S.R.L. (01599870498)	Lavatura Industriale La Fonte Spa (01507420485); FONDAZIONE CONSERVATORIO SAN GIOVANNI BATTISTA (80000870479)	67	€ 176.906,52	64132 – PURO	€ 28.305,04	2024	U.1.04.03.99.999	2024629	370067	D84D24004640009
							64133 – PURO	€ 29.720,30			2024630		
							64134 – AVANZO	€ 12.737,27			2024906		
							64132 – PURO	€ 28.305,04	2025		2024632		
							64133 – PURO	€ 29.720,30			2024633		
							64134 – PURO	€ 12.737,27			2024634		
							64132 – PURO	€ 14.152,52	2026		2024632		
							64133 – PURO	€ 14.860,15			2024633		
							64134 – PURO	€ 6.368,63			2024634		
2712/2024	Grosseto Fashion - Promozione e vendita nella filiera moda	Grosseto Fashion	CENTRO ASSISTENZA TECNICA ASCOM MAREMMA S.R.L. (92044170535)	ASCOMSERVICE SRL (01404250530); HEIMAT SERVIZI AMBIENTALI SOCIETA' COOPERATIVA (00986210532); TOSCANA FORMAZIONE S.R.L. (01599870498)	65	€ 162.393,52	64132 – PURO	€ 25.982,96	2024	U.1.04.03.99.999	2024629	370068	D54D24006910009
							64133 – PURO	€ 27.282,11			2024630		
							64134 – AVANZO	€ 11.692,34			2024906		
							64132 – PURO	€ 25.982,96	2025		2024632		
							64133 – PURO	€ 27.282,11			2024633		
							64134 – PURO	€ 11.692,33			2024634		
							64132 – PURO	€ 12.991,48	2026		2024632		
							64133 – PURO	€ 13.641,06			2024633		
							64134 – PURO	€ 5.846,17			2024634		
2733/2024	SALES	SALES	ACCADEMIA I SANTINI S.R.L (04289440481)	CREATIVE LAB SRL (06249130482)	63	€ 147.880,52	64132 – PURO	€ 23.660,88	2024	U.1.04.03.99.999	2024629	370069	D74D24003940009
							64133 – PURO	€ 24.843,93			2024630		
							64134 – AVANZO	€ 10.647,40			2024906		
							64132 – PURO	€ 23.660,88	2025		2024632		
							64133 – PURO	€ 24.843,93			2024633		
							64134 – PURO	€ 10.647,40			2024634		
							64132 – PURO	€ 11.830,44	2026		2024632		
							64133 – PURO	€ 12.421,96			2024633		
							64134 – PURO	€ 5.323,70			2024634		

tot. € 1.549.918,90 **tot. € 1.549.918,90**

REGIONE TOSCANA

DIREZIONE ISTRUZIONE, FORMAZIONE, RICERCA E LAVORO

SETTORE EDUCAZIONE E ISTRUZIONE

Responsabile di settore Sara MELE

Incarico: DECR. DIRIG. CENTRO DIREZIONALE n. 10143 del 14-05-2024

Decreto soggetto a controllo di regolarità amministrativa e contabile ai sensi della DGR n. 521/2024

Numero adozione: 24585 - Data adozione: 07/11/2024

Oggetto: PR Toscana FSE+ 2021/2027. Avviso pubblico finalizzato a promuovere l'attivazione di percorsi formativi da parte delle amministrazioni comunali per la promozione della qualità del sistema integrato 0-6 - anno educativo e scolastico 2024/2025 - azione pad 2.f.14. Assegnazione dei contributi

Il presente atto è pubblicato sul BURT ai sensi degli articoli 4, 5 e 5 bis della l.r. 23/2007 e sulla banca dati degli atti amministrativi della Giunta regionale ai sensi dell'art.18 della l.r. 23/2007.

Il presente atto è pubblicato in Amministrazione Trasparente ai sensi articolo 26 comma 2 Dlgs 33/2013

Data certificazione e pubblicazione in banca dati ai sensi L.R. 23/2007 e ss.mm.: 11/11/2024

Documento informatico firmato digitalmente ai sensi del testo unico D.P.R. 28 dicembre 2000,n. 445, del D.Lgs. 7 marzo 2005, n. 82 e norme collegate, il quale sostituisce il testo cartaceo e la firma autografa.

Numero interno di proposta: 2024AD027644

LA DIRIGENTE

Visti:

- la Legge regionale 26 luglio 2002, n. 32 “Testo unico della normativa della Regione Toscana in materia di educazione, istruzione, orientamento, formazione professionale e lavoro”;
- il D.P.G.R. 41/r 2013 “Regolamento di attuazione dell’articolo 4 bis della legge regionale 26 luglio 2002, n. 32” in materia di servizi educativi per la prima infanzia;
- la risoluzione 21 ottobre 2020, n. 1, con la quale il Consiglio regionale ha approvato il programma di governo 2020 – 2025;
- il Programma Regionale di Sviluppo 2021-2025, adottato con risoluzione del Consiglio Regionale n. 239 del 27 luglio 2023;
- il Documento di economia e finanza (DEFR) 2024, approvato con Deliberazione del Consiglio Regionale n. 60 del 27 luglio 2023, nonché la Nota di aggiornamento al DEFR 2024, approvata con Deliberazione del Consiglio regionale n. del 2 ottobre 2024, ed in particolare l'allegato B nel quale al progetto n. 12 Successo scolastico, formazione di qualità ed educazione alla cittadinanza, è stabilito che la Regione:
  - – favorisca l’apprendimento e la qualità della didattica fin dalla prima infanzia, anche in una prospettiva di continuità educativa;
  - ponga in essere azioni di sostegno e sviluppo del sistema regionale dei servizi educativi per la prima infanzia in armonizzazione con il piano di azione nazionale per il sistema di educazione prescolare 0-6 anni;
- il Regolamento (UE) 2021/1057 del Parlamento europeo e del Consiglio, del 24 giugno 2021, che istituisce il Fondo sociale europeo Plus (FSE+) e che abroga il regolamento (UE) n. 1296/2013;
- il Regolamento (UE) 2021/1058 del Parlamento europeo e del Consiglio, del 24 giugno 2021, relativo al Fondo europeo di sviluppo regionale e al Fondo di coesione;
- il Regolamento (UE) n. 2021/1060 del Parlamento europeo e del Consiglio del del 24 giugno 2021, recante le disposizioni comuni applicabili anche al Fondo sociale europeo Plus;
- la Decisione di esecuzione della Commissione C(2022) 6089 final del 19 agosto 2022 che approva il Programma "PR Toscana FSE+ 2021-2027" per il sostegno del Fondo Sociale Europeo nell’ambito dell’obiettivo "Investimenti a favore dell'occupazione e della crescita" per la Regione Toscana in Italia;
- la Delibera della Giunta Regionale n. 1016 del 12 settembre 2022 con la quale è stato preso atto del testo del Programma Regionale FSE+ 2021-2027 così come approvato dalla Commissione Europea con la sopra citata Decisione;
- la Delibera della Giunta Regionale n. 122 del 20 febbraio 2023 e ss.mm.ii. con la quale è stato approvato il Provvedimento Attuativo di Dettaglio (PAD) del Programma Regionale FSE+ 2021-2027;
- i Criteri di Selezione delle operazioni da ammettere al cofinanziamento del Fondo Sociale Europeo nella programmazione 2021-2027 approvati dal Comitato di Sorveglianza nella seduta del 18 novembre 2022;
- la Decisione di Giunta Regionale n. 4 del 07/04/2014 con la quale sono state approvate le “Direttive per la definizione della procedura di approvazione dei bandi per l’erogazione di finanziamenti”;
- la Decisione n.12 del 29/01/2024 e successive modificazioni e integrazioni, che approva il “Cronoprogramma 2024 - 2026 dei bandi e delle procedure di evidenza pubblica a valere sulle risorse europee”;
- la Delibera della Giunta Regionale n. 998 del 2/9/2024 con la quale sono stati approvati gli elementi essenziali dell'avviso pubblico finalizzato a promuovere l’attivazione di percorsi formativi da parte delle amministrazioni comunali per la promozione della qualità del sistema integrato 0-6 per l’anno educativo e scolastico 2024/2025;

- il Decreto Dirigenziale n. 20580 del 10/9/2024 con il quale si è proceduto all'approvazione di un avviso regionale finalizzato a promuovere l'attivazione di percorsi formativi da parte delle amministrazioni comunali per la promozione della qualità del sistema integrato 0-6 per l'anno educativo e scolastico 2024/2025, mettendo a disposizione risorse per complessivi € 1.500.000,00;
- il Decreto Dirigenziale n. 23162 del 17/10/2024 con il quale si è provveduto alla nomina del nucleo di valutazione dei progetti di cui al D.D. n. 20580/2024;

Vista l'istruttoria del nucleo di valutazione sui progetti pervenuti entro la scadenza prevista dal bando regionale, con l'attribuzione dei punteggi stabiliti all'articolo 10 del bando stesso;

Verificato che tutti i progetti presentati dalle amministrazioni comunali hanno raggiunto il punteggio minimo di 60/100 e per tale ragione possono essere ammessi a contributo;

Ritenuto opportuno, per quanto sopra esposto:

- approvare la graduatoria dei progetti presentati dalle amministrazioni comunali di cui all'allegato A, parte integrante e sostanziale del presente provvedimento;
- assegnare alle amministrazioni comunali riportate nell'allegato B, parte integrante e sostanziale del presente provvedimento, i contributi regionali per complessivi € 1.488.801,60, finalizzati alla realizzazione di percorsi formativi, attivati da parte delle amministrazioni comunali, nell'ottica dello sviluppo di pratiche educative di qualità nell'ambito del sistema integrato 0-6 (di cui fanno parte i servizi educativi per la prima infanzia e le scuole dell'infanzia) , anche in attuazione di quanto previsto dal D.P.G.R. 41/r 2013;
- assumere i seguenti impegni di spesa sul bilancio regionale, a valere sulle risorse del PR FSE+2021/2027 - Asse 2 - Attivita' 2.f.14, per complessivi 1.488.801,60 euro, così come dettagliatamente indicato nell'allegato B parte integrante e sostanziale del presente atto, a valere sul bilancio finanziario gestionale 2024/2026, esercizi 2024 e 2025:

<u>Anno 2024: € 744.400,80 come segue:</u>
- € 297.760,32 sul capitolo 64377 (puro) a valere sulla prenotazione 20242035, di cui € 269.871,80 cod. V livello Piano dei Conti U.1.04.01.02.003 Trasferimenti correnti a Comuni e 27.888,52 cod. V livello Piano dei Conti U.1.04.01.02.005 Trasferimenti correnti a Unioni di Comuni;
- € 312.648,34 sul capitolo 64378 (puro) a valere sulla prenotazione 20242036, di cui € 283.365,39 cod. V livello Piano dei Conti U.1.04.01.02.003 Trasferimenti correnti a Comuni e 29.282,95 cod. V livello Piano dei Conti U.1.04.01.02.005 Trasferimenti correnti a Unioni di Comuni;
- € 133.992,14 sul capitolo 64379 (puro) a valere sulla prenotazione 20242037, di cui € 121.442,31 cod. V livello Piano dei Conti U.1.04.01.02.003 Trasferimenti correnti a Comuni e 12.549,83 cod. V livello Piano dei Conti U.1.04.01.02.005 Trasferimenti correnti a Unioni di Comuni;

<u>Anno 2025: € 744.400,80, di cui:</u>
- € 297.760,32 sul capitolo 64377 (puro) a valere sulla prenotazione 20242035, di cui € 269.871,80 cod. V livello Piano dei Conti U.1.04.01.02.003 Trasferimenti correnti a Comuni e 27.888,52 cod. V livello Piano dei Conti U.1.04.01.02.005 Trasferimenti correnti a Unioni di Comuni;
- € 312.648,34 sul capitolo 64378 (puro) a valere sulla prenotazione 20242036, di cui € 283.365,39 cod. V livello Piano dei Conti U.1.04.01.02.003 Trasferimenti correnti a Comuni e 29.282,95 cod. V livello Piano dei Conti U.1.04.01.02.005 Trasferimenti correnti a Unioni di Comuni;
- € 133.992,14 sul capitolo 64379 (puro) a valere sulla prenotazione 20242037, di cui € 121.442,31 cod. V livello Piano dei Conti U.1.04.01.02.003 Trasferimenti correnti a

Comuni e 12.549,83 cod. V livello Piano dei Conti U.1.04.01.02.005 Trasferimenti correnti a Unioni di Comuni;

Dato atto che l'avviso regionale approvato con il presente provvedimento si avvale delle risorse disponibili sul PR FSE+ Toscana 2021/2027 -PRIORITA' ISTRUZIONE E FORMAZIONE – Azione PAD 2.f.14;

Dato atto che l'impegno delle risorse finanziarie coinvolte è comunque subordinato al rispetto dei vincoli derivanti dalle norme in materia di equilibrio di bilancio delle regioni e delle disposizioni operative eventualmente stabilite dalla Giunta regionale in materia;

Valutato che i contributi concessi con l'atto in oggetto non costituiscono aiuti di Stato/de minimis in quanto gli interventi sono riferiti a quanto disciplinato dalla L.R. n. 32/2002, dalla normativa del FSC e del PR FSE+ Toscana 2021/2027 e dai successivi provvedimenti attuativi;

Dato atto che ai sensi del D.lgs. n. 118/2011e della Circolare prot. n. 305395 del 07/06/2018 della Direzione Programmazione e Bilancio, gli allineamenti delle scritture contabili sui correlati capitoli di entrata verrà effettuato sulla base di estrazioni periodiche e comunicazione ai singoli settori competenti sul bilancio finanziario gestionale 2024/2026";

Dato atto che la copertura finanziaria delle spese imputate agli esercizi successivi al 2024 è altresì assicurata dagli stanziamenti previsti per le stesse annualità della proposta di Bilancio Finanziario Gestionale 2025/2027;

Dato atto che si tratta di contributi da non assoggettare a ritenuta d'acconto in quanto le somme si riferiscono a finanziamenti a carico di programmi comunitari e quindi esenti in base al REG. UE 1060/2021 art. 74 c.1;

Richiamato il D.lgs 118/2011 Disposizioni in materia di armonizzazione dei sistemi contabili e degli schemi di bilancio delle Regioni, degli enti locali e dei loro organismi, a norma degli articoli 1 e 2 della legge 5 maggio 2009 n. 42;

Vista la L.R. n. 1/2015 avente ad oggetto "Disposizioni in materia di programmazione economica e finanziaria regionale e relative procedure contabili;

Richiamato il Regolamento di contabilità D.P.G.R. n. 61/R/2001 del 19/12/2001 e ss.mm.ii. In quanto compatibile con il D.Lgs n. 118/2011;

VISTA la L.R. del 28 dicembre 2023, n. 50 " Bilancio di previsione finanziario 2024 – 2026";

VISTA la D.G.R. n. 2 del 8 gennaio 2024 "Approvazione del Documento Tecnico di Accompagnamento al bilancio di previsione 2024-2026 e del Bilancio Finanziario Gestionale 2024-2026";

DECRETA

1. di procedere, per le motivazioni espresse in narrativa, con riferimento a quanto previsto dalla deliberazione della G.R. n. 998 del 02-09-2024 e dai successivi Decreti Dirigenziali n. 20580 del 10/9/2024 e n. 23162 del 17/10/2024:

- all'approvazione della graduatoria dei progetti di cui all'allegato A, parte integrante e sostanziale del presente provvedimento;

- all’assegnazione alle amministrazioni comunali riportate nell’allegato B, parte integrante e sostanziale del presente provvedimento, dei contributi regionali per complessivi € 1.488.801,60, finalizzati alla realizzazione di percorsi formativi, attivati da parte delle amministrazioni comunali, nell’ottica dello sviluppo di pratiche educative di qualità nell’ambito del sistema integrato 0-6 (di cui fanno parte i servizi educativi per la prima infanzia e le scuole dell’infanzia) , anche in attuazione di quanto previsto dal D.P.G.R. 41/r 2013;
- all’assunzione dei seguenti impegni di spesa sul bilancio regionale, a valere sulle risorse del PR FSE+2021/2027 - Asse 2 - Attivita' 2.f.14, per complessivi 1.488.801,60 euro, così come dettagliatamente indicato nell’allegato B parte integrante e sostanziale del presente atto, a valere sul bilancio finanziario gestionale 2024/2026, esercizi 2024 e 2025:

Anno 2024: € 744.400,80 come segue:
- € 297.760,32 sul capitolo 64377 (puro) a valere sulla prenotazione 20242035, di cui € 269.871,80 cod. V livello Piano dei Conti U.1.04.01.02.003 Trasferimenti correnti a Comuni e 27.888,52 cod. V livello Piano dei Conti U.1.04.01.02.005 Trasferimenti correnti a Unioni di Comuni;
- € 312.648,34 sul capitolo 64378 (puro) a valere sulla prenotazione 20242036, di cui € 283.365,39 cod. V livello Piano dei Conti U.1.04.01.02.003 Trasferimenti correnti a Comuni e 29.282,95 cod. V livello Piano dei Conti U.1.04.01.02.005 Trasferimenti correnti a Unioni di Comuni;
- € 133.992,14 sul capitolo 64379 (puro) a valere sulla prenotazione 20242037, di cui € 121.442,31 cod. V livello Piano dei Conti U.1.04.01.02.003 Trasferimenti correnti a Comuni e 12.549,83 cod. V livello Piano dei Conti U.1.04.01.02.005 Trasferimenti correnti a Unioni di Comuni;

Anno 2025: € 744.400,80, di cui:
- € 297.760,32 sul capitolo 64377 (puro) a valere sulla prenotazione 20242035, di cui € 269.871,80 cod. V livello Piano dei Conti U.1.04.01.02.003 Trasferimenti correnti a Comuni e 27.888,52 cod. V livello Piano dei Conti U.1.04.01.02.005 Trasferimenti correnti a Unioni di Comuni;
- € 312.648,34 sul capitolo 64378 (puro) a valere sulla prenotazione 20242036, di cui € 283.365,39 cod. V livello Piano dei Conti U.1.04.01.02.003 Trasferimenti correnti a Comuni e 29.282,95 cod. V livello Piano dei Conti U.1.04.01.02.005 Trasferimenti correnti a Unioni di Comuni;
- € 133.992,14 sul capitolo 64379 (puro) a valere sulla prenotazione 20242037, di cui € 121.442,31 cod. V livello Piano dei Conti U.1.04.01.02.003 Trasferimenti correnti a Comuni e 12.549,83 cod. V livello Piano dei Conti U.1.04.01.02.005 Trasferimenti correnti a Unioni di Comuni;

2. di precisare che i Codici Unici di Progetto sono quelli dettagliatamente indicati nell’allegato B al presente atto;

3. di liquidare i contributi di cui al presente provvedimento, con successivi atti di liquidazione ai sensi degli art. 44 e 45 del Regolamento n. 61/R del 2001 in quanto compatibile con il D.Lgs. n. 118/2011, dietro presentazione della documentazione prevista dall'avviso pubblico in oggetto;

4. di dare atto che l'avviso regionale di cui al presente provvedimento si avvale delle risorse disponibili sul PR FSE+2021/2027 - Asse 2 - Attivita' 2.f.14;

5. di dare atto che l'impegno delle risorse finanziarie coinvolte è comunque subordinato al rispetto dei vincoli derivanti dalle norme in materia di equilibrio di bilancio delle regioni e delle disposizioni operative eventualmente stabilite dalla Giunta regionale in materia;

6. di precisare altresì che ulteriori disposizioni operative di dettaglio in merito alle modalità di gestione e rendicontazione, potranno essere successivamente comunicate dallo scrivente Settore ai Comuni che avranno presentato i progetti.

Avverso il presente provvedimento è ammesso il ricorso nei confronti dell'autorità giudiziaria competente per legge nei relativi termini.

La Dirigente

Allegati n. 2

A *graduatoria*
835d9c1687bace0215a21b1aa4132f9b49a87aa0b0c640dfdbd46e06e7e29266

B *Contributi assegnati e impegni di spesa*
b02d6b5324b4644750f8b48ddcec5f34c1fd850c3cc47f82deeb93601a06e9af

Allegato A

Griglia valutazione	➤ Qualità e coerenza progettuale 30-60 punti							➤ Innovazione/trasferibilità 10-20 punti			➤ Soggetti coinvolti 0-10 punti			➤ Valutazione economica 0-10 punti:		
Progetto afferente alla Conferenza zonale:	a) Chiarezza espositiva	b) Completezza e univocità delle informazioni	c) Coerenza degli obiettivi formativi e progettuali con quanto previsto in avviso	d) Chiarezza e coerenza dell'analisi di contesto, dell'analisi dei fabbisogni, delle modalità di informazione	e) Destinatari / partecipanti	f) Architettura del progetto (Coerenza interna, definizione degli obiettivi formativi e progettuali, completezza delle informazioni fornite, ecc.)	**Tot. 1° criterio**	a) Innovatività in termini di metodologie didattiche, procedure e strumenti di attuazione del progetto	b) Meccanismi di diffusione del idea progettuale e/o dei risultati (disseminazione)	**Tot. 2° criterio**	a) Esperienza maturata dai soggetti attuatori nell'ambito della stessa tipologia di intervento proposta o affine	b) Qualità del partenariato: quadro organizzativo del partenariato (in termini di ruoli, compiti e funzioni di ciascun partner) e rete di relazioni	**Tot. 3° criterio**	a) Qualità e completezza della proposta rispetto al costo totale	**Tot. 4° criterio**	**Totale punti**
Val di Chiana Senese	9	9	9	9	5	15	**56**	9	9	**18**	5	5	**10**	10	**10**	**94**
Val di Chiana Aretina	9	9	9	9	5	13	**54**	9	9	**18**	5	5	**10**	10	**10**	**92**
Firenze	9	9	9	9	5	14	**55**	8	8	**16**	5	5	**10**	10	**10**	**91**
Grossetana	9	9	9	9	5	13	**54**	9	8	**17**	5	5	**10**	10	**10**	**91**
Empolese	9	9	9	8	5	14	**54**	8	8	**16**	5	5	**10**	10	**10**	**90**
Livornese	9	9	9	8	5	12	**52**	9	9	**18**	5	5	**10**	10	**10**	**90**
Valdarno Inferiore	9	9	9	9	5	13	**54**	8	8	**16**	5	5	**10**	10	**10**	**90**
Valdarno e Valdisieve	9	9	8	8	5	14	**53**	8	8	**16**	5	5	**10**	10	**10**	**89**
Valdera	8	8	8	8	5	14	**51**	9	9	**18**	5	5	**10**	10	**10**	**89**
Fiorentina Nord-Ovest	8	8	8	8	5	14	**51**	9	8	**17**	5	5	**10**	10	**10**	**88**
Bassa Val di Cecina	9	8	8	8	5	14	**52**	8	8	**16**	5	5	**10**	10	**10**	**88**
Valdarno	9	8	8	8	5	13	**51**	8	8	**16**	5	5	**10**	10	**10**	**87**
Val di Cornia	9	8	8	8	5	13	**51**	8	8	**16**	5	5	**10**	10	**10**	**87**
Val di Nievole	8	8	8	8	5	14	**51**	8	8	**16**	5	5	**10**	10	**10**	**87**
Senese	8	8	8	8	5	14	**51**	8	8	**16**	5	5	**10**	10	**10**	**87**
Lunigiana	8	8	7	8	5	14	**50**	8	8	**16**	5	5	**10**	10	**10**	**86**
Pisana	8	8	8	8	5	13	**50**	8	8	**16**	5	5	**10**	10	**10**	**86**
Pratese	8	8	8	8	5	13	**50**	8	8	**16**	5	5	**10**	10	**10**	**86**
Mugello	8	8	8	8	5	13	**50**	7	8	**15**	5	5	**10**	10	**10**	**85**
Aretina	8	8	8	7	5	12	**48**	8	8	**16**	5	5	**10**	10	**10**	**84**
Alta Val d'Elsa	8	8	8	8	5	13	**50**	7	7	**14**	5	5	**10**	10	**10**	**84**
Piana di Lucca	8	7	7	7	5	12	**46**	8	8	**16**	5	5	**10**	10	**10**	**82**
Pistoiese	8	8	7	7	5	13	**48**	7	7	**14**	5	5	**10**	10	**10**	**82**
Fiorentina Sud-Est	7	7	7	7	5	14	**47**	7	7	**14**	5	5	**10**	10	**10**	**81**
Val di Cecina	7	7	7	7	5	14	**47**	7	7	**14**	5	5	**10**	10	**10**	**81**
Versilia	7	7	7	7	5	12	**45**	7	8	**15**	5	5	**10**	10	**10**	**80**
Colline dell'Albegna	7	7	7	7	5	12	**45**	7	7	**14**	5	5	**10**	10	**10**	**79**
Valle del Serchio	7	7	7	7	5	12	**45**	7	7	**14**	5	5	**10**	10	**10**	**79**
Amiata - Val d'Orcia	7	7	7	7	4	13	**40**	7	7	**14**	5	5	**10**	10	**10**	**74**
Elba	6	6	6	6	5	11	**40**	6	6	**12**	5	5	**10**	10	**10**	**72**
Casentino	6	6	6	6	5	10	**39**	6	6	**12**	5	5	**10**	10	**10**	**71**
Val Tiberina	6	6	6	6	3	12	**39**	6	6	**12**	5	5	**10**	10	**10**	**71**
Colline Metallifere	6	6	6	6	4	11	**39**	6	6	**12**	5	5	**10**	10	**10**	**71**
Apuane	6	6	6	6	4	10	**38**	6	6	**12**	5	5	**10**	10	**10**	**70**

Allegato B

PR	Conferenza zonale per l'educazione e l'istruzione	Amministrazione comunale beneficiaria dei contributi	Cod Sibec	CUP	N° Partecipanti	Contributi assegnati	Impegno Cap. 64377 annualità 2024	Impegno Cap. 64378 annualità 2024	Impegno Cap. 64379 annualità 2024	Impegno Cap. 64377 annualità 2025	Impegno Cap. 64378 annualità 2025	Impegno Cap. 64379 annualità 2025
AR	Aretina	Comune Di Arezzo	47	B11I24000390006	101	53.550,20	10.710,04	11.245,54	4.819,52	10.710,04	11.245,54	4.819,52
AR	Casentino	Unione Dei Comuni Montani Del Casentino	5377	D31I24000380006	25	13.255,00	2.651,00	2.783,55	1.192,95	2.651,00	2.783,55	1.192,95
AR	Val di Chiana Aretina	Comune Di Cortona	62	B71I24000360006	41	21.738,20	4.347,64	4.565,02	1.956,44	4.347,64	4.565,02	1.956,44
AR	Valdarno aretino	Comune Di Montevarchi	70	E71I24000280006	79	41.885,80	8.377,16	8.796,02	3.769,72	8.377,16	8.796,02	3.769,72
AR	Valtiberina	Comune Di Sansepolcro	78	H61I24000340006	21	11.134,20	2.226,84	2.338,18	1.002,08	2.226,84	2.338,18	1.002,08
FI	Empolese-Valdelsa	Comune Di Empoli	97	C71I24000260006	142	75.288,40	15.057,68	15.810,56	6.775,96	15.057,68	15.810,56	6.775,96
FI	Fiorentina	Comune Di Firenze	100	H11I24000500006	297	157.469,40	31.493,88	33.068,57	14.172,25	31.493,88	33.068,57	14.172,25
FI	Fiorentina Nord-ovest	Comune Di Sesto Fiorentino	127	B91I24000660006	179	94.905,80	18.981,16	19.930,22	8.541,52	18.981,16	19.930,22	8.541,52
FI	Fiorentina Sud-est	Comune Di Greve In Chianti	104	I51I24000460006	101	53.550,20	10.710,04	11.245,54	4.819,52	10.710,04	11.245,54	4.819,52
FI	Mugello	Unione Montana Dei Comuni Del Mugello	5392	J61I24000460006	50	26.510,00	5.302,00	5.567,10	2.385,90	5.302,00	5.567,10	2.385,90
FI	Valdarno e Valdisieve	Unione Di Comuni Valdarno E Valdisieve	4487	E31I24000400006	29	15.375,80	3.075,16	3.228,92	1.383,82	3.075,16	3.228,92	1.383,82
GR	Colline dell'Albegna	Comune Di Manciano	147	H81I24000520006	30	15.906,00	3.181,20	3.340,26	1.431,54	3.181,20	3.340,26	1.431,54
GR	Colline Metallifere	Comune Di Follonica	142	C31I24000480006	34	18.026,80	3.605,36	3.785,63	1.622,41	3.605,36	3.785,63	1.622,41
GR	Grossetana	Comune Di Grosseto	144	F51I24000390006	74	39.234,80	7.846,96	8.239,31	3.531,13	7.846,96	8.239,31	3.531,13
LI	Bassa Val di Cecina	Comune Di Rosignano Marittimo	178	F31I24000450006	47	24.919,40	4.983,88	5.233,07	2.242,75	4.983,88	5.233,07	2.242,75
LI	Elba	Comune Di Portoferraio	175	F91I24000370006	22	11.664,40	2.332,88	2.449,52	1.049,80	2.332,88	2.449,52	1.049,80
LI	Livornese	Comune Di Livorno	170	J41I24000550006	129	68.395,80	13.679,16	14.363,12	6.155,62	13.679,16	14.363,12	6.155,62
LI	Val di Cornia	Comune Di Piombino	173	H71I24000550006	33	17.496,60	3.499,32	3.674,29	1.574,69	3.499,32	3.674,29	1.574,69
LU	Piana di Lucca	Comune Di Lucca	198	J61I24000450006	133	70.516,60	14.103,32	14.808,49	6.346,49	14.103,32	14.808,49	6.346,49
LU	Valle del Serchio	Comune Di Barga	184	C11I24000330006	32	16.966,40	3.393,28	3.562,94	1.526,98	3.393,28	3.562,94	1.526,98
LU	Versilia	Comune Di Camaiore	186	D31I24000390006	108	57.261,60	11.452,32	12.024,94	5.153,54	11.452,32	12.024,94	5.153,54
MS	Apuane	Comune Di Massa	226	C61I24000470006	93	49.308,60	9.861,72	10.354,81	4.437,77	9.861,72	10.354,81	4.437,77
MS	Lunigiana	Unione Di Comuni Montana Lunigiana	53194	D31I24000370006	30	15.906,00	3.181,20	3.340,26	1.431,54	3.181,20	3.340,26	1.431,54
PI	Pisana	Comune Di Cascina	241	C51I24000360006	150	79.530,00	15.906,00	16.701,30	7.157,70	15.906,00	16.701,30	7.157,70
PI	Val di Cecina	Comune Di Volterra	272	H91I24000620006	18	9.543,60	1.908,72	2.004,16	858,92	1.908,72	2.004,16	858,92
PI	Valdarno inferiore	Comune Di San Miniato	265	D21I24000440006	62	32.872,40	6.574,48	6.903,20	2.958,52	6.574,48	6.903,20	2.958,52
PI	Valdera	Unione Valdera	3071	H81I24000530006	111	58.852,20	11.770,44	12.358,96	5.296,70	11.770,44	12.358,96	5.296,70
PO	Pratese	Comune Di Prato	118	C31I24000470006	203	107.630,60	21.526,12	22.602,43	9.686,75	21.526,12	22.602,43	9.686,75
PT	Pistoiese	Comune Di Pistoia	287	C51I24000350006	131	69.456,20	13.891,24	14.585,80	6.251,06	13.891,24	14.585,80	6.251,06
PT	Val di Nievole	Comune Di Montecatini Terme	284	B21I24000390006	93	49.308,60	9.861,72	10.354,81	4.437,77	9.861,72	10.354,81	4.437,77
SI	Alta Val d'Elsa	Comune Di Poggibonsi	315	D51I24000320006	49	25.979,80	5.195,96	5.455,76	2.338,18	5.195,96	5.455,76	2.338,18
SI	Amiata Val d'Orcia	Unione Dei Comuni Amiata Val D'Orcia	5391	J31I24000550006	18	9.543,60	1.908,72	2.004,16	858,92	1.908,72	2.004,16	858,92
SI	Senese	Comune Di Monteroni D'Arbia	311	D61I24000380006	102	54.080,40	10.816,08	11.356,88	4.867,24	10.816,08	11.356,88	4.867,24
SI	Val di chiana Senese	Comune Di Sinalunga	326	E71I24000270006	41	21.738,20	4.347,64	4.565,02	1.956,44	4.347,64	4.565,02	1.956,44
	Totali				**2.808**	**1.488.801,60**	**297.760,32**	**312.648,34**	**133.992,14**	**297.760,32**	**312.648,34**	**133.992,14**

SviluppoToscana S.p.A.

DECRETO DEL DIRETTORE OPERATIVO

N. 139 DEL 30/10/2024

OGGETTO: BANDO PUBBLICO FINALIZZATO AL MIGLIORAMENTO DELLA QUALITÀ DELL'ARIA NEI COMUNI DELLA "PIANA LUCCHESE" TRAMITE LA DISMISSIONE DI GENERATORI DI CALORE INQUINANTI E SOSTITUZIONE CON NUOVI IMPIANTI ALIMENTATI CON FONTI ENERGETICHE RINNOVABILI (FER)

Contributi a favore di cittadini residenti nei comuni Altopascio, Buggiano, Capannori, Chiesina Uzzanese, Lucca, Massa e Cozzile, Monsummano Terme, Montecarlo, Montecatini Terme, Pescia, Pieve a Nievole, Ponte Buggianese, Porcari, Uzzano.

Approvazione Graduatoria Domande presentate nel mese di Settembre 2024

Allegati:

- Elenco delle domande ammesse e finanziate – di cui all'Allegato A)
- Elenco delle domande non ammesse – di cui all'Allegato B)

Responsabile di Gestione dell'Organismo Intermedio (Sviluppo Toscana S.p.A.): Dott.ssa Francesca Lorenzini

Estensore: Dott.ssa Francesca Lorenzini

Pubblicità/Pubblicazione: Atto soggetto a pubblicazione limitatamente all'Allegato A) (PBURT/BD)

Atto soggetto a pubblicazione sul sito di SVILUPPO TOSCANA S.p.A. nella sezione "Società trasparente"

IL DIRETTORE OPERATIVO

Richiamati:

• la legge regionale 21 maggio 2008, n. 28, da ultimo modificata con la L.R. n. 01/2023, relativa all'acquisizione della partecipazione azionaria nella Società Sviluppo Italia Toscana s.c.p.a. da parte della Regione Toscana e trasformazione nella società Sviluppo Toscana S.p.A.;

• il Decreto del Presidente della Giunta Regionale n. 139 del 09 agosto 2023 con il quale si è provveduto alla designazione dei componenti del Consiglio di Amministrazione di Sviluppo Toscana S.p.A.;

• il Verbale dell'Assemblea dell'11 agosto 2023 con il quale si è provveduto a nominare i Componenti del Consiglio di Amministrazione e il Presidente di Sviluppo Toscana S.p.A.;

• lo Statuto di Sviluppo Toscana S.p.A.;

• il verbale del Consiglio di Amministrazione del 13 settembre 2023 con il quale si è provveduto a conferire al Direttore Operativo, Dott. Orazio Figura, alcune opportune deleghe gestionali, tra le quali quella relativa all'approvazione degli elenchi dei richiedenti beneficio ammessi/non ammessi agli aiuti di Regione Toscana in conformità alle previsioni dei relativi Bandi, nonché gli atti di approvazione di variazione di progetti e quelli di accollo in nome e per conto delle Regione Toscana;

• la procura notarile del 20/02/2024 con la quale vengono conferiti al Dott. Orazio Figura i poteri previsti nei verbali del Consiglio di Amministrazione del 07 novembre 2023 e del 30 gennaio 2024;

Vista la Delibera di Giunta regionale n. 148 del 20/02/2023 "Aggiornamento dell'Elenco delle attività da affidare alla società in house Sviluppo Toscana S.p.A. nell'annualità 2023 e approvazione degli Elenchi Attività 2024 e 2025 ai sensi dell'Art. 3 bis, comma 2, lett. c) della L.R. 28/2008, nonché approvazione ai sensi dell'art. 3 bis., comma 3, della L.R. 28/2008 dello schema di nuova Convenzione-Quadro";

Visto la Delibera di Giunta regionale n. 1283 del 06/11/2023 avente ad oggetto "Attività di Sviluppo Toscana S.p.A. espressione dell'assenso preventivo sul bilancio economico di previsione 2023-2025, sul piano di attività 2023 con proiezione al 2024 -2025, e sul piano della qualità della prestazione organizzativa PQPO 2023-2025, nonché approvazione della relazione finale PQPO 2022 (L.r. 28/2008)" dal quale risulta al punto 2 della programmazione regionale l'attività n. 30 di "gestione dei bandi qualità dell'aria;

Vista la Disposizione Organizzativa approvata con Decreto dell'Amministratore Unico n. 143 del 20 luglio 2023, aggiornata con Disposizione Organizzativa approvata con Delibera del Consiglio di Amministrazione del 7 novembre 2023, la quale individua l'articolazione organizzativa per Aree Strategiche di Attività dell'Organismo Intermedio Sviluppo Toscana S.p.A. in relazione alle attività connesse alla gestione del POR FESR 2021- 2027, assegnando in particolare alla Dott.ssa Francesca Lorenzini, nell'ambito dell'Area denominata "A.O. SUPPORTO PROGRAMMAZIONE REGIONALE FONDI SIE ed EXTRA FONDI SIE", la responsabilità dell'Unità Operativa GESTIONE FONDI SIE REGIME AIUTO (RdG-RA) e dell'Unità Operativa GESTIONE BANDI EXTRA FONDI SIE;

Visti la Direttiva 2008/50/CE del Parlamento europeo e del Consiglio del 21 maggio 2008 relativa alla qualità dell'aria ambiente e per un'aria più pulita in Europa e il Decreto legislativo 13 agosto 2010 n. 155 (Attuazione della direttiva 2008/50/CE relativa alla qualità dell'aria ambiente e per un'aria più pulita in Europa);

Viste altresì la legge regionale 11 marzo 2010 n. 9 (Norme in materia di qualità dell'aria ambiente) e la legge regionale 10 dicembre 2019, n. 74 (Disposizioni urgenti per il rispetto nel territorio della Toscana degli obblighi previsti dal decreto legislativo 13 agosto 2010, n. 155 di attuazione della direttiva 2008/50/CE relativa alla qualità dell'aria ambiente) e s.m.i;

Premesso

- che presso alcune zone ed agglomerati del territorio regionale continuano a registrarsi superamenti dei valori limite di qualità dell'aria per il materiale particolato PM10 ed per il biossido di azoto NO2;
- che la Corte di giustizia dell'Unione europea ha accertato, ai sensi dell'art. 258 del Trattato sul funzionamento dell'Unione europea (TFUE), l'inadempienza della Repubblica italiana al diritto dell'Unione per il mancato rispetto dei valori limite stabiliti nell'Allegato XI della direttiva 2008/50/CE con sentenza del 10 novembre 2020 per il materiale particolato PM10 (P.I. 2014/2147 - Causa C-644/18);
- che la zona del territorio regionale che non risulta tuttora rispettare i valori limite per il materiale particolato PM10 è la IT0909 Zona Valdarno Pisano e Piana Lucchese, in particolare i quattordici comuni dell'area di superamento "Piana lucchese", identificata dal D.Lgs. 155/2010, rappresentati dalla stazione di LU-Capannori;

Preso atto che nonostante i positivi effetti prodotti dalle politiche regionali realizzate dal 2010 a oggi in materia di qualità dell'aria, che hanno indotto un progressiva diminuzione delle zone di superamento dei valori limite e dell'entità dei superamenti per il PM10, il 10 novembre 2020 la Corte di giustizia dell'Unione europea ha stabilito, ai sensi dell'art. 258 del TFUE, l'inadempienza della Repubblica Italia e dunque la Regione Toscana, insieme allo Stato, è chiamata ad ottemperare alla sentenza ponendo in essere provvedimenti, azioni e misure capaci di far sì che il periodo di

superamento dei valori limite previsti dalla normativa sia il più breve possibile;

Vista la Deliberazione del 2 dicembre 2019 n. 1487 (Approvazione schema accordo di programma con il Ministero dell'ambiente per l'adozione di misure per il miglioramento della qualità dell'aria nella Regione Toscana) che approva il testo dell'Accordo di Programma, all'interno del quale sono programmate una serie di misure comuni, da porre in essere, in concorso con quelle previste dalle norme vigenti, nel quadro di un'azione coordinata e congiunta, nei settori maggiormente responsabili di emissioni inquinanti, ai fini del miglioramento della qualità dell'aria ambiente e del contrasto all'inquinamento atmosferico;

Vista la necessità per l'annualità 2024 di pubblicare avvisi pubblici regionali per procedere più rapidamente nell'attuazione di quanto previsto alle lettere e-bis) dell'Atto integrativo all'accordo di programma del 2020 con il Ministero sottoscritto l'8 agosto 2023 – intervento Casa a "zero emissioni" (codice CUP D61G23000150001);

Vista la Deliberazione di Giunta regionale del 23 ottobre 2023 n. 1242 che approva "Elementi essenziali per l'adozione di bandi pubblici per il miglioramento della qualità dell'aria ambiente per l'assegnazione di contributi a favore di cittadini residenti nei quattordici Comuni appartenenti all'area di superamento "Piana Lucchese" per risorse pari ad Euro 6.000.000,00 per il bando (Allegato 1 al presente atto e relativi Allegati A, B, C e D) per il miglioramento della qualità dell'aria ambiente con l'assegnazione di contributi a favore di cittadini residenti nei quattordici Comuni appartenenti all'area di superamento "Piana Lucchese";

Visto il Decreto Dirigenziale n. 2357 del 1° febbraio 2024 con oggetto "Bando contributi 2024 "Casa a zero emissioni" finalizzato al miglioramento della qualità dell'aria nei Comuni dell'area di superamento "Piana Lucchese". Approvazione Bando e impegno di spesa a favore di Sviluppo Toscana S.p.A.

Preso atto:

- che la Delibera n. 1242/2023 prevede una dotazione finanziaria pari ad Euro 6.000.000,00 per il contributi 2024 "Casa a zero emissioni" finalizzato al miglioramento della qualità dell'aria nei Comuni dell'area di superamento "Piana Lucchese";
- che, sulla base del dettato del Decreto Dirigenziale n. 2357 del 1° febbraio 2024 si è proceduto all'assunzione dell'impegno di spesa a favore dell'organismo intermedio Sviluppo Toscana S.p.A. per l'importo complessivo pari ad euro 6.000.000,00 a valere sulla prenotazione generica n. 20232341 assunta con DGR n. 1242/2023 per 2.800.000,00 euro e per 3.200.000,00 euro a valere sulla disponibilità libera del capitolo 43331/U (Puro) del bilancio finanziario gestionale 2024/2026 - annualità 2024;
- che l'articolo 11.1 del Decreto Dirigenziale n. 2357 del 1° febbraio 2024 stabilisce che l'attività di istruttoria delle domande ha cadenza mensile. Ha inizio il primo giorno del mese successivo a quello di presentazione della domanda di contributo e ha una durata di 30 gg, fatte salve le possibili sospensioni previste dall'articolo 10.3 del Bando;

Dato atto che:

- ai sensi dell'articolo 9.2 del Bando, le domande di agevolazione possono essere presentate on line sul sistema informativo all'indirizzo https://accessosicuro.sviluppo.toscana.it, a partire dalle ore 9.00 del giorno 15 febbraio 2024 e fino ad esaurimento delle risorse disponibili;
- con Decreto DO n. 50 del 3 maggio 2024 è stata approvata la graduatoria delle domande presentate nei mesi di febbraio e marzo 2024, suddivise tra ammesse e finanziate - per un importo pari a € 91.250,00 - e non ammesse;
- con Decreto DO n. 69 del 10 giugno 2024 è stata approvata la graduatoria delle domande presentate nel mese di aprile 2024, relativo alle domande ammesse e finanziate - per un importo pari a € 91.000,00;
- con Decreto DO n. 83 del 3 luglio 2024 è stata approvata la graduatoria delle domande presentate nel mese di maggio 2024, relativo alle domande ammesse e finanziate - per un importo pari a € 80.500,00 – e non ammesse;
- con Decreto DO n. 97 del 31 luglio 2024 è stata approvata la graduatoria delle domande presentate nel mese di giugno 2024, relativo alle domande ammesse e finanziate - per un importo pari a € 12.500,00 – e non ammesse;
- con Decreto DO n.106 del 30 agosto 2024 è stata approvata la graduatoria delle domande presentate nel mese di luglio 2024, relativo alle domande ammesse e finanziate - per un importo pari a € 230.000,00 – e non ammesse;
- con Decreto DO n.125 del 30 settembre 2024 è stata approvata la graduatoria delle domande presentate nel mese di agosto 2024, relativo alle domande ammesse e finanziate - per un importo pari a € 197.250,00 – e non ammesse;
- Sviluppo Toscana S.p.A. ha esaminato le n. 23 domande di aiuto pervenute alla data del 30 settembre 2024 e ne ha verificato l'ammissibilità formale;
- è stato necessario richiedere n. 1 integrazione che è stata presentata correttamente;

- in data 03/10/2024 è pervenuta n. 1 rinuncia riferita alla domanda identificata dal CUP 2357.01022024.256000117 presentata nel mese di settembre 2024. Secondo il dettato dell'articolo 8 comma 2 "Il soggetto proponente ha facoltà di rinunciare all'agevolazione in fase istruttoria prima dell'adozione del provvedimento amministrativo di concessione; detta rinuncia non determina l'adozione di un atto di revoca."; pertanto, le suddette due rinunce non danno luogo a revoca;
- in data 22/10/2024 è pervenuta n. 1 rinuncia riferita alla domanda identificata dal CUP 2357.01022024.256000008 presentata nel mese di aprile 2024 e finanziata con Decreto del D.O. n. 76 del 25/06/2024. Si procede, pertanto, all'invio, all'A.O. SUPPORTO PROGRAMMAZIONE REGIONALE CONTROLLI I LIVELLO E EX POST FONDI SIE - UNITÀ ORGANIZZATIVA REVOCHE E RECUPERI, dei riferimenti relativi alle rinunce sopra indicate e si specifica che la somma di Euro 5.000,00 sarà nuovamente nella disponibilità del fondo esistente presso il soggetto gestore per le finalità per le quali è stato costituito una volta che verrà predisposto, da parte del sopra citato Ufficio competente, il documento relativo alla presa d'atto della rinuncia;
- l'esito istruttorio riferito alle domande presentate, identificate dal Codice Unico di Progetto di Sviluppo Toscana S.p.A. (CUP), è riepilogato all'interno dell'Allegato A) ed è il seguente:

  - n. 18 domande sono risultate ammesse e finanziate;

  - n. 4 domande sono risultate non ammesse;

  - n. 1 domanda risulta rinunciata
- le risorse vengono utilizzate per finanziare le domande ammesse e finanziate per un importo pari a **€ 212.000,00**. Le restanti risorse vengono, da un lato, accantonate per eventuali richieste di riesame in autotutela - riferite al soggetto risultato non ammissibile, inserito nell'Allegato B) al presente atto – che, sulla base del dettato dell'articolo 11.2 del Bando, dovranno essere presentate entro 30 gg dalla data di approvazione della graduatoria – e, dall'altro, saranno disponibili per finanziare le domande presentate alle successive scadenze mensili fino ad esaurimento delle risorse disponibili;

Preso atto, per quanto precede, che:

- l'elenco delle domande ammesse e finanziate e l'elenco delle domande non ammesse sono, rispettivamente, quelli riportati nell'**Allegato A)** e nell'**Allegato B)**, che costituiscono parte integrante e sostanziale del presente atto;

Considerato che:

- complessivamente le risorse necessarie a finanziare la domanda ritenuta ammissibile, di cui all'Allegato A), sono pari ad **a € 212.000,00**.

Dato atto che l'individuazione dei beneficiari costituisce diritto al finanziamento in capo al soggetto richiedente;

Richiamato che, ai sensi dell'articolo 14.1 del Bando, l'Amministrazione regionale (anche tramite il soggetto gestore) avvia i controlli sui requisiti autocertificati e dichiarati ai sensi del DPR 445/2000, al fine di verificarne la sussistenza alla data di presentazione della domanda, a pena di decadenza. In particolare, i controlli verranno attuati su un campione rappresentativo, individuato in relazione ai requisiti autodichiarati, nelle percentuali stabilite con DGR n. 1058 del 1/10/2001;

Considerato, come stabilito dall'articolo 11.1 del Bando, l'attività di istruttoria delle domande ha cadenza mensile. Ha inizio il primo giorno del mese successivo a quello di presentazione della domanda di contributo e ha una durata di 30 gg, fatte salve le possibili sospensioni di cui sopra, e si conclude con l'approvazione e la pubblicazione dell'elenco delle domande ammesse al contributo, adottato con atto di Sviluppo Toscana S.p.A. in nome e per conto dell'Amministrazione regionale, sul sito di Sviluppo Toscana S.p.A. www.sviluppo.toscana.it oltre che sul sito di Regione Toscana e sul BURT. La pubblicazione è valida a tutti gli effetti come notifica degli esiti istruttori e come data di concessione. In caso di non ammissione ne verrà data comunicazione ai soggetti interessati, tramite Posta Elettronica Certificata (P.E.C.) o in assenza tramite mail ordinaria, con indicazione della motivazione dell'esito negativo, entro 15 giorni dall'approvazione dell'elenco delle domande ammesse a contributo. Eventuali richieste di riesame in autotutela devono essere inviate entro 30 giorni dalla data di ricevimento della comunicazione di concessione.

Tenuto conto che, come previsto dall'articolo 12 del Bando, l'ammissione al contributo, fino ad esaurimento delle risorse finanziarie disponibili di cui all'articolo 2 del Bando, avverrà previa verifica del rispetto dei requisiti previsti dal Bando. I cittadini beneficiari del contributo dovranno realizzare i lavori e presentare la rendicontazione delle spese sostenute entro 180 giorni dall'avvenuta comunicazione della sua concessione a mezzo pubblicazione sul sito www.sviluppo.toscana.it, come indicato al precedente art. 10. E' possibile richiedere un proroga, adeguatamente motivata e di durata non superiore a 90 giorni.

Considerato che l'articolo 13.1 del Bando stabilisce che l'erogazione del contributo verrà effettuata solo dopo la verifica, da parte di Sviluppo Toscana S.p.A., della documentazione inviata e indicata dettagliatamente allo stesso articolo del Bando. Qualora la relativa documentazione allegata non risulti conforme ai requisiti e alle modalità previste dal bando si procederà alla revoca dell'assegnazione del contributo che non verrà pertanto erogato.

L'erogazione del contributo avverrà in un'unica soluzione con bonifico attraverso l'IBAN intestato al beneficiario

dichiarato in caso di erogazione diretta allo stesso.

Il beneficiario può richiedere, previa dichiarazione di accettazione rilasciata dall'operatore economico, il rilascio di un voucher che potrà essere ceduto all'operatore economico che realizzerà l'intervento e al quale sarà erogato, dopo la presentazione della rendicontazione, il contributo ammesso.

Ritenuto opportuno, pertanto, disporre con il presente atto l'approvazione dell'Elenco di cui all'Allegato A) relativo al bando in oggetto per le domande presentate;

Ricordato che titolare del procedimento è la Regione Toscana e che Sviluppo Toscana S.p.A. interviene solo in qualità di soggetto gestore;

DECRETA

1. di approvare, –per quanto espresso in narrativa - ai sensi del "Bando pubblico finalizzato al miglioramento della qualità dell'aria nei comuni della "Piana lucchese" tramite la dismissione di generatori di calore inquinanti e sostituzione con nuovi impianti alimentati con fonti energetiche rinnovabili (FER)" – i seguenti allegati:

   - l'elenco delle **domande ammesse e finanziate** riportate nell'**Allegato A**);

   - l'elenco delle **domande non ammesse** riportate nell'**Allegato B**),

   costituenti parte integrante e sostanziale del presente atto;

2. di trasmettere il presente provvedimento all'ufficio di Sviluppo Toscana S.p.A. competente per le attività relative alla rendicontazione delle spese sostenute dai soggetti di cui all'Allegato A) e all'ufficio di Sviluppo Toscana S.p.A. competente per i controlli successivi alla concessione di cui all'articolo 14 del Bando;

3. di ricordare che, ai sensi dell'articolo 14.1 del Bando, l'Amministrazione regionale (anche tramite il soggetto gestore) avvia i controlli sui requisiti autocertificati e dichiarati ai sensi del DPR 445/2000, al fine di verificarne la sussistenza alla data di presentazione della domanda, a pena di decadenza. In particolare, i controlli verranno attuati su un campione rappresentativo, individuato in relazione ai requisiti autodichiarati, nelle percentuali stabilite con DGR n. 1058 del 1/10/2001;

4. di trasmettere trasmettere il presente provvedimento alla Direzione Urbanistica e sostenibilità – Settore Economia circolare e qualità dell'aria - della Regione Toscana per gli adempimenti di propria competenza;

5. di stabilire, che, che, come dettato dall'articolo 11.1 del Bando, l'attività istruttoria si conclude con la pubblicazione sul sito di Sviluppo Toscana S.p.A., all'indirizzo www.sviluppo.toscana.it, oltre che sul sito di Regione Toscana e sul BURT, del decreto di approvazione della graduatoria adottato da Sviluppo Toscana S.p.A., e solo in caso di non ammissione, tramite Posta Elettronica Certificata (P.E.C.) o, in assenza tramite mail ordinaria, ne verrà data comunicazione ai soggetti interessati con indicazione della motivazione dell'esito negativo.

Il presente atto è soggetto a pubblicità sulla rete internet ai sensi dell'articolo 37 del D.Lgs. 33/2013 ed è pertanto pubblicato sul sito istituzionale di Sviluppo Toscana S.p.A. all'indirizzo www.sviluppo.toscana.it nella sezione "Società trasparente".

In nome e per conto della REGIONE TOSCANA

Il Direttore Operativo

(Dott. Orazio Figura)

Allegati:

- Elenco domande ammesse e finanziate - di cui all'Allegato A)

- Elenco domande non ammesse - di cui all'Allegato B) (non soggetto a pubblicazione)

Documento informatico firmato digitalmente ai sensi del testo unico D.P.R. 28 dicembre 2000, n. 445, del d.lgs. 7 marzo 2005, n. 82 e norme collegate, il quale sostituisce il testo cartaceo e la firma autografa.

ALLEGATO A)
ELENCO DOMANDE AMMESSE E FINANZIATE
"Bando pubblico finalizzato al miglioramento della qualità dell'aria nei comuni della "Piana lucchese" tramite la dismissione di generatori di calore inquinanti e sostituzione con nuovi impianti alimentati con fonti energetiche rinnovabili (FER) di cui al D.D. n. 2357 dell'1/02/2024

Domande presentate nel mese di Settembre 2024

N.	CUP SVILUPPO TOSCANA	SOVVENZIONE AMMESSA	ESITO
1	2357.01022024.256000006	12.500,00	AMMESSA E FINANZIATA
2	2357.01022024.256000107	15.000,00	AMMESSA E FINANZIATA
3	2357.01022024.256000108	12.500,00	AMMESSA E FINANZIATA
4	2357.01022024.256000109	12.500,00	AMMESSA E FINANZIATA
5	2357.01022024.256000110	12.500,00	AMMESSA E FINANZIATA
6	2357.01022024.256000111	12.500,00	AMMESSA E FINANZIATA
7	2357.01022024.256000112	12.500,00	AMMESSA E FINANZIATA
8	2357.01022024.256000113	12.500,00	AMMESSA E FINANZIATA
9	2357.01022024.256000116	12.500,00	AMMESSA E FINANZIATA
10	2357.01022024.256000118	12.500,00	AMMESSA E FINANZIATA
11	2357.01022024.256000120	12.500,00	AMMESSA E FINANZIATA
12	2357.01022024.256000123	6.000,00	AMMESSA E FINANZIATA
13	2357.01022024.256000124	12.500,00	AMMESSA E FINANZIATA
14	2357.01022024.256000125	12.500,00	AMMESSA E FINANZIATA
15	2357.01022024.256000126	10.000,00	AMMESSA E FINANZIATA
16	2357.01022024.256000127	12.500,00	AMMESSA E FINANZIATA
17	2357.01022024.256000129	12.500,00	AMMESSA E FINANZIATA
18	2357.01022024.256000130	6.000,00	AMMESSA E FINANZIATA

SviluppoToscana S.p.A.

DECRETO DEL DIRETTORE OPERATIVO
N. 143 DEL 05/11/2024

OGGETTO: Contributi a favore degli operatori del settore turistico-ricettivo, termale e della ristorazione a parziale compensazione del calo di fatturato subito a causa della carenza di neve nel periodo 1° novembre 2022 - 15 gennaio 2023

Sospensione in autotutela del Decreto del Direttore Operativo n. 120 del 24/09/2024
ai sensi dell'art. 21 co. quater, L. n. 241/1990
Differimento del termine per ulteriori 90 giorni

Responsabile di Gestione dell'Organismo Intermedio (Sviluppo Toscana): Dott.ssa Francesca Lorenzini
Estensore: Dott.ssa Francesca Lorenzini

Pubblicità/Pubblicazione: Atto soggetto a pubblicazione (PBURT/BD)
Atto soggetto a pubblicazione sul sito istituzionale www.sviluppo.toscana.it

IL DIRETTORE OPERATIVO

Richiamati:

• la legge regionale 21 maggio 2008, n. 28, da ultimo modificata con la L.R. n. 01/2023, relativa all'acquisizione della partecipazione azionaria nella Società Sviluppo Italia Toscana s.c.p.a. da parte della Regione Toscana e trasformazione nella società Sviluppo Toscana S.p.A.;

• il Decreto del Presidente della Giunta Regionale n. 139 del 09 agosto 2023 con il quale si è provveduto alla designazione dei componenti del Consiglio di Amministrazione di Sviluppo Toscana S.p.A.;

• il Verbale dell'Assemblea dell'11 agosto 2023 con il quale si è provveduto a nominare i Componenti del Consiglio di Amministrazione e il Presidente di Sviluppo Toscana S.p.A.;

• lo Statuto di Sviluppo Toscana S.p.A.;

• il verbale del Consiglio di Amministrazione del 13 settembre 2023 con il quale si è provveduto a conferire al Direttore Operativo, Dott. Orazio Figura, alcune opportune deleghe gestionali, tra le quali quella relativa all'approvazione degli elenchi dei richiedenti beneficio ammessi/non ammessi agli aiuti di Regione Toscana in conformità alle previsioni dei relativi Bandi, nonché gli atti di approvazione di variazione di progetti e quelli di accollo in nome e per conto delle Regione Toscana;

• la procura notarile del 20/02/2024 con la quale vengono conferiti al Dott. Orazio Figura i poteri previsti nei verbali del Consiglio di Amministrazione del 07 novembre 2023 e del 30 gennaio 2024;

Visti:

- il Programma Regionale di Sviluppo 2021-2025, approvato con Risoluzione del Consiglio regionale n. 239 del 27 luglio 2023;
- il Documento di economia e finanza regionale (DEFR) 2023, approvato con Deliberazione del Consiglio regionale n. 75 dell'8 settembre 2022;
- la Nota di aggiornamento al DEFR 2023, approvata con Deliberazione del Consiglio regionale n. 110 del 22 dicembre 2022, come aggiornata dalla Deliberazione del Consiglio regionale n. 53 del 28 giugno 2023 (Integrazione alla Nota di aggiornamento al DEFR 2023), con particolare riferimento al Progetto regionale 2 "Consolidamento della produttività e competitività delle imprese, transizione al digitale,
- la L.R. n. 71 del 12 dicembre 2017 "Disciplina del sistema regionale degli interventi di sostegno alle imprese" e ss.mm.ii.;
- il Regolamento (CE) N. 1407/2013 relativo all'applicazione degli art. 87 e 88 del trattato agli aiuti di importanza minore ("de minimis");
- il Regolamento (CE) N. 2831/2023 relativo all'applicazione degli art. 87 e 88 del trattato agli aiuti di importanza minore ("de minimis");
- il D.L. 198/2022, come convertito dalla Legge n. 14 del 24/2/2023, che all'art. 16ter prevede un sostegno agli operatori del settore turistico-ricettivo, termale e della ristorazione, che esercitano la propria attività nei comuni classificati come montani della dorsale appenninica, a condizione che abbiano subito una diminuzione del fatturato o dei corrispettivi, nel periodo dal 1° novembre 2022 al 15 gennaio 2023, di almeno il 30 per cento rispetto al medesimo periodo dell'anno precedente, per la carenza di neve verificatasi;
- la L.R. n. 42 del 27 novembre 2023 "Interventi normativi collegati alla terza variazione al bilancio di previsione 2023–2025" che all'art. 31 prevede l'assegnazione di un contributo straordinario, pari complessivamente ad Euro 914.00,00, a sostegno degli operatori del settore turistico-ricettivo, termale e della ristorazione nei comprensori sciistici toscani al fine di fronteggiare le conseguenze negative per le attività economiche derivanti dalla carenza di neve verificatasi durante la stagione invernale 2022/2023, ed in particolare nel periodo 01 Novembre 2022 – 15 Gennaio 2023;

Considerato che gli operatori del settore turistico-ricettivo, termale e della ristorazione, rientrano fra i beneficiari individuati dall'art. 16*Ter* del D.L. 198/2022 che hanno subito effetti negativi sulla propria attività a causa della carenza di neve registratasi nel periodo di cui al precedente capoverso;

Vista la DGR n. 1489 del 11/12/2023 con la quale sono stati approvati gli elementi essenziali relativi al bando "Contributi straordinari a favore degli operatori del settore turistico-ricettivo, termale e della ristorazione, che esercitano la propria attività nei comuni dei comprensori sciistici toscani a parziale compensazione del calo di fatturato subito a causa della carenza di neve nel periodo 1° novembre 2022- 15 gennaio 2023"

Dato atto che per la gestione del suddetto bando la Regione Toscana si avvale di Sviluppo Toscana S.p.A. secondo quanto previsto dall'art. 2 c. 1 lett. C della LR 28/2008 e ss.mm.ii. e che tale attività è prevista nell'elenco di attività di Sviluppo Toscana Spa per l'anno 2023 di cui alla deliberazione della Giunta Regionale 6/11/2023 n. 1283, nell'ambito dell'attività n. 34 denominata "Bandi Ristori 2023";

Visto il Decreto dirigenziale n. 24858 del 14/11/2023 con il quale sono state impegnate le risorse per la suddetta attività n. 34 del piano approvato con la citata DGR n. 1283/2023;

Vista la DGR n. 716 del 26-06-2023, come integrata con DGR n. 858 del 24/07/2023, con la quale sono state approvate le nuove linee guida per la redazione di un bando tipo per agevolazioni alle imprese;

Vista la DGR n. 375 del 6/4/2021 "DGR n. 868 del 13/07/2020 "Indirizzi per la semplificazione dei procedimenti amministrativi di concessione ed erogazione di sovvenzioni alle imprese" - Modifiche per procedimenti amministrativi di concessione contributi per il contenimento ed il contrasto dell'emergenza epidemiologica da COVID-19";

Preso atto che le risorse destinate al presente bando potranno essere rendicontate in overbooking a valere sulla azione 3.1.1a3) del POR FESR 2014/2020;

Preso atto, altresì, che in considerazione della tipologia dell'aiuto, nonché dell'entità dello stesso e l'assenza di un progetto di investimento, si ritiene non applicabile al presente bando l'art. 14 comma 1lett. c) e l'art. 20 comma 1 della L.R. 71/2017;

Preso atto che al paragrafo 8 del bando "Modalità di erogazione" è previsto che la domanda di aiuto vale come istanza di erogazione del contributo eventualmente spettante;

Preso atto che le risorse finanziarie necessarie per l'attivazione del suddetto bando ammontano complessivamente ad Euro 914.000,00;

Dato atto che con Decreto Dirigenziale n. 27166 del 13/12/2023 è stato approvato il Bando Contributi a favore degli operatori del settore turistico-ricettivo, termale e della ristorazione a parziale compensazione del calo di fatturato subito a causa della carenza di neve nel periodo 1° novembre 2022 15 gennaio 2023;

Dato atto che alla scadenza del 26/01/2024 sono state presentate n. 54 domande;

Dato atto che con il Decreto del Direttore Operativo n 17 del 27/02/2024 era stato approvato l'elenco delle domande ammesse e non ammesse impegnando risorse pari a € 638.490,87;

Dato atto che con il Decreto del Direttore Operativo n 29 del 25/03/2024 era stato approvato l'elenco delle domande ammesse e non ammesse impegnando risorse pari a € 275.509,13;

Dato atto che il Dirigente Ad interim del Settore Politiche di Sostegno alle Imprese della Regione Toscana con PEC del 19/09/2024 ha notificato quanto segue: *"in riferimento al Bando di cui all'oggetto,* ***si comunica la disponibilità di ulteriori risorse finanziarie*** *pari ad Euro 914.298,55, da destinare agli operatori economici già beneficiari del contributo a fondo perduto di cui alla graduatoria approvata con decreto del D.O. n. 17 del 27/02/2024 e successivo decreto di scorrimento D.O. n. 29 del 25/03/2024. Si* ***chiede pertanto di trasmettere la proposta di graduatoria aggiornata****, fino a concorrenza della somma sopra indicata, al fine di procedere alle necessarie registrazioni contabili";*

Dato atto che, facendo seguito a quanto sopra specificato, con il Decreto del Direttore Operativo n 122 del 30/09/2024 è stata disposta la sospensione per un termine di 30 giorni - per quanto espresso in narrativa - il Decreto del Direttore Operativo n. 120 del 24/09/2024, subordinando la concessione del contributo alle imprese ammesse e finanziate di cui all'Allegato A) del D.D.O. n. 120 del 24/09/2024 alla risposta da parte del MEF circa gli approfondimenti sopra evidenziati;

Considerato che:

- il **Dirigente ad interim del Settore Politiche di Sostegno alle Imprese della Regione Toscana** con PEC del 05/11/2024, prot. n. 2024.0020636, **comunica** che "in riferimento al decreto indicato in oggetto con il quale, a seguito di comunicazione registrata al *prot. AOOGRT/PD n. 0514761 del 30/09/2024, è stata sospesa per 30 giorni l'efficacia del decreto del* D.O. n. 120/2024 di scorrimento della graduatoria del Bando 'comprensori sciistici' approvato con *decreto dirigenziale n. 27166 del 13/12/2023,* ***non è ancora pervenuta la posizione del*** **Ministero erogante le somme attualmente in disponibilità di Regione Toscana per detto scorrimento**;
- il **Dirigente ad interim del Settore Politiche di Sostegno alle Imprese della Regione Toscana, a seguito della comunicazione di cui sopra, chiede "*di prorogare per un ulteriore periodo di 90 giorni la sospensione dell'efficacia del decreto" citato***;

DECRETA

1. di prorogare per un termine di ulteriori 90 giorni - per quanto espresso in narrativa – l'efficacia del Decreto del Direttore Operativo n. 120 del 24/09/2024;
2. che la concessione del contributo alle imprese ammesse e finanziate di cui all'Allegato A) del D.D.O. n. 120 del 24/09/2024 è subordinato alla risposta da parte del MEF circa gli approfondimenti sopra evidenziati;
3. di trasmettere il presente provvedimento alla Direzione Attività Produttive – Settore "Politiche di sostegno alle imprese" - della Regione Toscana per gli adempimenti di propria competenza;
4. di stabilire, come indicato dalle procedure di attuazione, che il presente atto è pubblicato sul BURT oltre che sul sito della Regione Toscana e dell'Organismo intermedio sul sito istituzionale www.sviluppo.toscana.it.

Il presente atto è soggetto agli obblighi di pubblicità sul sito web di Sviluppo Toscana S.p.A., sezione "Società Trasparente" così come previsto dall'art. 37 del D.Lgs. n. 33/2013.

In nome e per conto della REGIONE TOSCANA
Il Direttore Operativo
(Dott. Orazio Figura)

Documento informatico firmato digitalmente ai sensi del testo unico D.P.R. 28 dicembre 2000, n. 445, del d.lgs. 7 marzo 2005, n. 82 e norme collegate, il quale sostituisce il testo cartaceo e la firma autografa.

Agenzia Regionale Toscana per l'Impiego (A.R.T.I.)
Settore Servizi per il Lavoro di Arezzo e Siena

Avviso pubblico n. 10 per l'attuazione del Programma Garanzia Occupabilità dei Lavoratori da finanziare nell'ambito del Piano Nazionale di Ripresa e Resilienza (PNRR), Missione 5 "Inclusione e coesione", Componente 1 "Politiche per il Lavoro", Riforma 1.1 "Politiche Attive del Lavoro e Formazione", finanziato dall'Unione europea – Next Generation per chiamata di progetti per la realizzazione di interventi di politiche attive per i beneficiari di GOL nell'ambito del PERCORSO 4 LAVORO E INCLUSIONE Annualità 2024 – 2025 in attuazione del Piano Attuativo Regionale GOL (D.G.R. n.302/2022 e s.m.i) - ARTI – Agenzia Regionale Toscana per l'Impiego - Settore Servizi per il Lavoro di Arezzo e Siena

Si rende noto che l'Agenzia Regionale Toscana per l'Impiego - Settore Servizi per il Lavoro di Arezzo e Siena – in esecuzione del Decreto del Dirigente del Settore Servizi per il Lavoro di Arezzo e Siena dell'Agenzia Regionale Toscana per l'Impiego n.939 del 5 novembre 2024 al fine di assicurare la realizzazione di interventi di politiche attive per i beneficiari di GOL nell'ambito del PERCORSO 4 LAVORO E INCLUSIONE pubblica in data odierna il suddetto avviso.

Il testo integrale dell'avviso e le modalità di presentazione della domanda di partecipazione sono reperibili sul sito internet dell'Agenzia Regionale Toscana per l'Impiego all'indirizzo **https://arti.toscana.it**

Agenzia Regionale Toscana per l'Impiego (A.R.T.I.)
Settore Servizi per il Lavoro di Pisa Massa Carrara

Avviso pubblico n. 10 per l'attuazione del Programma Garanzia Occupabilità dei Lavoratori da finanziare nell'ambito del Piano Nazionale di Ripresa e Resilienza (PNRR), Missione 5 "Inclusione e coesione", Componente 1 "Politiche per il Lavoro", Riforma 1.1 "Politiche Attive del Lavoro e Formazione", finanziato dall'Unione europea – Next Generation per chiamata di progetti per la realizzazione di interventi di politiche attive per i beneficiari di GOL nell'ambito del PERCORSO 4 LAVORO E INCLUSIONE Annualità 2024 – 2025 in attuazione del Piano Attuativo Regionale GOL (D.G.R. n.302/2022 e s.m.i) - ARTI – Agenzia Regionale Toscana per l'Impiego - Settore Servizi per il Lavoro di Pisa Massa Carrara.

Si rende noto che l'Agenzia Regionale Toscana per l'Impiego - Settore Servizi per il Lavoro di Pisa Massa Carrara – in esecuzione del Decreto del Dirigente del Settore Servizi per il Lavoro di Pisa Massa Carrara dell'Agenzia Regionale Toscana per l'Impiego n. 947 del 5 novembre 2024 al fine di assicurare la realizzazione di interventi di politiche attive per i beneficiari di GOL nell'ambito del PERCORSO 4 LAVORO E INCLUSIONE pubblica in data odierna il suddetto avviso.

Il testo integrale dell'avviso e le modalità di presentazione della domanda di partecipazione sono reperibili sul sito internet dell'Agenzia Regionale Toscana per l'Impiego all'indirizzo **https://arti.toscana.it**

SETTORE SERVIZI PER IL LAVORO DI LUCCA E PISTOIA

Agenzia Regionale Toscana per l'Impiego (A.R.T.I.)
Settore Servizi per il Lavoro di Lucca e Pistoia

Avviso pubblico n. 10 per l'attuazione del Programma Garanzia Occupabilità dei Lavoratori da finanziare nell'ambito del Piano Nazionale di Ripresa e Resilienza (PNRR), Missione 5 "Inclusione e coesione", Componente 1 "Politiche per il Lavoro", Riforma 1.1 "Politiche Attive del Lavoro e Formazione", finanziato dall'Unione europea – Next Generation per chiamata di progetti per l'individuazione di soggetti coinvolti nella realizzazione di interventi di politiche attive rivolte ai beneficiari GOL "Percorso 4 Lavoro e inclusione", in attuazione del Piano Attuativo Regionale GOL (D.G.R. n. 302/2022, D.G.R. n. 1440/2023, D.G.R. n. 368/2024, D.G.R. n. 839/2024 e D.G.R. n. 1039/2024) – Settore Servizi per il Lavoro di Lucca e Pistoia

Si rende noto che l'Agenzia Regionale Toscana per l'Impiego - Settore Servizi per il Lavoro di Lucca e Pistoia – in esecuzione della D.G.R. n. 974/2024 e del Decreto della Direttrice dell'Agenzia Regionale Toscana per l'Impiego n. 936/2024 che approva lo schema di Avviso, al fine di assicurare la realizzazione di interventi di politiche attive per i beneficiari di GOL nell'ambito del "**Percorso 4 Lavoro e inclusione**" pubblica in data odierna il suddetto avviso.

Il testo integrale dell'avviso e le modalità di presentazione della domanda di partecipazione sono reperibili sul sito internet dell'Agenzia Regionale Toscana per l'Impiego all'indirizzo **https://arti.toscana.it**

Agenzia Regionale Toscana per l'Impiego (A.R.T.I.)
Settore Servizi per il Lavoro di Firenze e Prato

Avviso pubblico n. 10 per l'attuazione del Programma Garanzia Occupabilità dei Lavoratori da finanziare nell'ambito del Piano Nazionale di Ripresa e Resilienza (PNRR), Missione 5 "Inclusione e coesione", Componente 1 "Politiche per il Lavoro", Riforma 1.1 "Politiche Attive del Lavoro e Formazione", finanziato dall'Unione europea – Next Generation per chiamata di progetti per la realizzazione di interventi di politiche attive per i beneficiari di GOL nell'ambito del PERCORSO 4 LAVORO E INCLUSIONE Annualità 2024 – 2025 in attuazione del Piano Attuativo Regionale GOL (D.G.R. n.302/2022 e s.m.i) - ARTI – Agenzia Regionale Toscana per l'Impiego - Settore Servizi per il Lavoro di Firenze e Prato

Si rende noto che l'Agenzia Regionale Toscana per l'Impiego - Settore Servizi per il Lavoro di Firenze e Prato – in esecuzione del Decreto del Dirigente del Settore Servizi per il Lavoro di Firenze e Prato dell'Agenzia Regionale Toscana per l'Impiego n. 955 del 06 novembre 2024 al fine di assicurare la realizzazione di interventi di politiche attive per i beneficiari di GOL nell'ambito del PERCORSO 4 LAVORO E INCLUSIONE pubblica in data odierna il suddetto avviso.

Il testo integrale dell'avviso e le modalità di presentazione della domanda di partecipazione sono reperibili sul sito internet dell'Agenzia Regionale Toscana per l'Impiego all'indirizzo **https://arti.toscana.it**

Agenzia Regionale Toscana per l'Impiego (A.R.T.I.)
Settore Servizi per il Lavoro di Grosseto e Livorno

Avviso pubblico n. 10 per l'attuazione del Programma Garanzia Occupabilità dei Lavoratori da finanziare nell'ambito del Piano Nazionale di Ripresa e Resilienza (PNRR), Missione 5 "Inclusione e coesione", Componente 1 "Politiche per il Lavoro", Riforma 1.1 "Politiche Attive del Lavoro e Formazione", finanziato dall'Unione europea – Next Generation per chiamata di progetti per la realizzazione di interventi di politiche attive per i beneficiari di GOL nell'ambito del PERCORSO 4 LAVORO E INCLUSIONE Annualità 2024 – 2025 in attuazione del Piano Attuativo Regionale GOL (D.G.R. n.302/2022 e s.m.i) - ARTI – Agenzia Regionale Toscana per l'Impiego - Settore Servizi per il Lavoro di Grosseto e Livorno.

Si rende noto che l'Agenzia Regionale Toscana per l'Impiego in esecuzione del Decreto della Dirigente del Settore Servizi per il Lavoro di Grosseto e Livorno dell'Agenzia Regionale Toscana per l'Impiego n. 949 del 05 novembre 2024 al fine di assicurare la realizzazione di interventi di politiche attive per i beneficiari di GOL nell'ambito del PERCORSO 4 LAVORO E INCLUSIONE pubblica in data odierna il suddetto avviso.

Il testo integrale dell'avviso e le modalità di presentazione della domanda di partecipazione sono reperibili sul sito internet dell'Agenzia Regionale Toscana per l'Impiego all'indirizzo **https://arti.toscana.it**

BORSE DI STUDIO

Monasterio
la ricerca che cura

SST Servizio Sanitario della Toscana

****

AVVISO PUBBLICO, PER TITOLI ED EVENTUALE COLLOQUIO, PER L'AFFIDAMENTO DI UNA BORSA DI STUDIO DI TIPOLOGIA B–BORSA DI STUDIO DI I LIVELLO- A UN INGEGNERE BIOMEDICO

****

In esecuzione della delibera del Direttore Generale n. 499 del 06/11/2024 è indetto un avviso pubblico, per titoli ed eventuale colloquio, per l'affidamento di una borsa di studio di tipologia B – Borsa di studio di I livello della durata di mesi 12, finalizzata allo svolgimento del seguente progetto:

Progetto EUROBIOIMAGING Intelligenza artificiale nell'Imaging cardiovascolare - Codice obiettivo: 2015006

CONTENUTI DELLE ATTIVITÀ DI STUDIO E DI RICERCA DA SVOLGERE

- Sviluppo di algoritmi basati su intelligenza artificiale per la segmentazione di distretti cardiovascolari, quali coronarie, camere cardiache e apparati valvolari.
- Sviluppo di algoritmi basati su intelligenza artificiale per la classificazione di patologie cardiovascolari da immagini cardiache multimodali (CT, MR, echo, ...)
- Applicazione di tecniche XAI (Intelligenza Artificiale Spiegabile) all'analisi di immagini cardiache multimodali

FINALITÀ DEL PROGETTO:

Le patologie cardiovascolari sono caratterizzate da alterazioni strutturali e funzionali che vengono tipicamente diagnosticate attraverso tecniche di imaging cardiaco multimodale. La finalità del progetto è sviluppare una procedura automatica basata su algoritmi di intelligenza artificiale (deep learning) per l'individuazione delle strutture di interesse attraverso procedure di segmentazione e la classificazione automatica della patologia di interesse. L'uso dell'applicazione verrà supportato dall'uso di tecniche XAI per facilitarne l'uso in ambiente clinico.

DURATA E COMPENSO

La borsa di studio ha durata di 12 mesi.
In base all'andamento del progetto suddetto ed ai risultati dello stesso, la borsa potrà essere prorogata, previo specifico provvedimento dell'Ente.
Il compenso annuo lordo complessivo della borsa è di euro 24.000/00; è previsto il rimborso di eventuali spese sostenute dal borsista per trasferimenti e missioni svolte su incarico della Fondazione Toscana "Monasterio", nell'ambito della borsa stessa.
Il pagamento della borsa di studio verrà effettuato in rate mensili posticipate, previa attestazione da parte del Responsabile del progetto dell'avvenuto svolgimento dell'attività prevista dalla borsa stessa.

SEDE DI ESPLETAMENTO DELL'ATTIVITÀ

Il borsista dovrà prestare la propria attività presso l'UOC Bioingegneria della Fondazione Monasterio" - Ospedale del Cuore di Massa. Il Responsabile del progetto è l'Ing. Simona Celi.

REQUISITI DI AMMISSIONE:

Possono partecipare al presente avviso coloro che possiedono i seguenti requisiti:

- Cittadinanza italiana o di uno degli stati membri dell'Unione Europea.
  Ai sensi dell'art. 38 D. Lgs. 165/01 e s.m.i. possono, altresì, partecipare:
  – i cittadini degli Stati membri dell'Unione Europea e i loro familiari non aventi la cittadinanza di uno Stato membro che siano titolari del diritto di soggiorno o del diritto di soggiorno permanente;
  – i cittadini di Paesi terzi che siano titolari del permesso di soggiorno CE per soggiornanti di lungo

Monasterio la ricerca che cura

SST Servizio Sanitario della Toscana

periodo o che siano titolari dello status di rifugiato ovvero dello status di protezione sussidiaria;
- Laurea Magistrale o Specialistica in Ingegneria Biomedica o equipollente (tale titolo deve essere acquisito da non più di 5 anni);

I requisiti di cui sopra devono essere posseduti alla data di scadenza del termine per la presentazione delle domande di ammissione stabilito dal presente avviso.

ULTERIORI TITOLI PREFERENZIALI:

- Conoscenza dei sistemi operativi Linux/Unix, Windows;
- Conoscenza lingua inglese;
- Conoscenza dei principali strumenti di programmazione per l'elaborazione di dati (Python);
- Comprovata esperienze in elaborazioni di immagini biomediche in particolare con approcci tipo Deep;
- Learning e AI applicata a immagini multimodali
- Comprovata esperienze di applicativi XAI nelle elaborazioni di immagini biomediche.

INCOMPATIBILITA'

La Borsa di Studio è incompatibile:

- con altre borse di studio o premi conferiti dalla Monasterio o da altre Pubbliche Amministrazioni;
- con qualsiasi altra attività retribuita svolta presso Enti pubblici e privati quale dipendente;
- con tutte le attività che comportino un conflitto di interessi con la Monasterio.

MODALITÀ DI PRESENTAZIONE DELLA DOMANDA:

Le domande per la partecipazione all'avviso (da redigere sul fac-simile del modello di cui all'Allegato A) unito al presente avviso), debitamente sottoscritte, devono essere indirizzate alla U.O. Gestione e Politiche del Personale – Fondazione CNR/Regione Toscana Gabriele Monasterio – Stabilimento Ospedaliero di Massa Ospedale del Cuore – Via Aurelia Sud 1° piano, 54100 Massa, e spedite entro e non oltre il termine del 10° giorno successivo alla data di pubblicazione del presente avviso sul Bollettino Ufficiale della Regione Toscana e sul sito della Monasterio (*www.monasterio.it* alla sezione *"lavora con noi - bando di concorso e selezione*).

Qualora detto giorno sia festivo, il termine è prorogato al primo giorno successivo non festivo.

Le domande dovranno essere spedite esclusivamente mediante posta elettronica certificata (PEC) all'indirizzo protocollo.ftgm@pec.it. (in tal caso farà fede la ricevuta del gestore): si ricorda che l'utilizzo della PEC per la trasmissione dell'istanza di partecipazione può essere effettuato esclusivamente da caselle di posta elettronica certificata.

Non saranno imputabili alla Monasterio eventuali disguidi postali.

Non si terrà conto alcuno delle domande, dei documenti e dei titoli pervenuti dopo la scadenza del termine stesso o che, alla data di chiusura dell'avviso, non risultassero ancora formalmente regolari.

Ai sensi art. 39 DPR 445/2000, non è richiesta l'autenticazione della firma in calce alla domanda.

Nella domanda di ammissione gli aspiranti devono dichiarare, sotto la propria responsabilità, ai sensi degli articoli 46 e 47 del D.P.R. 445/2000:

- il cognome, il nome, la data, il luogo di nascita e la residenza;
- l'indicazione della cittadinanza posseduta;
- il comune di iscrizione nelle liste elettorali ovvero i motivi della non iscrizione o della cancellazione dalle liste medesime;
- le eventuali condanne penali riportate o procedimenti penali in corso;
- il possesso dei titoli di studio richiesti *(nella dichiarazione dei titoli di studio deve essere indicata la data esatta del conseguimento e della sede, la denominazione completa dell'Istituto presso il quale sono stati conseguiti nonché, nel caso di conseguimento all'estero, degli estremi del provvedimento Ministeriale con il quale ne è stato disposto il riconoscimento in Italia)*;
- la loro posizione nei riguardi degli obblighi militari *(Per i soggetti nati entro il 1985);*

Monasterio
la ricerca che cura

SST Servizio Sanitario della Toscana

- i servizi prestati come impiegati presso pubbliche amministrazioni e le eventuali cause di cessazione di precedenti rapporti di pubblico impiego;
- gli eventuali titoli comprovanti il diritto di preferenza e/o precedenza previsti all'art. 5 D.P.R. 487/94 e ss.mm.ii.;
- un indirizzo email o PEC, presso il quale deve essere loro fatta ogni necessaria comunicazione. Il candidato ha l'obbligo di comunicare le successive eventuali variazioni .

Monasterio non assume alcuna responsabilità nel caso di dispersione di comunicazioni dipendenti da inesatte indicazioni del recapito da parte del candidato, oppure da mancata o tardiva comunicazione del cambiamento dell'indirizzo indicato nella domanda, né per eventuali disguidi postali o telegrafici o comunque imputabili a terzi, a caso fortuito o forza maggiore.
Il candidato portatore di handicap dovrà specificare nella domanda, ai sensi dell'art. 20 della legge 5 febbraio 1992 n. 104, l'ausilio necessario per l'espletamento delle prove in relazione al proprio handicap, nonché l'eventuale necessità di tempi aggiuntivi.

MODALITÀ GENERALI PER IL RILASCIO DI DICHIARAZIONI SOSTITUTIVE

Tutte le dichiarazioni sostitutive di certificazione e di atto di notorietà devono essere rese una sola volta, all'interno del curriculum vitae e devono contenere espressa assunzione di responsabilità ai sensi del DPR 445/2000 (vedi allegato B) nonché tutti gli elementi e le informazioni necessarie previste dal titolo cui si riferiscono. La mancanza anche parziale di tali elementi preclude la possibilità di procedere alla relativa valutazione.
SI RACCOMANDA PERCIÒ LA MASSIMA PRECISIONE NELLA COMPILAZIONE DELLE DICHIARAZIONI SOSTITUTIVE.
Monasterio è tenuta ad effettuare, ai sensi dell'art. 71 del D.P.R. 445/2000 e dell'art. 15 della L.183/2011, idonei controlli, anche a campione, e in tutti i casi in cui sorgono fondati dubbi, sulla veridicità delle dichiarazioni sostitutive di cui agli articoli 46 e 47 ed a trasmetterne le risultanze all'autorità competente, in base a quanto previsto dalla normativa in materia. Fermo restando quanto previsto dall'art. 76 del citato D.P.R. 445/2000 circa le sanzioni penali previste per le dichiarazioni false, qualora emerga la non veridicità del contenuto della dichiarazione, il dichiarante decade dai benefici eventualmente conseguenti al provvedimento emanato sulla base della dichiarazione non veritiera.

AMMISSIONE/ESCLUSIONE:

L'ammissione dei candidati è determinata con provvedimento dell'Ente, con il quale viene disposta, altresì, l'esclusione dei candidati che, in base alle dichiarazioni contenute nelle domande ed alla documentazione a queste allegata, risultino privi dei requisiti prescritti e di quelli le cui domande siano irregolari o pervenute fuori dai termini.
L'esclusione dalla procedura sarà notificata agli interessati entro 30 giorni dalla sua adozione.

COMMISSIONE ESAMINATRICE:

La valutazione dei curricula e dei colloqui sarà effettuata dalla Commissione Esaminatrice specificamente nominata dal Direttore Generale della Monasterio.

VALUTAZIONE DEI TITOLI ED EVENTUALE COLLOQUIO:

La Commissione Esaminatrice come sopra nominata, procederà all'accertamento della qualificazione professionale e delle competenze degli aspiranti, sulla base della valutazione comparativa dei curricula e del colloquio, al fine di individuare il candidato idoneo allo svolgimento dell'incarico in selezione.
La Commissione dispone complessivamente di 60 punti per titoli e colloquio così ripartiti:

1. **30 punti per i titoli, così ripartiti:**
   - massimo punti 10 per titoli di studio conseguiti oltre la laurea (ad es. dottorato di ricerca,

Monasterio
la ricerca che cura

SST Servizio Sanitario della Toscana

specializzazioni, master ecc, purché attinenti alla borsa);

- massimo punti 15 punti per la valutazione del curriculum professionale (v. esperienze lavorative attinenti all'ambito della borsa)
- massimo 5 punti per produzione scientifica di cui il candidato è autore/coautore, attinente al profilo professionale oggetto della procedura, edita a stampa, avendo cura di evidenziare il proprio nome: si ricorda che verrà valutata la produzione scientifica riferita all'ultimo decennio;
- **30 punti per il colloquio:** qualora la commissione lo ritenesse necessario provvederà a espletare un colloquio che servirà ad appurare le competenze dei candidati sulle attività indicate nel paragrafo "Contenuti delle attività di studio e di ricerca da svolgere".

CONVOCAZIONE EVENTUALE COLLOQUIO:

La data e la sede dell'eventuale colloquio saranno comunicate ai candidati ammessi mediante pubblicazione, effettuata almeno 10 giorni prima del giorno del colloquio, sul sito aziendale *www.monasterio.it* alla sezione *"lavora con noi – ammissioni e convocazioni"*, senza invio di alcuna comunicazione a domicilio.
I candidati che non si presenteranno a sostenere il colloquio nel giorno e all'ora stabiliti saranno considerati rinunciatari alla selezione, quale che sia la causa dell'assenza, anche indipendente dalla loro volontà.
Al colloquio i candidati dovranno presentarsi muniti di valido documento legale di identità.

GRADUATORIA:

La Commissione formula una graduatoria di merito dei candidati secondo l'ordine dei punteggi ottenuti per i titoli e il colloquio.
Sarà escluso dalla graduatoria il candidato che non abbia conseguito il punteggio minimo di 21 punti alla prova colloquio.
L'assegnazione della borsa di studio avverrà in ordine di merito, con il conferimento al primo classificato nella graduatoria suddetta.
Si precisa che, in caso di parità di merito, l'assegnatario viene individuato secondo i criteri dell'età anagrafica con preferenza per il più giovane.
La graduatoria potrà essere utilizzata esclusivamente per il progetto sopra indicato e rimarrà efficace per 12 mesi a decorrere dalla data di esecutività del provvedimento di approvazione della graduatoria stessa o dei successivi provvedimenti di rettifica adottati.
La graduatoria suddetta sarà pubblicata su sito aziendale *www.monasterio.it* alla sezione *"lavora con noi - graduatorie"*.

MODALITA' DI CHIAMATA:

Il candidato assegnatario della borsa di studio riceverà apposita comunicazione ai fini degli adempimenti preliminari all'affidamento della borsa stessa attraverso una delle seguenti modalità decisa ad insindacabile giudizio da parte della Monasterio:
- posta elettronica certificata
- e-mail
- raccomandata 1
- telegramma

La mancata risposta entro i termini contenuti nella comunicazione suddetta, sarà considerata a tutti gli effetti come rinuncia all'affidamento della borsa di studio e comporterà la decadenza del candidato dalla graduatoria in argomento.

ADEMPIMENTI E VINCOLI DEL VINCITORE:

Monasterio
la ricerca che cura

SST Servizio Sanitario della Toscana

Entro 15 giorni dalla ricezione della comunicazione di cui al precedente punto, l'assegnatario della borsa di studio dovrà far pervenire alla Monasterio, a pena di decadenza, una dichiarazione scritta di accettazione della borsa stessa alle condizioni di cui al presente bando.
L'assegnazione della borsa, in ogni caso, verrà effettuata previa verifica positiva dell'idoneità dell'assegnatario, senza alcuna limitazione, rispetto alle attività da svolgersi nell'ambito della borsa stessa da effettuarsi tramite visita medica ai sensi dell'art 41 c. 1 lett. E-bis D.Lgs 81/2008 s.m.i. prima dell'avvio delle attività previste.
Il Borsista sarà tenuto, prima dell'inizio dell'attività, a stipulare idonee polizze assicurative polizza assicurativa per la Responsabilità Civile verso terzi e la copertura in caso di infortunio, malattia o di eventi di qualsiasi altra natura che possano accadere durante l'attività relativa alla Borsa di Studio. La polizza, ad esclusivo carico del borsista, dovrà coprire l'intero periodo della durata della Borsa stessa.

TRATTAMENTO DEI DATI E CONSENSO:

Si informa che i dati forniti dai candidati all'atto di iscrizione all'avviso, verranno trattati dalla Monasterio nel rispetto delle previsioni di cui Regolamento EU ("GDPR") 2016/679 e del D.Lgs. 196/2003, "Codice della Privacy" e smi. Si precisa che detti dati verranno trattati per tutte le finalità inerenti la gestione e l'espletamento della procedura in esame e saranno gestiti, in forma cartacea e in forma automatizzata (banca dati), anche in una fase successiva, ai fini della gestione della borsa di studio.
Il conferimento di tali dati è obbligatorio ai fini della partecipazione all'avviso e della valutazione dei requisiti di partecipazione, pena l'esclusione dalla presente procedura.
L'interessato gode dei diritti di cui agli artt.li da 15 a 22 del GDPR, tra i quali figura il diritto di accesso ai dati che lo riguardano, nonché alcuni diritti complementari tra cui il diritto di far rettificare, aggiornare, completare i dati erronei, incompleti o raccolti in termini non conformi alla legge, nonché il diritto di opporsi al loro trattamento per motivi legittimi. Tali diritti potranno essere fatti valere nei confronti della Monasterio, titolare del trattamento, ai seguenti recapiti protocollo.ftgm@pec.it – Ospedale del Cuore G. Pasquinucci, via Aurelia Sud s.n.c. 54100 Massa.
La presentazione delle domande di partecipazione all'avviso da parte dei candidati implica il consenso al trattamento tutti i dati personali, compresi i dati particolari di cui all'art. 9 del GDPR, che siano necessari per lo svolgimento della procedura. I dati saranno trattati a cura dell'UO Gestione e Politiche del Personale, ufficio preposto all'acquisizione e alla conservazione delle domande ed all'utilizzo delle stesse per lo svolgimento delle procedure previste.

NORME DI SALVAGUARDIA

La Monasterio si riserva, a suo insindacabile giudizio, la facoltà di modificare, prorogare, sospendere o revocare il presente avviso, qualora ricorrano motivi di pubblico interesse o disposizioni di legge, senza che per i concorrenti insorga alcuna pretesa o diritto.
Per eventuali chiarimenti e informazioni gli aspiranti potranno rivolgersi all'U.O.C. Gestione e Politiche del Personale della Fondazione Monasterio - Via Aurelia Sud, Località Montepepe – 54100-MASSA -tel. 0585/483665-, nei giorni feriali, sabato escluso.
Il presente bando, nonché il fac-simile della domanda di partecipazione alla selezione e delle dichiarazioni sostitutive sono visionabili e direttamente scaricabili dal sito della Monasterio, all'indirizzo Internet *www.monasterio.it* alla sezione *"lavora con noi – bandi di concorso"* a partire dalla data di pubblicazione all'Albo della Fondazione stessa.siano necessari per lo svolgimento della procedura.
I dati saranno trattati a cura dell'UO Gestione e Politiche del Personale, ufficio preposto all'acquisizione e alla conservazione delle domande ed all'utilizzo delle stesse per lo svolgimento delle procedure previste.

IL DIRETTORE GENERALE
(Dott. Marco Torre)

****

SEGUONO DOMANDA E CURRICULUM VITAE CONTENENTE LE DICHIARAZIONI SOSTITUTIVE DI CERTIFICAZIONE E DI ATTO NOTORIO

Fondazione Toscana Gabriele Monasterio
per la Ricerca Medica e di Sanità Pubblica
monasterio.it

Direzione
via Trieste, 41 - 56126 Pisa
tel 050 3153711

P.IVA 01851550507 | C.F. 93062260505
Pec: protocollo.ftgm@pec.it

Monasterio
la ricerca che cura

SST Servizio Sanitario della Toscana

ALLEGATO A

DOMANDA DI PARTECIPAZIONE
BORSA DI STUDIO

AL DIRETTORE GENERALE FONDAZIONE "G.MONASTERIO"
U.O.C. Gestione e Politiche del Personale
protocollo.ftgm@pec.it

Il sottoscritto COGNOME _____ NOME _____,
nato a _____ il _____,
residente in Via / Piazza _____ n. _____
Località _____ Prov. _____ C.A.P. _____
Domiciliato in Via/Piazza_____ n. _____
Località _____Prov. _____C.A.P. _____
Recapito telefonico _____

Indirizzo email presso il quale deve essere inviata ogni comunicazione inerente la selezione:

PEC _____

CHIEDE

di poter partecipare all'avviso pubblico, per titoli ed eventuale colloquio, per l'affidamento di una borsa di studio di tipologia B – Borsa di studio di I livello della durata di mesi 12, finalizzata allo svolgimento del seguente progetto:

Progetto EUROBIOIMAGING Intelligenza artificiale nell'Imaging cardiovascolare

A tal fine, ai sensi degli artt. 46 e 47 D.P.R. 445/2000, consapevole delle responsabilità penali cui può andare incontro in caso di dichiarazioni mendaci e falsità in atti (art. 76 D.P.R. 445/00), il sottoscritto dichiara:

- ☐ di essere di stato civile_____(n° figli._____);
- ☐ di possedere cittadinanza_____;
  (per i cittadini di uno dei Paesi dell'U.E., dichiarare adeguata conoscenza della lingua italiana e il possesso dei requisiti civili e politici anche negli stati di appartenenza);
- ☐ di essere iscritto nelle liste elettorali del Comune di _____;
  (indicare i motivi della eventuale non iscrizione o cancellazione)
- ☐ di non aver riportato condanne penali / di aver riportato le seguenti condanne penali: _____;
- ☐ di non essere a conoscenza di essere sottoposto a procedimenti penali / di essere sottoposto ai seguenti procedimenti penali_____;
- ☐ di essere in possesso del seguente requisito di ammissione:
  Laurea Magistrale o Specialistica in: _____
  conseguito in data_____ presso l'Università di _____con la seguente votazione_____
- ☐ di essere in possesso del requisito preferenziale:
  - Conoscenza dei sistemi operativi Linux/Unix, Windows;
  - Conoscenza lingua inglese;

Monasterio
la ricerca che cura

SST Servizio Sanitario della Toscana

- Conoscenza dei principali strumenti di programmazione per l'elaborazione di dati (Python);
- Comprovata esperienze in elaborazioni di immagini biomediche in particolare con approcci tipo Deep;
- Learning e AI applicata a immagini multimodali
- Comprovata esperienze di applicativi XAI nelle elaborazioni di immagini biomediche.

□ di trovarsi nella seguente posizione nei confronti degli obblighi militari:_____
□ di non aver mai prestato servizio presso pubbliche amministrazioni:
□ di aver prestato servizio presso pubbliche amministrazioni (come risulta nell'allegato B);
□ di non essere stato dispensato dall'impiego presso una pubblica amministrazione;
□ di essere stato dispensato dall'impiego, per aver conseguito lo stesso mediante la produzione di documenti falsi o viziati da invalidità non sanabile, con provvedimento in data _____, dalla seguente Pubblica Amministrazione (da allegare documentazione)

Il sottoscritto dichiara, inoltre:
□ di aver preso visione e di accettare incondizionatamente tutte le informazioni, prescrizioni e condizioni contenute nell'avviso di selezione;
□ di essere consapevole che in caso di dichiarazioni mendaci, ovunque rilasciate nel contesto della presente domanda e nei documenti ad essa allegati, il dichiarante incorre nelle sanzioni penali richiamate dal D.P.R. 445/2000, oltre alla decadenza dai benefici conseguenti il provvedimento emanato in base alle dichiarazioni non veritiere.

Allega alla presente domanda:
1. Curriculum formativo e professionale, datato e firmato;
2. elenco dei documenti e titoli presentati, numerati progressivamente in relazione al corrispondente titolo;
3. Fotocopia di un documento di identità in corso di validità;

Il sottoscritto autorizza infine, ai sensi del D.Lgs. 30.06.2003, n° 196, l'Amministrazione della Monasterio al trattamento di tutti i dati personali forniti con la presente istanza e formati successivamente nell'ambito dello svolgimento del concorso, per le finalità espresse nell'apposito paragrafo inserito nel bando sotto il titolo *"Trattamento dei dati e consenso"*.

_____, _____
luogo data

_____
firma da non autenticare

Monasterio
la ricerca che cura

SST Servizio Sanitario della Toscana

ALLEGATO B

CURRICULUM FORMATIVO E PROFESSIONALE
FORMULATO AI SENSI DEGLI ARTT. 46 E 47 DPR 445/2000
(DICHIARAZIONE SOSTITUTIVA DI CERTIFICAZIONE
DICHIARAZIONE SOSTITUTIVA DI ATTO DI NOTORIETA')

Il sottoscritto_____
nato a _____ il _____, residente in _____Via _____ n° _____, telefono _____ consapevole delle responsabilità penali cui può andare incontro in caso di dichiarazioni non veritiere, ai sensi e per gli effetti di cui all'art. 76 del D.P.R. 445/00 e sotto la propria personale responsabilità

DICHIARA

i seguenti stati, fatti e qualità personali:
TITOLI DI STUDIO
di aver conseguito la laurea magistrale o specialistica in _____ il _____ presso l'Università di _____

ESPERIENZE PROFESSIONALI (sostituisce stato di servizio):
di avere prestato i sotto indicati servizi presso pubbliche amministrazioni :

presso _____
qualifica_____
tempo pieno/tempo definito _____
tempo determinato/indeterminato dal _____ al _____

presso _____
qualifica_____
tempo pieno/tempo definito _____
tempo determinato/indeterminato dal _____ al _____

presso _____
qualifica_____
tempo pieno/tempo definito _____
tempo determinato/indeterminato dal _____ al _____

presso _____
qualifica_____
tempo pieno/tempo definito _____
tempo determinato/indeterminato dal _____ al _____

☐ che per i succitati servizi non ricorrono/ricorrono le condizioni di cui all'art. 46 del D.P.R. 761/1979
(dichiarazione che va resa solo per i servizi prestati presso il S.S.N.)
☐ di avere fruito dei seguenti periodi di aspettativa senza assegni per le motivazioni di seguito elencate:
_____dal _____.al_____
_____dal_____.al_____
di avere prestato i sotto indicati servizi presso strutture private (Cooperative, Fondazioni, ONLUS ecc.):

Monasterio
la ricerca che cura

SST Servizio Sanitario della Toscana

presso _____
qualifica_____
tempo pieno/tempo definito _____
tempo determinato/indeterminato dal _____ al _____

presso _____
qualifica_____
tempo pieno/tempo definito _____
tempo determinato/indeterminato dal _____ al _____

☐ di avere fruito dei seguenti periodi di aspettativa senza assegni per le motivazioni di seguito elencate:
_____dal _____.al_____
_____dal_____.al_____

ELENCO PUBBLICAZIONI (devono necessariamente essere allegate)
_____
_____
_____

ELENCO CORSO DI AGGIORNAMENTO (devono necessariamente essere allegati)
_____
_____
_____

ALTRI TITOLI: (docenze: materia, istituto, ore e argomento della lezione, etc.):
_____
_____
_____

Dichiaro inoltre che tutte le fotocopie allegate alla domanda di partecipazione al pubblico concorso sono conformi agli originali in mio possesso e che quanto dichiarato nella domanda e nel presente curriculum corrisponde al vero.

Si allega fotocopia fronte retro di un valido documento di identità

Luogo e data _____ FIRMA

ALTRI AVVISI

REGIONE TOSCANA

DIREZIONE DIFESA DEL SUOLO E PROTEZIONE CIVILE

SETTORE GENIO CIVILE TOSCANA SUD

Responsabile di settore Fabio MARTELLI

Incarico: Ordine di Servizio artt. 4bis, 7 e 9 L.R. 1/2009 n. 768 del 29-10-2024

Decreto soggetto a verifica di cui all'art. 7 del disciplinare di controllo ai sensi della DGR n. 521/2024

Numero adozione: 24300 - Data adozione: 04/11/2024

Oggetto: R.D. 523/1904 – L.R. 80/2015 – Pratica SiDIT n. 2623/2024 (Proc. n. 9962/2024) - Approvazione di avviso per l'assegnazione di una concessione di area del demanio idrico per complessivi 12.450 mq, situata lungo le pertinenze del fosso Diversivo (TS57179-TS57268-TS57617-TS58135), in località Barbaruta nel comune di Grosseto (GR), per uso sfalcio di vegetazione spontanea (tip. 8.2) - riferimenti catastali: foglio 58 particella 91.

Il presente atto è pubblicato sul BURT ai sensi degli articoli 4, 5 e 5 bis della l.r. 23/2007 e sulla banca dati degli atti amministrativi della Giunta regionale ai sensi dell'art.18 della l.r. 23/2007. E' escluso dalla pubblicazione l'allegato A nel rispetto dei limiti alla trasparenza posti dalla normativa statale.

Data certificazione e pubblicazione in banca dati ai sensi L.R. 23/2007 e ss.mm.: 05/11/2024

Documento informatico firmato digitalmente ai sensi del testo unico D.P.R. 28 dicembre 2000,n. 445, del D.Lgs. 7 marzo 2005, n. 82 e norme collegate, il quale sostituisce il testo cartaceo e la firma autografa.

Numero interno di proposta: 2024AD027319

IL DIRIGENTE

VISTO il Regio decreto 25 luglio 1904 n. 523 “Testo unico delle disposizioni di legge intorno alle opere idrauliche delle diverse categorie”;

VISTA la Legge 241/1990 e ss.mm.ii. “Nuove norme in materia di procedimento amministrativo e di diritto di accesso ai documenti amministrativi”;

VISTA la legge 5 gennaio 1994, n. 37 “Norme per la tutela ambientale delle aree demaniali dei fiumi, dei torrenti, dei laghi e delle altre acque pubbliche”;

VISTO il D.Lgs n. 112 del 31/03/1998 "Conferimento di funzioni e compiti amministrativi dello Stato alle regioni ed agli enti locali, in attuazione del capo I della legge 15 marzo 1997, n. 59”;

VISTO il D.P.G.R. 19/12/2001, n. 61/R “Regolamento di attuazione della L.R. 6 agosto 2001, n. 36 (Ordinamento contabile della Regione Toscana)”;

VISTA la L.R. 18/02/2005, n. 31 “Norme generali in materia di tributi regionali”;

VISTO il decreto legislativo 3 aprile 2006, n. 152 “Norme in materia ambientale”;

VISTA la L.R. 23 luglio 2009 n. 40 “Norme sul procedimento amministrativo, per la semplificazione e la trasparenza dell’attività amministrativa”;

VISTA la L.R. 79/2012 “Nuova disciplina in materia di consorzi di bonifica. Modifiche alla L.R. 69/2008 e alla L.R. 91/1998. Abrogazione della L.R. 34/1994”;

VISTA la D.C.R.T. n. 57/2013 del 11/06/2013 e ss.mm.ii. con cui, ai sensi della L.R. 79/2012, è stato individuato il reticolo idrografico e il reticolo di gestione;

VISTA la legge regionale 28 dicembre 2015 n. 80 “Norme in materia di difesa del suolo, tutela delle risorse idriche e tutela della costa e degli abitati costieri”, ed in particolare gli articoli 5 e 6;

VISTO il D.P.G.R. 60/R/2016 “Regolamento in attuazione dell’articolo 5 della legge regionale 28 dicembre 2015 n. 80 (Norme in materia di difesa del suolo, tutela delle risorse idrica e tutela della costa e degli abitati costieri) recante disciplina del rilascio delle concessioni per l’utilizzo del demanio idrico e criteri per la determinazione dei canoni” (d’ora in avanti “Regolamento”);

VISTO l’art. 35 del Regolamento, che stabilisce, in attuazione dell’art. 5 della L.R. n. 80/2015, i criteri per la determinazione dei canoni delle concessioni appartenenti al demanio idrico;

VISTI gli articoli 7 e 8 del Regolamento, che definiscono le tipologie di concessioni per l’utilizzo del demanio idrico;

VISTI in particolare gli articoli 11, comma 1, lett. b) e l'art. 12 del succitato Regolamento;

VISTO l’art. 12, comma 2, lett. a) del Regolamento, il quale dispone che l’avviso deve contenere “i dati identificativi del richiedente”;

VISTA la L.R. 41/2018 “Disposizioni in materia di rischio di alluvioni e di tutela dei corsi d’acqua in attuazione del decreto legislativo 23 febbraio 2010, n. 49 (Attuazione della direttiva 2007/60/CE

relativa alla valutazione e alla gestione dei rischi di alluvioni). Modifiche alla l.r. 80/2015 e alla l.r. 65/2014";

VISTO il D.P.G.R. 42/R/2018 "Regolamento per lo svolgimento delle attività di polizia idraulica, polizia delle acque , e servizio di piena, in attuazione dell'articolo 5 della legge regionale 28 dicembre 2015, n. 80 (Norme in materia di difesa del suolo, tutela delle risorse idrica e tutela della costa e degli abitati costieri);

VISTA la deliberazione del Consiglio regionale 23 aprile 2024, n. 25 "Modifiche al reticolo idrografico e di gestione di cui alla legge regionale 27 dicembre 2012, n.79, approvato con deliberazione del Consiglio regionale 11 luglio 2023, n. 55";

VISTA l'istanza di concessione presentata dal soggetto identificato nell'allegato "A", parte integrante e sostanziale del presente decreto, acquisita agli atti di questo Settore con prot. n. 0287295 del 23/05/2024, avente ad oggetto un'area del demanio idrico di superficie di mq 12.450, individuata catastalmente al foglio 58, particella 91, in località Barbaruta nel comune di Grosseto (GR), lungo le pertinenze fosso Diversivo (TS57179-TS57268-TS57617-TS58135), per uso sfalcio di vegetazione spontanea (tip. 8.2);

VISTO il contributo istruttorio pervenuto dal Consorzio di Bonifica 6 Toscana Sud, acquisito agli atti di questo Settore con nota prot. n. 0383535 del 08/07/2024, nel quale viene indicato che la concessione richiesta non interferisce con le attività di manutenzione programmate;

CONSIDERATO che l'art. 12 del Regolamento stabilisce la procedura di assegnazione su istanza di parte, ai fini della presentazione di ulteriori domande in concessione in concorrenza ovvero di opposizioni ed osservazioni;

CONSIDERATO che sono stati predisposti l'allegato contenente i dati personali del richiedente (Allegato A), l'avviso per la manifestazione di interesse (Allegato B), il modello di istanza contenente le dichiarazioni sostitutive ai sensi del D.P.R. 28/12/2000 n. 445 (Allegato C), lo schema di disciplinare contenente gli obblighi, le condizioni e le clausole a cui è vincolata la concessione dell'area (Allegato D), il modello per l'offerta economica (Allegato E) e l'elaborato grafico catastale ed ortofoto (Allegato F);

DATO ATTO altresì che non è previsto alcun onere a carico del bilancio regionale;

RITENUTO pertanto opportuno approvare i succitati allegati al presente decreto, che ne formano parte integrante e sostanziale;

DATO ATTO che il Responsabile del Procedimento, ai sensi della legge 241/1990 e ss.mm.ii., è il dirigente del Settore Genio Civile Toscana Sud;

Tutto ciò premesso e considerato

DECRETA

1. di approvare l'allegato contenente i dati personali del richiedente (Allegato A), l'avviso per la manifestazione di interesse (Allegato B), il modello di istanza contenente le dichiarazioni sostitutive ai sensi del D.P.R. 28/12/2000 n. 445 (Allegato C), lo schema di disciplinare contenente gli obblighi, le condizioni e le clausole a cui è vincolata la concessione dell'area (Allegato D), il modello per l'offerta economica (Allegato E) e l'elaborato grafico catastale ed ortofoto (Allegato F), allegati al presente decreto quale parte integrante e sostanziale, per

l'individuazione di eventuali ulteriori domande di concessione in concorrenza, ovvero di opposizioni e osservazioni, ai sensi dell'art. 11, comma 4, e dell'art. 12 del d.p.g.r. 60/R/2016;

2. di procedere alla pubblicazione del presente decreto, e dei relativi allegati, sul B.U.R.T., sul sito web della Regione Toscana, sull'albo pretorio del Comune di Grosseto e sul relativo sito web istituzionale.

Avverso il presente provvedimento è ammesso ricorso all'Autorità Giudiziaria competente nei termini di legge.

Il Dirigente

Allegati n. 6

A *Dati richiedente*
269086110f8dfd3953cab197c8b31b11a5c8f1d1726e0f651a128b7d0d9bf3f3

B *Avviso*
a8c1e0735d86662c06a75ca23a3c686112d7b8486dbad90357411b3ee66532f8

C *Modello istanza*
7a86ac0aca1fb80b5f79e53d4bfaabb3684c23950b434a2636420cd98b118bc0

D *Modello disciplinare*
9bd0a75ba1294ef0217923993d3e7b6f425e26a3cb85454eb3fe4cc309baafd5

E *Modello offerta economica*
a9099f67cde8dffd09aad6da9f0785d59e290489178f25c612b5fab06b8e3ebc

F *Cartografia*
5432d3784dcb250e82416cae33711c79098702887be07018902232bee3731a8b

REGIONE TOSCANA
Giunta Regionale

Direzione Difesa del Suolo e Protezione Civile

Genio Civile Toscana Sud

Allegato B

Pratica SiDIT n. 2623/2024 (Proc. n. 9962/2024) - Avviso per la manifestazione di interesse per l'assegnazione di una concessione di area del demanio idrico per complessivi 12.450 mq, situata lungo le pertinenze del fosso Diversivo (TS57179-TS57268-TS57617-TS58135), in località Barbaruta nel comune di Grosseto (GR), per uso sfalcio di vegetazione spontanea (tip. 8.2) - riferimenti catastali: foglio 58 particella 91.

Con il presente avviso si rende noto che è stata presentata, ai sensi dell'articolo 11, comma 1, lettera b) del DPGR 60/R/2016, una richiesta di concessione per l'utilizzo di un'area del demanio idrico, giudicata ammissibile, e che pertanto è possibile presentare domande in concorrenza per l'assegnazione di detta concessione nel termine di **30 giorni** decorrenti dal giorno successivo alla data di pubblicazione del presente avviso sul B.U.R.T.
Entro il medesimo termine i titolari di interessi pubblici o privati e dei portatori di interessi diffusi, costituiti in associazioni o comitati, cui possa derivare un pregiudizio, possono presentare osservazioni e opposizioni al rilascio della concessione.

RICHIEDENTE
Fabio Bellacchi.

DESCRIZIONE DEL BENE DEMANIALE
L'area oggetto della richiesta si trova su terreni di proprietà pubblica, in gestione al demanio idrico, per un totale di 12.450 mq, situata in località Barbaruta nel comune di Grosseto (GR), lungo le pertinenze del fosso Diversivo (TS57179-TS57268-TS57617-TS58135) – riferimenti catastali: foglio 58 particella 91 – identificata nell'elaborato grafico catastale ed ortofoto (allegato E).

USO CONSENTITO
L'uso consentito è lo sfalcio di vegetazione spontanea (tip. 8.2, Delibera della Giunta Regionale n. 888 del 07/08/2017 e ss.mm.ii.).

DURATA DELLA CONCESSIONE
La concessione viene rilasciata per la durata massima di nove anni continuativi a partire dalla data del decreto di concessione e non sarà rinnovabile.

CANONE POSTO A BASE DELLA PROCEDURA
Il canone posto a base della procedura di assegnazione del bene demaniale sopra descritto è stato determinato, con riferimento ai criteri di cui alla Delibera della Giunta Regionale n. 888 del 07/08/2017 e ss.mm.ii. (uso taglio di vegetazione - sfalcio, tip. 8.2: 12,00 €/ha), nell'importo annuale di € 14,94.

DISCIPLINARE
La concessione del bene demaniale sopra descritto è soggetta agli obblighi e alle condizioni riportate nel disciplinare allegato all'atto di concessione, che ne costituirà parte integrante e sostanziale, di cui si allega lo schema (allegato C).

SOGGETTI AMMESSI A PARTECIPARE
Persone fisiche, in forma singola o associata, o giuridiche, pubbliche o private.
Nel caso di domanda presentata da più soggetti, i richiedenti individuano un unico referente per i rapporti con il settore competente.

MODALITÀ DI PRESENTAZIONE DELLE DOMANDE

1 – Istanza, offerta tecnica e documentazione amministrativa
Tutti i soggetti interessati dovranno far pervenire per via telematica, entro **30 giorni** decorrenti dal giorno successivo alla pubblicazione sul B.U.R.T., alla Regione Toscana – Settore Genio Civile Toscana Sud, all'indirizzo PEC regionetoscana@postacert.toscana.it oppure attraverso il sistema web Apaci http://www.regione.toscana.it/apaci selezionando come amministrazione destinataria "Regione Toscana Giunta", la seguente documentazione, pena l'esclusione dalla procedura:

- **istanza in bollo e dichiarazioni sostitutive** di cui all'art. 15, comma 2, del D.P.G.R. n. 60/R del 12/08/2016 (redatta su modello "allegato B");
- **copia del versamento degli oneri istruttori** (€ 75,00, versamento tramite bonifico bancario su conto corrente postale intestato a Regione Toscana - codice IBAN IT 8900760102800001031575820 indicando nella causale *"Oneri istruttori pratica SiDIT n. 2623/2024"*;
- **offerta tecnica,** con contenuti riferiti a:
  a) caratteristiche del progetto che garantiscano funzionalità idraulica, salvaguardia ambientale, finalità conservativa del bene, riqualificazione dell'area;
  b) misura degli investimenti da realizzare e degli interventi di recupero ambientale.

In alternativa è possibile trasmettere tutta la documentazione predetta all'indirizzo "Regione Toscana – Settore Genio Civile Toscana Sud, Corso Carducci n. 57, 58100 Grosseto", a mezzo raccomandata del servizio postale, mediante agenzia di recapito ovvero mediante consegna diretta. Il plico dovrà recare all'esterno, pena l'esclusione dalla procedura, oltre all'intestazione del mittente e l'indirizzo dello stesso, la dicitura:
"**DOCUMENTAZIONE AMMINISTRATIVA E OFFERTA TECNICA – PER L'ASSEGNAZIONE IN CONCESSIONE DI AREA APPARTENENTE AL DEMANIO IDRICO – Pratica SiDIT n. 2623/2024"** *(oggetto da utilizzare anche in caso di invio telematico)*.

2 - Offerta economica
Il plico contenente l'**offerta economica** (redatta su modello "allegato D") dovrà pervenire all'indirizzo "Regione Toscana – Settore Genio Civile Toscana Sud, Corso Carducci n. 57, 58100 Grosseto", a mezzo **raccomandata del servizio postale, mediante agenzia di recapito ovvero mediante consegna diretta, entro il termine stabilito per la presentazione delle istanze**. Il plico dovrà essere sigillato e recare all'esterno, pena l'esclusione dalla procedura, oltre all'intestazione del mittente e l'indirizzo dello stesso, la dicitura:
"**OFFERTA ECONOMICA PER L'ASSEGNAZIONE IN CONCESSIONE DI AREA APPARTENENTE AL DEMANIO IDRICO – Pratica SiDIT n. 2623/2024".**

Il recapito dei plichi, entro il termine sopraindicato, rimane ad esclusivo rischio del mittente.

ADEMPIMENTI PRIMO ISTANTE
Il soggetto che ha già presentato domanda ai sensi dell'articolo 11, comma 1, lettera b) del Regolamento, ferma restando la domanda presentata, nel caso di richieste in concorrenza potrà integrarla, ai sensi dell'art 12, comma 5, con l'offerta tecnica e con l'offerta relativa al canone, a pena di inammissibilità, entro 15 giorni dalla richiesta dello scrivente Settore.

PROCEDURA DI SELEZIONE
In caso di presentazione di domande in concorrenza sarà nominata una commissione giudicatrice con provvedimento del dirigente di Settore, con il compito di analizzare le domande pervenute, valutare la presenza di priorità per l'assegnazione della concessione e, in assenza di priorità, valutare le offerte tecniche ed economiche, secondo i criteri appresso specificati.

Apertura delle buste contenenti l'offerta economica
Le buste contenenti le offerte economiche saranno aperte in seduta pubblica presso gli Uffici del Genio Civile Toscana Sud in Grosseto, Corso Carducci n. 57.
L'avviso contenente notizia della nomina della commissione giudicatrice, della data e dell'ora della seduta pubblica, sarà pubblicato sul sito web della Regione Toscana all'indirizzo *https://www.regione.toscana.it/web/guest/-/manifestazioni-interesse-e-bandi-per-concessioni-demaniali*, alla voce "MANIFESTAZIONI DI INTERESSE E BANDI PER CONCESSIONI DEMANIALI", così come qualsiasi altra comunicazione ai soggetti interessati alla procedura di affidamento.

Criteri per la selezione delle domande
La scelta del soggetto cui affidare l'area sarà effettuata tenuto conto dei criteri generali indicati dal Regolamento regionale approvato con D.P.G.R. 60/R del 12/08/2016.
L'Amministrazione attiverà la selezione delle domande in concorrenza sulla base dei seguenti criteri di priorità stabiliti dall'art. 19 del Regolamento:
a) domanda presentata da enti pubblici finalizzati al perseguimento dell'interesse pubblico sotteso alla natura demaniale del bene;
b) domanda avente finalità di riqualificazione ambientale e di tutela della biodiversità;
c) domanda presentata da imprenditori agricoli e/o coltivatori diretti con diritto di preferenza di cui all'art. 51 della legge 3 maggio 1982, n. 203 "Norme sui contratti agrari";
d) domanda presentata da imprenditori agricoli e/o coltivatori diretti con diritto di prelazione di cui all'articolo 4 bis della legge n. 203/1982;
e) domanda finalizzata all'uso agricolo di proprietario o affittuario di terreni confinanti con l'area demaniale.

Valutazione delle offerte e attribuzione dei punteggi
In assenza di un criterio di priorità per l'assegnazione della concessione, la Commissione nominata con decreto dirigenziale provvederà ad esaminare le proposte tecniche ed economiche.
I punteggi da assegnare agli elementi di valutazione (tecnici ed economici) sono complessivamente pari a 100. L'aggiudicazione sarà effettuata a favore del concorrente che riporterà il punteggio complessivamente più alto, valutabile sulla base dei criteri di seguito indicati (art. 18 del Regolamento):
a) caratteristiche del progetto che garantiscano funzionalità idraulica, salvaguardia ambientale, finalità conservativa del bene, riqualificazione dell'area (punteggio massimo attribuibile: 55 punti);
b) misura degli investimenti da realizzare e/o entità degli interventi di recupero ambientale (punteggio massimo attribuibile: 5 punti);
c) canone concessorio maggiormente remunerativo (punteggio massimo attribuibile: 40 punti).

La valutazione del contenuto dell'offerta tecnica presentata è effettuata in relazione ai seguenti criteri:

	Criteri	Subcriteri	Criteri motivazionali per attribuzione del punteggio	Punti
a)	Caratteristiche del progetto	Criteri adottati per la riduzione del rischio	Eventuali interventi volti ad impedire l'erosione del suolo, quali ad esempio	40

3

		idraulico/geomorfologico	sistemi di drenaggio anti-ruscellamento, ecc..	
		Criteri adottati per la riqualificazione dell'area	Ad esempio: interventi aventi obiettivi di riqualificazione ambientale e/o naturalistica.	15
b)	Misura degli investimenti/interventi			5
c)	Canone concessorio maggiormente remunerativo			40

A parità di punteggio la concessione sarà aggiudicata al concorrente che avrà ottenuto il punteggio più alto per l'offerta economica.
La Regione Toscana si riserva inoltre di non procedere all'aggiudicazione qualora nessuna delle offerte presentate venga ritenuta conveniente o idonea in relazione all'oggetto del contratto o per motivi di interesse pubblico, senza che gli offerenti possano richiedere indennità o compensi di alcun genere. La Regione può sospendere o non aggiudicare la gara per ragioni di pubblico interesse o affidare la concessione al concorrente che segue in graduatoria in caso di risoluzione, rescissione del contratto o revoca dell'aggiudicazione.

ADEMPIMENTI SUCCESSIVI:
A seguito dell'assegnazione provvisoria per il rilascio del decreto di concessione al soggetto aggiudicatario verrà richiesto di:
- versare il canone di concessione, anticipatamente alla data del decreto di concessione;
- provvedere al pagamento dell'imposta regionale sulle concessioni statali per l'occupazione e l'uso dei beni del demanio e del patrimonio indisponibile dello Stato, istituita dalla l.r. 2/1971, attualmente commisurata al 50% del canone di concessione;
- costituire un deposito cauzionale, pari ad una annualità del canone annuo proposto, mediante versamento su conto corrente o bonifico bancario intestato a Regione Toscana oppure mediante fideiussione bancaria e/o polizza assicurativa rilasciata da imprese autorizzate ai sensi della normativa vigente;
- versare l'imposta di bollo sul decreto, per l'importo di € 16,00, e sul disciplinare, per l'importo di € 16,00 ogni 100 righe;
- versare l'imposta di bollo per l'offerta economica per l'importo di € 16,00;
- provvedere al versamento delle eventuali spese di registrazione del decreto di concessione (ivi comprese le spese di bollo), ai sensi dell'art. 5 della Tariffa, parte I, allegata al DPR 26 aprile 1986 n. 131.

TERMINE DI CONCLUSIONE DEL PROCEDIMENTO:
Ai sensi dell'art. 17 del D.P.G.R. 60/R/2016, il termine della conclusione del procedimento è di 120 giorni decorrenti dalla data di ricevimento della richiesta di concessione dell'area del demanio idrico oggetto del presente avviso.

TRATTAMENTO DEI DATI PERSONALI:
Ai sensi del D.Lgs. n. 196/2003, così come modificato dal D.Lgs. n.101/2018, e del Regolamento (UE) 2016/679 del Parlamento Europeo e del Consiglio del 27 aprile 2016 relativo alla protezione delle persone fisiche con riguardo al trattamento dei dati personali, nonché alla libera circolazione di tali dati, all'Amministrazione compete l'obbligo di fornire alcune informazioni riguardanti il loro utilizzo:

- in relazione alle finalità del trattamento dei dati forniti si precisa che i dati inseriti nell'istanza vengono acquisiti ai fini dell'istruttoria e del rilascio della concessione, compresi gli adempimenti contabili;
- il trattamento dei dati verrà effettuato in modo da garantire la sicurezza e la riservatezza e potrà essere effettuato mediante strumenti informatici e telematici idonei a memorizzarli, gestirli e trasmetterli;
- i dati potranno essere comunicati ad altri concorrenti che facciano richiesta di accesso ai documenti inerenti la presente procedura nei limiti consentiti dalla legge n. 241/1990 e ss.mm.ii.;
- relativamente ai suddetti dati, all'interessato, vengono riconosciuti i diritti di cui all'art. 7 del D.Lgs. n. 196/2003, nonché del Regolamento (UE) 2016/679;
- il Titolare del trattamento dei dati è la Regione Toscana – Giunta Regionale;
- il Responsabile interno del trattamento dei dati è il Dirigente responsabile del Settore Genio Civile Toscana Sud.

RESPONSABILITÀ DEL PROCEDIMENTO:
Il responsabile del presente procedimento è il Dirigente del Settore Genio Civile Toscana Sud, Ing. Renzo Ricciardi.

FORO COMPETENTE:
Ogni controversia derivante dal presente atto o comunque ad essa connessa sarà deferita all'esclusiva competenza dell'autorità giudiziaria del Foro di Firenze.

INFORMAZIONI:
Per informazioni è possibile rivolgersi all'Ufficio Procedure Tecniche Autorizzative del Genio Civile Toscana Sud - Regione Toscana, ove sono disponibili anche i modelli e gli atti, previo appuntamento, telefonando a:
a) Stefano Pignotti - tel. 0554387254;
b) Cosimo Fariello - tel. 0554385439 (per informazioni amministrative);
c) Bilotti Massimo - tel. 05543865421 (per informazioni tecniche).

Il presente avviso è pubblicato sul B.U.R.T., sul sito web della Regione Toscana, sull'albo pretorio del Comune di Grosseto e sul relativo sito web istituzionale.

Il Dirigente

5

ALLEGATO C

Pratica n. _____

Protocollo

_____

SPAZIO RISERVATO ALLA REGIONE TOSCANA

REGIONE TOSCANA
Giunta Regionale

MARCA DA BOLLO

€ 16,00

Alla Regione Toscana
Direzione Difesa del Suolo e Protezione Civile
Settore Genio Civile Toscana Sud
Corso Carducci, 57
58100 – Grosseto
PEC: regionetoscana@postacert.toscana.it

Oggetto: istanza di ammissione e relative dichiarazioni sostitutive per la partecipazione all'avviso pubblico per il rilascio di concessione di area del demanio idrico per complessivi 12.450 mq, situata lungo le pertinenze fosso Diversivo (TS57179-TS57268-TS57617-TS58135), in località Barbaruta nel comune di Grosseto (GR), per uso sfalcio di vegetazione spontanea (tip. 8.2) - Pratica SiDIT n. 2623/2024 (Proc. n. 9962/2024).

Il/La sottoscritto/a			
Residente in	Via		nr
Località	CAP	Comune	Prov.
Nato a			il
Codice fiscale			

Titolare dell'omonima impresa individuale _____			
Sede legale in	Via		n.
Località	CAP	Comune	Prov.
Tel.	Fax	Cell.	
e-mail			
PEC			

ovvero

Legale rappresentante della società _____			
Codice fiscale		P. IVA	
Sede legale in	Via		n.
Località	CAP	Comune	Prov.
Tel.	Fax	Cell.	
e-mail			

PEC			
Tecnico incaricato[1]			
Iscritto all'albo			
Provincia di		N.	
Domiciliato in			
Via/Piazza			n.
Tel.		Fax	
PEC			

PRESO ATTO

di tutte le condizioni e termini di partecipazione, stabiliti nell'Avviso pubblicato sul B.U.R.T. in data ____/____/_____

MANIFESTA

l'interesse a partecipare alla procedura individuata in oggetto, relativa alla concessione di area del demanio idrico, ed a questo effetto, consapevole delle responsabilità penali e degli effetti amministrativi derivanti dalla falsità in atti e dalle dichiarazioni mendaci (così come previsto dagli artt. 75 e 76 del D.P.R. n. 445 del 28.12.2000), ai sensi e per gli effetti di cui agli artt. 46 e 47 del medesimo D.P.R. n. 445 del 28.12.2000

DICHIARA

1 di voler partecipare alla procedura ad evidenza pubblica in oggetto;

2 di non aver riportato condanne penali e di non essere destinatario di provvedimenti che riguardano l'applicazione di misure di sicurezza e di misure di prevenzione, di decisioni civili e di provvedimenti amministrativi iscritti nel casellario giudiziale ai sensi della vigente normativa;

3 ai sensi della vigente normativa antimafia, che nei propri confornti non sussistono le cause di divieto, di decadenza o di sospensione previste dall'art. 67 del D.Lgs. n. 159/2001 e successive modifiche ed integrazioni;

4 di non rientrare nei motivi di esclusione di cui all'art. 80 del decreto legislativo 18 aprile 2016 n. 50 e ss.mm.ii. (Codice dei contratti pubblici);

5 di essere in regola con il pagamento di canoni e/o indennizzi a qualsiasi titolo dovuti alla Regione Toscana in relazione all'utilizzo di beni di proprietà pubblica;

6 di essere reperibile, per eventuali comunicazioni urgenti riguardanti la procedura in questione, alla seguente utenza di telefonia mobile: _____;

7 di aver provveduto al pagamento degli oneri istruttori, ed a tal fine allega copia del versamento effettuato a favore della Regione Toscana, come da indicazioni contenute nell'Avviso (allegato A).

DICHIARA INOLTRE

□ che la domanda è presentata da ente pubblico ed è finalizzata al perseguimento dell'interesse pubblico sotteso alla natura demaniale del bene;

□ che la domanda ha finalità di riqualificazione ambientale e di tutela della biodiversità;

1 Non necessario in caso di richiesta di concessione di suolo demaniale senza opere.

- □ di essere imprenditore agricolo/coltivatore diretto con diritto di preferenza di cui all'articolo 51 della legge n. 203/1982 "Norme sui contratti agrari";
- □ di essere imprenditore agricolo/coltivatore diretto con diritto di prelazione di cui all'articolo 4 bis della legge n. 203/1982;
- □ che la domanda è finalizzata all'uso agricolo di proprietario o affittuario di terreni confinanti con l'area demaniale.

Luogo e data _____

FIRMA[2]

_____

□ Di autorizzare, ai sensi del D.Lgs. n. 196/2003, così come modificato dal D.Lgs. n.101/2018, e del Regolamento (UE) 2016/679 del Parlamento Europeo del Consiglio del 27 aprile 2016, la Regione Toscana al trattamento dei dati personali, il quale, cautelato da misure idonee a garantirne la sicurezza e la riservatezza, avverrà per sole finalità istituzionali e strumentali dell'organizzazione dell'ente.

Luogo e data _____

FIRMA

_____

SI ALLEGANO i seguenti elaborati tecnici:

_____

_____

_____

_____

_____

N.B. - Le dichiarazioni di cui sopra dovranno essere sottoscritte, a pena di esclusione (ai sensi dell'art. 80 D.Lgs. 50/2016): dal titolare in caso di imprese individuali; da tutti i soci nelle società in nome collettivo; da tutti i soci accomandatari nelle società in accomandita semplice; in qualunque altro tipo di società o consorzio da tutti gli amministratori muniti di potere di rappresentanza, ivi compresi institori e procuratori generali, dai membri degli organi con poteri di direzione o di vigilanza, dal direttore tecnico o dal socio unico persona fisica, ovvero dal socio di maggioranza in caso di società con un numero di soci pari o inferiore a quattro.
In alternativa, le dichiarazioni potranno essere sottoscritte da un solo legale rappresentante con firma disgiunta, purché le dichiarazioni di cui all'art. 80, corredate dalla dichiarazione della consapevolezza della responsabilità penale in caso di dichiarazioni mendaci, vengano rese comunque – anche separatamente – da tutti i soggetti sopra indicati e siano pertanto allegate.
Alle dichiarazioni di cui sopra deve essere allegata, a pena di esclusione (ai sensi dell'art. 38 , comma 3, del DPR n. 445/2000), fotocopia leggibile di un documento di identità in corso di validità del/i soggetto/i sottoscrittore/i.

2 In caso di invio tramite PEC o Apaci è possibile sottoscrivere con firma digitale. In caso di firma autografa allegare copia fotostatica non autenticata di un documento di identità del sottoscrittore (tale ultima modalità deve essere adottata in caso di invio con raccomandata del servizio postale, agenzia di recapito o consegna diretta).

DELEGA INTERMEDIARIO PER LA PRATICA

Il richiedente delega il Tecnico incaricato _____
ai soli fini della presentazione della presente richiesta ed elegge domicilio fino alla conclusione del procedimento presso la sua posta elettronica certificata (PEC) per ogni comunicazione inerente il procedimento, ivi compreso il provvedimento finale.

Luogo e data _____

Il Richiedente

	Allegato D	*Atto soggetto ad imposta di bollo ai sensi del D.P.R. 642/1972*
	R E G I O N E T O S C A N A	
	DIREZIONE DIFESA DEL SUOLO E PROTEZIONE CIVILE	
	SETTORE GENIO CIVILE TOSCANA SUD – Sede di Grosseto	
	Pratica SiDIT n. 2623/2024 – Proc. n. 9962/2024	
	Disciplinare per la concessione per l'utilizzo di area del demanio idrico per	
	complessivi mq 12.450, situata lungo le pertinenze del fosso Diversivo	
	(TS57179-TS57268-TS57617-TS58135), in località Barbaruta nel comune di	
	Grosseto (GR), per uso sfalcio di vegetazione spontanea (tip. 8.2) – riferimenti	
	catastali: foglio n. 58 particella n. 91.	
	D I S C I P L I N A R E	
	Sottoscritto [SE PERSONA FISICA] dal/la sig./ra [COGNOME NOME] nato/a	
	a [COMUNE DI NASCITA]_il [CODICE FISCALE], residente a [COMUNE	
	DI RESIDENZA], in [INDIRIZZO DI RESIDENZA],	
	[SE PERSONA GIURIDICA] da [RAGIONE SOCIALE], con sede legale a	
	[COMUNE SEDE LEGALE] Frazione – CF/P.I. [CODICE FISCALE], nella	
	persona del Sig. nato a [COMUNE NASCITA] il [DATA], C.F. [CODICE	
	FISCALE], domiciliato per la carica in via [VIA], a [A], quale titolare/legale	
	rappresentante/procuratore speciale del Presidente del Consiglio di	
	Amministrazione ed Amministratore Delegato (oppure) giusta procura speciale	
	Rep. n. [NUMERO] del [DATA] ai rogiti del Notaio [NOTAIO] (iscritto al	
	Collegio notarile Distretto di [DISTRETTO])	
	,(SE ENTE PUBBLICO) da [DA], con sede legale in [COMUNE SEDE	
	LEGALE], C.F./P.I. [CODICE FISCALE], in persona legale rappresentante	
	sig./ra [PERSONA] nato/a a [COMUNE NASCITA] il [DATA NASCITA],	
	Pagina n. 1 di 10	

	C.F.[CODICE FISCALE], domiciliato/a per la carica in [DOMICILIO].	*Atto soggetto ad imposta di bollo ai sensi del D.P.R. 642/1972*
	Art. 1 – Oggetto della concessione	
	Oggetto della concessione è l'uso a titolo esclusivo e temporaneo dell'area	
	appartenente al demanio idrico, situata lungo le pertinenze del fosso Diversivo	
	(TS57179-TS57268-TS57617-TS58135) in località Barbaruta nel comune di	
	Grosseto (GR) individuata catastalmente al foglio n. 58 particella n. 91, per una	
	superficie totale di mq 12.450 per sfalcio vegetazione spontanea (più in	
	dettaglio rappresentate nella documentazione agli atti d'ufficio, costituente	
	parte integrante della presente scrittura, ancorché non materialmente allegata).	
	Art. 2 – Oneri del concessionario	
	2.1 - Il Concessionario, ai fini dell'uso previsto, dell'esercizio delle attività, è	
	tenuto a munirsi di tutti i titoli abilitativi, autorizzativi e degli atti di assenso,	
	comunque denominati, previsti dalle leggi vigenti.	
	Il Concessionario si obbliga a:	
	2.2 - assumere la custodia dell'area demaniale in concessione, mantenendola in	
	buono stato, preservandola dal pericolo di distruzione o danneggiamento,	
	salvaguardandola da intrusioni e manomissioni da parte di soggetti non	
	autorizzati, a propria cura e spese;	
	2.3 - consentire l'accesso al personale di vigilanza incaricato dalla Concedente,	
	che potrà in ogni momento effettuare verifiche per accertare lo stato di	
	manutenzione dell'area e impartire l'ordine di effettuare gli interventi	
	eventualmente necessari, ad insindacabile giudizio della Concedente, per	
	garantire il buon regime delle acque, consentire, inoltre l'accesso al personale	
	del consorzio di bonifica di riferimento per espletare le attività manutentive di	
	competenza;	
	Pagina n. 2 di 10	

	2.4 - sollevare fin d'ora la Concedente e il consorzio di bonifica competente da	*Atto soggetto ad imposta di bollo ai sensi del D.P.R. 642/1972*
	ogni onere e responsabilità per qualsiasi danno derivante alle persone ed alla	
	proprietà pubblica e privata a seguito di inadeguata manutenzione o di	
	inadeguata custodia del bene demaniale in concessione, assumendosi gli oneri	
	del risarcimento;	
	2.5 - rispettare le leggi ed i regolamenti ed ordinamenti di polizia urbana e di	
	pubblica sicurezza, nonché la normativa in materia di polizia delle acque	
	contenuta nel R.D.523/1904 e nel R.D.1775/1933, tenendo fin d'ora indenne la	
	Regione da ogni conseguenza determinata dalla inosservanza di essi;	
	2.6 - non mutare la destinazione del bene in concessione, né apportarvi	
	aggiunte, innovazioni o altro senza la preventiva autorizzazione della	
	Concedente, prendendo atto che tutte le opere addizionali e di miglioria	
	autorizzate resteranno acquisite al demanio senza che il Concessionario possa	
	avere diritto a rimborsi o indennizzi, e che qualora il Concessionario esegua le	
	predette opere senza autorizzazione sarà tenuto alla rimessa in pristino, a	
	propria cura e spese, salvo che la Concedente non ritenga di mantenerle senza	
	alcun onere a proprio carico; sarà tenuto inoltre al risarcimento degli eventuali	
	danni;	
	2.7 - assumersi gli oneri di qualsiasi natura gravanti sul bene, ivi compresi gli	
	oneri tributari;	
	2.8 - non cedere né sub concedere, neppure parzialmente, il bene oggetto di	
	concessione;	
	2.9 - assumere gli oneri di manutenzione ordinaria e straordinaria dei beni e	
	delle aree demaniali interessate nonché delle opere e degli impianti ivi	
	presenti.	
	Pagina n. 3 di 10	

	Inoltre il Concessionario:	*Atto soggetto ad imposta di bollo ai sensi del D.P.R. 642/1972*
	2.10 - rimane il solo ed unico responsabile agli effetti del risarcimento di tutti i	
	danni che fossero arrecati alla proprietà privata, a cose o persone per effetto di	
	quanto concesso e comunque tenendo indenne la Regione Toscana da qualsiasi	
	responsabilità, anche giudiziale, per eventuali danni, reclami o molestie che	
	potessero derivare dall'uso dell'area;	
	2.11 - dovrà provvedere inoltre a ripristinare tempestivamente qualsiasi danno	
	o guasto causato in generale per effetto del presente atto, in conformità alle	
	prescrizioni che saranno impartite dalla competente autorità idraulica;	
	2.12 - è obbligato, ai sensi dell'art. 2 del R.D. 523/1904, ad eseguire a proprie	
	spese e non appena ricevutane intimazione, tutte quelle varianti e modifiche,	
	compresa la messa in pristino dello stato dei luoghi, che, a giudizio	
	insindacabile dell'Autorità idraulica, si rendessero necessarie per garantire il	
	buon regime idraulico o per le variate condizioni del corso d'acqua o per ogni	
	altro pubblico interesse che potesse sopravvenire;	
	2.13 - dovrà farsi carico di ogni atto ed onere necessario per procedere	
	all'eventuale occupazione e/o interferenza con i terreni e le proprietà private	
	e/o pubbliche limitrofe.	
	Art. 3 – Ulteriori obblighi	
	3.1 - Il presente disciplinare riguarda esclusivamente quanto indicato in	
	oggetto, per cui ogni variazione od ogni ulteriore opera o attività non indicata	
	nell'istanza presentata, od altro comunque non previsto, dovrà essere	
	sottoposto ad ulteriore esame di questo Settore per la autorizzazione prima	
	della loro esecuzione;	
	3.2 - tutta la vegetazione tagliata dovrà essere asportata, assicurandosi che	
	Pagina n. 4 di 10	

	rimanga in loco il tempo strettamente necessario al suo essiccamento e	*Atto soggetto ad imposta di bollo ai sensi del D.P.R. 642/1972*
	comunque il concessionario sarà responsabile di qualsiasi danno conseguente	
	alla sua mancata asportazione in caso di piena;	
	3.3 - in nessun caso l'erba essiccata e imballata dovrà rimanere in golena, né	
	dovrà ostacolare il passaggio di mezzi sulle sommità arginali;	
	3.4 - il Concessionario non accamperà nessun diritto per i danni provocati dal	
	personale della Regione Toscana, nello svolgimento dei normali compiti	
	vigilanza idraulica e servizio di piena;	
	3.5 - lo sfalcio dei prodotti erbosi dovrà essere eseguito periodicamente al fine	
	di evitare che l'eccessiva vegetazione possa ostacolare il deflusso delle acque;	
	3.6 - non dovranno essere lasciate dentro le golene macchine o attrezzature	
	incustodite;	
	3.7 - è fatto divieto di transito per mezzi pesanti su argini sponde e loro	
	pertinenze in caso di terreno bagnato;	
	3.8 - l'attività di sfalcio oggetto della presente concessione esclude qualsiasi	
	attività di taglio della vegetazione arborea e arbustiva presente nell'area.	
	Art. – Clausola di solidarietà	
	[presente solo nel caso di concessione rilasciata a due o più soggetti] I	
	concessionari, cointestatari della concessione in oggetto e condebitori sono, ex	
	articolo 1292 e ss c.c., tenuti in solido all'adempimento di tutti oneri,	
	prescrizioni, adempimenti previsti dal presente disciplinare;	
	Gli stessi indicano il Sig._____quale referente unico per i rapporti	
	col settore competente ai sensi dell'art. n. 10 del Regolamento.	
	Art. 4 – Durata della concessione	
	La concessione viene rilasciata per la durata massima di nove anni a partire	
	Pagina n. 5 di 10	

	dalla data del decreto di concessione e non sarà rinnovabile.	*Atto soggetto ad imposta di bollo ai sensi del D.P.R. 642/1972*
	La concessione potrà essere revocata in qualunque momento per sopravvenute	
	ragioni di pubblico interesse e, comunque, al verificarsi degli eventi che ne	
	avrebbero determinato il diniego.	
	Art. 5 – Canone	
	5.1 - Il canone demaniale annuale ammonta ad € _____ ;	
	5.2 - Il canone potrà essere aggiornato annualmente dalla Giunta Regionale,	
	sulla base del tasso di inflazione programmato per l'anno di riferimento;	
	5.3 - Per le successive annualità, il canone annuo, soggetto a revisione e	
	rivalutato secondo legge, sarà dovuto anche se il Concessionario non possa o	
	non voglia fare uso in tutto o in parte della concessione, salvo il diritto di	
	rinuncia;	
	5.4 - In caso di rinuncia da parte del concessionario, lo stesso è consapevole	
	che rimarrà obbligato al rispetto di quanto convenuto nel presente atto fino	
	all'emanazione del provvedimento di cessazione anticipata della concessione;	
	5.5 - L'obbligo del pagamento del canone cessa al termine dell'annualità in	
	corso alla data di ricezione della comunicazione di rinuncia, ovvero al termine	
	della annualità in corso alla data di effettivo rilascio dell'area, qualora non	
	coincidente con la rinuncia;	
	5.6 - Il Concessionario prende atto che, ai sensi dell'art. 1219 c.2 n. 3 c.c., in	
	caso di mancata corresponsione del canone dovuto, la mora si verifica	
	automaticamente senza necessità del relativo atto di costituzione di messa in	
	mora (cd. mora ex re);	
	5.7 - Il Concessionario si impegna, così come previsto dall'articolo 28 del	
	Regolamento, a corrispondere l'Imposta Regionale sulle Concessioni Statali	

	dei beni del demanio e del patrimonio indisponibile dello Stato (istituita dalla	*Atto soggetto ad imposta di bollo ai sensi del D.P.R. 642/1972*
	LRT n.2/1972) ;	
	5.8 - Il mancato rispetto del pagamento del canone e dell'imposta regionale,	
	nei termini previsti, comporta l'applicazione degli interessi di mora al tasso	
	legale.	
	Art. 6 – Revoca e decadenza	
	6.1 - La concessione potrà, con provvedimento motivato, essere revocata,	
	sospesa o modificata anche parzialmente in qualunque momento e senza	
	obbligo di indennizzo, qualora intervengano ragioni di disciplina idraulica del	
	corso d'acqua interessato o pubblica utilità o di pubblico interesse;	
	6.2 - La concessione decade, fermo restando le sanzioni penali previste dalla	
	normativa di riferimento statale, nei seguenti casi:	
	a. violazione delle disposizioni e prescrizioni contenute in disposizioni	
	legislative, regolamentari o nel presente disciplinare di concessione;	
	b. mancato pagamento, totale o parziale, di due annualità del canone;	
	c. non uso protratto per due anni delle aree e delle relative pertinenze;	
	d. violazione del divieto di cessione o sub-concessione a terzi compresi gli enti	
	pubblici.	
	6.3 - prima di dichiarare la decadenza con apposito decreto, la Concedente	
	comunicherà un termine non inferiore a 30 giorni entro il quale il	
	Concessionario potrà presentare le proprie deduzioni;	
	6.4 - al Concessionario dichiarato decaduto non spetterà alcun rimborso sia per	
	gli interventi / opere eseguite, sia per le spese sostenute sia per il canone già	
	pagato per l'anno di riferimento;	
	6.5 - fatte salve le eventuali sanzioni di cui all'art. 9 della L.R. 80/2015, il	
	Pagina n. 7 di 10	

	Concessionario decaduto è soggetto all'obbligo di rilascio dell'area e	*Atto soggetto ad imposta di bollo ai sensi del D.P.R. 642/1972*
	all'eventuale ripristino ai sensi dell'articolo seguente;	
	6.6 - nel caso di mancato rilascio, lo sfratto è eseguito in via amministrativa.	
	Art. 7 – Cessazione della concessione	
	Alla cessazione della concessione, per decorrenza del termine, revoca, rinuncia,	
	la concessione si risolve col conseguente obbligo per il Concessionario di	
	ripristinare, a proprie spese, i luoghi, nel termine assegnato; qualora il	
	Concessionario non ottemperi a quanto sopra, si farà luogo all'esecuzione	
	d'ufficio in danno del Concessionario, salvo che su istanza di questi	
	l'Amministrazione concedente non ritenga di esonerarlo, nel qual caso il	
	Concessionario non avrà diritto a compensi od indennizzi di sorta, e fatta salva	
	la facoltà della Concedente di acquisire le opere al demanio, senza oneri per	
	l'amministrazione.	
	Art. 8 – Cauzione	
	8.1 - A garanzia del regolare pagamento del canone dovuto e/o a titolo di	
	rimborso delle spese eventualmente sostenute da questa Amministrazione, il	
	Concessionario:	
	a) ha versato la somma pari a € _____ corrispondenti a una annualità	
	dell'importo del canone fissato all'art. [___] del presente disciplinare come da	
	quietanza conservata in atti.	
	Oppure	
	b) ha costituito apposita garanzia bancaria/assicurativa ai sensi dell'art.31 del	
	Regolamento n.60/R; dell'importo di € _____, con validità a tutto il	
	[ANNO VALIDITÀ], rilasciata dalla [impresa bancaria / assicurativa /	
	intermediario finanziario] polizza n. [numero di polizza] come da	
	Pagina n. 8 di 10	

	documentazione conservata agli atti;	*Atto soggetto ad imposta di bollo ai sensi del D.P.R. 642/1972*
	8.2 - al Concessionario incorre l'obbligo di reintegrare entro un congruo	
	termine di tempo eventuali prelievi disposti dalla Concedente sul deposito	
	cauzionale;	
	8.3 - la garanzia di cui sopra verrà restituita al Concessionario con Decreto del	
	Dirigente Responsabile, al termine della concessione e dopo aver verificato	
	l'esatto adempimento, da parte del concessionario, degli obblighi ed oneri	
	assunti con la sottoscrizione del presente disciplinare, in modo particolare di	
	quanto disposto dall'art. 22 e 23 del Regolamento;	
	8.4 - le somme corrisposte a titolo di deposito cauzionale sono infruttifere.	
	Art. 9 – Efficacia	
	L'efficacia della presente scrittura privata decorre dalla data di pubblicazione	
	del decreto di concessione, di cui costituisce atto presupposto.	
	Art. 10 – Rinvio a Leggi e regolamenti	
	Per quanto non espressamente previsto dal presente Disciplinare si applicano le	
	vigenti disposizioni, di legge e di regolamento, statali e regionali, ed in	
	particolare il codice civile, la normativa concernente il buon regime delle	
	acque, nonché l'igiene e la sicurezza pubblica, l'edilizia e l'urbanistica vigenti	
	nel territorio dove i beni sono ubicati.	
	Art. 11 – Domicilio legale	
	Agli effetti della presente scrittura privata, le parti eleggono domicilio come	
	segue: la Regione Toscana Settore "Genio Civile Toscana Sud" presso la	
	propria sede di Grosseto in Corso Carducci, 57; il Concessionario a	
	_____ nel comune di _____ in via n.	
	Art. 12 – Registrazione fiscale	
	Pagina n. 9 di 10	

		Atto soggetto ad imposta di bollo ai sensi del D.P.R. 642/1972
	12.1 - L'onere relativo all'imposta per la registrazione della presente scrittura	
	presso l'Agenzia delle Entrate (dovuta ai sensi dell'art. 2 della Tariffa, parte II,	
	allegata al DPR 26 aprile 1986 n. 131) è a carico del Concessionario;	
	12.2 - Restano in ogni caso a carico del Concessionario tutte le altre spese	
	inerenti la concessione, compresa l'imposta di bollo.	
	Art. 13 – Foro competente	
	La definizione di eventuali controversie tra le parti derivante o connessa al	
	presente atto è demandata in via esclusiva al competente Foro di Firenze.	
	Letto, approvato, e sottoscritto.	
	[LUOGO]_____ il [DATA]	
	F.to il Concessionario_____	
	_____	
	Il Concessionario, ai sensi dell'art. 1341 c. 2 del Codice Civile, dichiara di	
	accettare espressamente tutti gli obblighi a proprio carico stabiliti agli Articoli	
	numero 2, 3, [*4*], 5, 6 e 7, 8.	
	[LUOGO]_____ il [DATA]	
	F.to il Concessionario _____	
	Pagina n. 10 di 10	

MODELLO OFFERTA ECONOMICA (ALLEGATO E)

OGGETTO: Manifestazione di interesse per l'assegnazione di una concessione di area del demanio idrico per complessivi 12.450 mq, situata lungo le pertinenze del fosso Diversivo (TS57179-TS57268-TS57617-TS58135), in località Barbaruta nel comune di Grosseto (GR), per uso sfalcio di vegetazione spontanea (tip. 8.2) - riferimenti catastali: foglio 58 particella 91. Pratica SiDIT n. 2623/2024 (Proc. n. 9962/2024) – Offerta economica.

Alla Regione Toscana
Settore Genio Civile Toscana Sud
Corso Carducci n. 57
58100 - Grosseto (GR)

Il sottoscritto _____
nato a _____ il _____
residente in _____, via _____ n. _____
in qualità di legale rappresentante ovvero _____
dell'Impresa _____
con sede in _____ Prov. _____ CAP _____
Via/Piazza _____ N. _____
Partita IVA _____ C.F. _____

OFFRE

euro _____ per ogni anno di concessione -

(in lettere) _____

Luogo e data, _____

Firma del titolare / legale rappresentante

_____

Sottoscrizione non autenticata, ma corredata
da copia fotostatica del documento di identità del firmatario
(art. 38, c. 3, del D.P.R. n. 445/2000)

REGIONE TOSCANA
Giunta Regionale

DIREZIONE DIFESA DEL SUOLO E PROTEZIONE CIVILE

GENIO CIVILE TOSCANA SUD

Allegato F

CONCESSIONE TEMPORANEA PER L'UTILIZZO DI AREA DEL DEMANIO IDRICO - Pratica SiDIT n. 2623/2024 (Proc. n. 9962/2024).

DESCRIZIONE BENE DEMANIALE
L'area si trova su terreni di proprietà pubblica, in gestione al demanio idrico, per un totale di 12.450 mq, situata in località Barbaruta nel comune di Grosseto (GR), lungo le pertinenze del fosso Diversivo (TS57179-TS57268-TS57617-TS58135) - riferimenti catastali: foglio 58 particella 91.

USO CONSENTITO
Sfalcio di vegetazione spontanea (tip. 8.2 - Delibera della Giunta Regionale n. 888 del 07/08/2017 e ss.mm.ii).

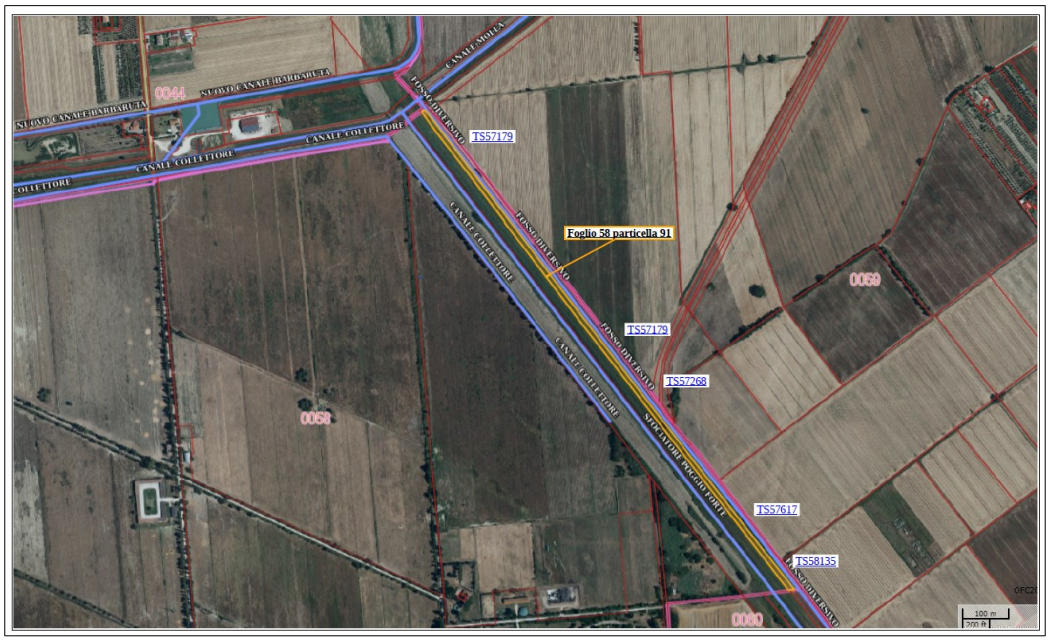

1

REGIONE TOSCANA

DIREZIONE ISTRUZIONE, FORMAZIONE, RICERCA E LAVORO

SETTORE SISTEMA REGIONALE DELLA FORMAZIONE: INFRASTRUTTURE DIGITALI E AZIONI DI SISTEMA

Responsabile di settore Roberto PAGNI

Incarico: DECR. DIRIG. CENTRO DIREZIONALE n. 8590 del 02-05-2023

Decreto soggetto a verifica di cui all'art. 7 del disciplinare di controllo ai sensi della DGR n. 521/2024

Numero adozione: 24447 - Data adozione: 06/11/2024

Oggetto: Elenco regionale degli esperti di settore - Approvazione delle domande di candidatura pervenute alla scadenza del 30 Settembre 2024 e aggiornamento dell'Elenco (D.G.R. 988/2019 e ss.mm.ii. e D.D. n. 25555/2022)

Il presente atto è pubblicato sul BURT ai sensi degli articoli 4, 5 e 5 bis della l.r. 23/2007 e sulla banca dati degli atti amministrativi della Giunta regionale ai sensi dell'art.18 della l.r. 23/2007. Sono esclusi dalla pubblicazione gli allegati B, C, D, E nel rispetto dei limiti alla trasparenza posti dalla normativa statale.

Data certificazione e pubblicazione in banca dati ai sensi L.R. 23/2007 e ss.mm.: 07/11/2024

Documento informatico firmato digitalmente ai sensi del testo unico D.P.R. 28 dicembre 2000,n. 445, del D.Lgs. 7 marzo 2005, n. 82 e norme collegate, il quale sostituisce il testo cartaceo e la firma autografa.

Numero interno di proposta: 2024AD027398

IL DIRIGENTE

Vista la Legge regionale del 26/07/2002, n. 32 “Testo unico della normativa della Regione Toscana in materia di educazione, istruzione, orientamento, formazione professionale e lavoro” e ss.mm.ii.;

Visto il D.P.G.R 8/08/2003, n. 47/R che approva il "Regolamento di esecuzione della legge regionale 26 luglio 2002, n. 32 ", e ss.mm.ii;

Vista la deliberazione della Giunta regionale n. 988 del 29/07/2019 e ss.mm.ii. avente ad oggetto "Approvazione del Disciplinare per l’attuazione del Sistema Regionale delle Competenze previsto dal regolamento di esecuzione della L.R. 32/2002" ed in particolare l’allegato A che, al paragrafo D.3.3.1, stabilisce che l’amministrazione regionale provvede alla gestione e all’aggiornamento dell’Elenco regionale degli esperti di settore (ERES), specificando i requisiti soggettivi per ottenere l’iscrizione nel suddetto Elenco, le finalità e le condizioni di permanenza nell’Elenco;

Visto il Decreto Dirigenziale n. 8847 del 06/06/2018 avente ad oggetto “Costituzione dell’Elenco regionale degli esperti di settore e approvazione delle domande di candidatura pervenute alla scadenza del 31 maggio 2018 (D.G.R. 532/2009 e s.m.i. e D.D. 6120/2018)”;

Considerato il decreto dirigenziale n. 25555 del 21/12/2022 avente ad oggetto “Approvazione dell'Avviso pubblico per la presentazione delle domande di candidatura per l'inserimento nell'Elenco regionale degli esperti di settore. Modifica al D.D. n 14782/2020”, con il quale è stato Approvato il nuovo Avviso Pubblico per la presentazione delle domande di candidatura per l’ iscrizione nel predetto Elenco;

Considerato l’allegato A del citato Decreto Dirigenziale e in particolare gli artt. 5 “Requisiti per la presentazione della domanda di candidatura”, 6 “Termini di presentazione delle domande” e 8 “Ammissibilità della domanda, permanenza nell'Elenco e scadenza dell’ iscrizione";

Richiamato il Decreto Dirigenziale n. 8841 del 23/04/2024 avente ad oggetto “Elenco regionale degli Esperti di Settore – Approvazione delle domande di candidatura pervenute alla scadenza del 31 Marzo 2024 e aggiornamento dell’ Elenco (D.G.R. 988/2019 e ss.mm.ii e D.D. 25555/2022)” con il quale il Settore regionale “Sistema regionale della formazione: infrastrutture digitali ed azioni di sistema” ha provveduto da ultimo ad aggiornare l’ Elenco regionale degli Esperti di Settore, di seguito indicato come Elenco;

Richiamata la Delibera di Giunta n. 1058 del 01/10/2001 “Direttiva per l'applicazione delle disposizioni in materia di semplificazione della documentazione amministrativa di cui al D.P.R. 28/12/2000, n. 445”, ed in particolare l’allegato A, paragrafo 19, lettera b) “Tipologie e modalità di effettuazione dei controlli” che prevede che le verifiche sulle autocertificazioni possano anche essere puntuali su singoli casi;

Dato atto che:
- la verifica di ammissibilità è avvenuta attraverso l’esame dell’esperienza professionale maturata così come emerge dal curriculum vitae trasmesso dai candidati con la domanda d’iscrizione all’Elenco ERES;
- sono stati svolti i controlli sulle autocertificazioni rese ai sensi del DPR 445/2000, rilasciate nella domanda, in merito ai requisiti di cui all’art. 5 del DD n. 25555 del 21/12/2022;

Dato atto che dalla data del 01 Aprile fino alla data del 31 Settembre 2024 sono pervenute a questo Settore n. 89 (ottantanove) domande di candidatura all'Elenco regionale degli esperti di settore, sottoposte al controllo di ammissibilità ai sensi dell'art. 8 del sopra citato decreto, di cui all'allegato A parte integrante e sostanziale al presente atto;

Ricordato che la durata massima di permanenza nell' Elenco ERES è quinquennale e che alla data del 31/10/2024 giungeranno a scadenza le iscrizioni degli Esperti di Settore inseriti nell' Elenco ERES in data 30/10/2019;

Dato atto che l'istruttoria sulle domande pervenute a questa amministrazione regionale è stata condotta ai sensi e con le modalità di cui alla Legge n. 241/1990 e Legge regionale n. 40/2009;

Visto l'esito dei controlli sulle dichiarazioni presentate dai candidati, effettuati ai sensi dell' art. 71 del D.P.R. n. 445/2000, ed in conformità a quanto disposto dagli artt. 5 e 8 del DD. n. 25555 del 21/12/2022;

Dato atto che:

- il candidato, indicato nell'allegato B, parte integrante e sostanziale al presente atto, ha presentato formale rinuncia alla candidatura per l'Elenco, rispettivamente con nota prot. n. 0385490 del 08/07/2024, agli atti dell'ufficio;
- per il candidato indicato nell'allegato C, parte integrante e sostanziale al presente atto, la domanda risulta non ammissibile, ai sensi dell'art. 8 punto 2 del DD. n. 25555 del 21/12/2022, per il requisito di cui all'art. 5 relativo a "*esperienza professionale nel settore prescelto di almeno 5 anni, anche non continuativi, negli ultimi 10 anni, riferita alle competenze presenti nelle figure/profili professionali individuati",* per le motivazioni di cui alle note inviate all' interessato, agli atti d'ufficio;
- per i candidati indicati nell'allegato D, parte integrante e sostanziale al presente atto, la domanda risulta ammissibile in riferimento ai soli Settori e Standard Professionali delle Figure/Profili/Percorsi scelti e rispondenti al requisito "*esperienza professionale",* richiamato al punto precedente, di cui l'art. 5 del DD. n. 25555 del 21/12/2022, per le motivazioni di cui alle note inviate agli interessati, agli atti d'ufficio;
- per i candidati indicati nell'allegato E, parte integrante e sostanziale al presente atto, la domanda risulta ammissibile ai sensi degli artt. 5 e 8 del DD. n. 25555 del 21/12/2022;

Ritenuto conseguentemente di procedere all'aggiornamento dell' Elenco regionale degli Esperti di Settore riportando tale aggiornamento nell'allegato F, parte integrante e sostanziale al presente atto, con decorrenza dalla data del 01 Novembre 2024 ;

Vista la proposta N. 2024AD026818 del 24/10/2024 che, per mero errore materiale, non ha potuto concludere l' iter di certificazione previsto ;

DECRETA

1. di dare atto che dalla data del 01 Aprile fino alla data del 30 Settembre 2024 sono pervenute a questo Settore n. 89 (ottantanove) domande di candidatura all'Elenco regionale degli esperti di settore, riportate nell'allegato A, parte integrante e sostanziale del presente atto;

2. di accogliere la richiesta del candidato indicato nell'allegato B, parte integrante e sostanziale al presente atto, che ha presentato formale rinuncia alla candidatura all'Elenco rispettivamente con nota prot. n. 0385490 del 08/07/2024, agli atti dell'ufficio;

3. di non ammettere all'Elenco il candidato indicato nell'allegato C, parte integrante e sostanziale del presente atto, per i quali la domanda risulta non ammissibile, ai sensi dell'art. 8 punto 2 del DD. n. 25555 del 21/12/2022, per il requisito di cui all'art. 5 relativo a "*esperienza professionale nel settore prescelto di almeno 5 anni, anche non continuativi, negli ultimi 10 anni, riferita alle competenze presenti nelle figure/profili professionali individuati"* per le motivazioni di cui alle note inviate all' interessato, agli atti d'ufficio;

4. di ammettere all'Elenco i candidati indicati in allegato D, parte integrante e sostanziale del presente atto, in riferimento ai soli Settori e agli Standard Professionali delle Figure/Profili/Percorsi scelti e rispondenti al requisito "*esperienza professionale",* richiamato al punto precedente, di cui l'art. 5 del DD. n. 25555 del 21/12/2022, per le motivazioni di cui alle note inviate agli interessati, agli atti d'ufficio;

5. di ammettere all'Elenco i candidati la cui domanda risulta ammissibile ai sensi degli artt. 5 e 8 del DD. n. 25555 del 21/12/2022, indicati nell'allegato E, parte integrante e sostanziale del presente atto;

6. di aggiornare, in conseguenza a quanto riportato ai punti precedenti, l'Elenco regionale degli esperti di settore e di riportare l' Elenco aggiornato nell'allegato F, parte integrante e sostanziale del presente atto, con decorrenza dalla data del 01 Novembre 2024.

Avverso il presente provvedimento è ammesso ricorso nei confronti dell'autorità giudiziaria competente nei termini di legge.

Il Dirigente

Allegati n. 6

A *Domande di candidatura pervenute entro il 30/09/2024*
8dfb2c4eab9e1773f110e1b60784d8db6a124e9b5233e926f8e88cc01ff431b0

B *Domande di candidatura – ritirate*
c509394bab0d1577b43fc13ed345eaa283db7ddf6f290bb05cf8c18651080430

C *Domande di candidatura - non ammissibili*
fc69191eb4bdc2c86e1d7931fd34b331596f1e81ffb06a27bc374d79b6599503

D *Domande ammissibili per Settori e Figure/Profili/Percorsi professionali conformi ex art. 5 DD 25555/2022*
9e4f887a25821e25c99f6b59618b882db029efbedf369a46d6b26cd982d6aefc

E *Domande di candidatura ammesse*
0b78120033c97abad037efa5720d5fab878b411ac752b65b05d98f8bbdb982e5

F *Elenco regionale degli esperti di settore aggiornato*
934f0872e4ade60985e0c4df45a6501a3d4f45127088bf5518ce558cde199d1d

Allegato A

Domande di candidatura pervenute entro il 30/09/2024

Provincia	Cognome	Nome	Settore	Secondo Settore
AREZZO	COMUNELLI	ALICE	lavorazioni orafe	turismo alberghiero e ristorazione
AREZZO	MILIGHETTI	ELEONORA	sport benessere e cura della persona	--
AREZZO	PERUZZI	BARBARA	educazione e formazione	servizi socio- sanitari
FIRENZE	ARDENGHI	DANIELA	educazione e formazione	--
FIRENZE	BANDEIRA DE CARVALHO	ADELITA	sport benessere e cura della persona	--
FIRENZE	BECATTINI	ANNA MARIA	educazione e formazione	servizi socio- sanitari
FIRENZE	BONOCORE	MAURO	educazione e formazione	tessile abbigliamento calzature e pelli
FIRENZE	BOTTEGHI	MARINA	Trasversale	educazione e formazione
FIRENZE	BUCELLI	RENATO	edilizia ed impiantistica	vendita e riparazione di auto e moto veicoli
FIRENZE	CHELAZZI	CECILIA	agricoltura zootecnia silvicoltura e pesca	--
FIRENZE	CIAMPALINI	GRAZIELLA	tessile abbigliamento calzature e pelli	--
FIRENZE	COLZI	ALESSIO	sport benessere e cura della persona	produzioni alimentari
FIRENZE	CUOMO	CARMINE	turismo alberghiero e ristorazione	--
FIRENZE	D'ANDREA MARQUES	ANA LUCIA	turismo alberghiero e ristorazione	--
FIRENZE	DI FIORE	STEFANIA	turismo alberghiero e ristorazione	--
FIRENZE	FORATI	SABRINA	sport benessere e cura della persona	--
FIRENZE	FRASSINELLI	NICCOLO'	agricoltura zootecnia silvicoltura e pesca	--
FIRENZE	GIAGNONI	STEFANO	servizi socio- sanitari	--
FIRENZE	GIUGGIOLA	MARCELLA	educazione e formazione	--
FIRENZE	LEGNANTE	MARIO	educazione e formazione	sport benessere e cura della persona
FIRENZE	LOMBARDI	FRANCESCA	sport benessere e cura della persona	--
FIRENZE	MAGNELLI	TOMMASO	agricoltura zootecnia silvicoltura e pesca	--
FIRENZE	MARINO	MARIA GRAZIA	sport benessere e cura della persona	--
FIRENZE	MASETTI	ROBERTA	tessile abbigliamento calzature e pelli	--
FIRENZE	MENICATTI	MORENO	turismo alberghiero e ristorazione	--
FIRENZE	PAONE	SALVATORE	comunicazione pubblicità pubbliche relazioni	informatica
FIRENZE	PINZANI	SERENELLA	educazione e formazione	--
FIRENZE	PINZANI	SERENELLA	Trasversale	--
FIRENZE	SALIMBENI	OLIVIA	educazione e formazione	Trasversale
FIRENZE	SANTONI	DANIELA	sport benessere e cura della persona	--
FIRENZE	SPINELLI	MARIA ALDA	sport benessere e cura della persona	--
FIRENZE	SQUARCINI	MICHELA	Trasversale	--
FIRENZE	TORLAI	MONICA	sport benessere e cura della persona	--
GROSSETO	BUCCIANTI	MARCO	turismo alberghiero e ristorazione	produzioni alimentari
GROSSETO	GIUGGIOLI	GUIDO	turismo alberghiero e ristorazione	--
LIVORNO	BECCARI	ROBERTA	servizi socio- sanitari	--
LIVORNO	BENOTTO	LORENZO	ambiente ecologia e sicurezza	--
LIVORNO	BUCCIANTINI	DANIELE	ambiente ecologia e sicurezza	educazione e formazione
LIVORNO	GEMMI	ANNALISA	cartotecnica stampa editoria	--
LIVORNO	IERVASI	BARBARA	comunicazione pubblicità pubbliche relazioni	educazione e formazione
LIVORNO	MAIOLINI	GIADA	servizi socio- sanitari	--
LIVORNO	NEGRINI	ANNA-MARIA	Trasversale	educazione e formazione
LIVORNO	SCALI	MARCO	Trasversale	ambiente ecologia e sicurezza
LUCCA	BELLANOVA	NICOLA ROMOLO	turismo alberghiero e ristorazione	Trasversale

Allegato A

LUCCA	BETTI	MARIO	sport benessere e cura della persona	--
LUCCA	BORGIA	NICOLA	Trasversale	--
LUCCA	CREA	GIANLUCA	cartotecnica stampa editoria	produzioni metalmeccaniche
LUCCA	GRACCI	CLAUDIA	sport benessere e cura della persona	--
LUCCA	MALFATTI	STEFANO	edilizia ed impiantistica	--
LUCCA	ORLANDINI	NORA	educazione e formazione	--
LUCCA	QUILICI	ANNA	sport benessere e cura della persona	--
LUCCA	ROVAI	FRANCESCO	sport benessere e cura della persona	--
LUCCA	SBRAGIA	SARA	sport benessere e cura della persona	--
MASSA E CARRARA	NEAGOE	ALEXANDRA	sport benessere e cura della persona	--
MASSA E CARRARA	PICCINI	CARLO	agricoltura zootecnia silvicoltura e pesca	produzioni alimentari
MASSA E CARRARA	SCALI	GIUSEPPINA	Trasversale	educazione e formazione
PISA	BARSOTTI	CHIARA	educazione e formazione	--
PISA	BICCHIERINI	DANIELA	servizi socio- sanitari	--
PISA	CASELLE	SARA	servizi socio- sanitari	--
PISA	CASTELLANI	ANDREA	informatica	--
PISA	DEL CISTIA	ALESSIO	logistica e trasporti	--
PISA	GRACCI	CLAUDIA	sport benessere e cura della persona	--
PISA	GUALTIERI	MANILA	educazione e formazione	--
PISA	GUERRA	LUCA	Trasversale	informatica
PISA	IAFRATE	PIERO	Trasversale	comunicazione pubblicità pubbliche relazioni
PISA	JANNIELLO	ELENA	Trasversale	comunicazione pubblicità pubbliche relazioni
PISA	MAIETTI	GIANMARIA	informatica	--
PISA	MARCHI	MASSIMO	turismo alberghiero e ristorazione	--
PISA	MILION	FRANCESCA	educazione e formazione	sport benessere e cura della persona
PISA	MORI	DARIO	sport benessere e cura della persona	--
PISA	PAITA	FRANCESCA	informatica	Trasversale
PISA	PUGLIESI	SANDRA	sport benessere e cura della persona	--
PISA	VANNOZZI	SIMONA	sport benessere e cura della persona	--
PISA	VIZZUSO	FRANCESCO	tessile abbigliamento calzature e pelli	--
PISTOIA	FRAGLIASSO	ANGELO	cartotecnica stampa editoria	comunicazione pubblicità pubbliche relazioni
PISTOIA	MAGNELLI	TOMMASO	agricoltura zootecnia silvicoltura e pesca	--
PISTOIA	SBRAGIA	SARA	sport benessere e cura della persona	--
PISTOIA	TRIPPI	ALICE	Trasversale	educazione e formazione
PRATO	CAMMELLI	ALBERTO	educazione e formazione	servizi socio- sanitari
PRATO	IANNELLI	MARIA	servizi socio- sanitari	--
PRATO	MONTECALVO	MARCO	Trasversale	educazione e formazione
PRATO	ROSSETI	LAVINIA	servizi socio- sanitari	--
PRATO	TACCETTI	CLAUDIO	servizi socio- sanitari	--
SIENA	BONARI	MARICA	sport benessere e cura della persona	--
SIENA	CECCHERINI	GIAN-PIERO	educazione e formazione	informatica
SIENA	CHIMENTI	ELEONORA	sport benessere e cura della persona	--
SIENA	INNOCENTINI	DAVID	edilizia ed impiantistica	informatica
SIENA	MIGLIORINI	DAVID	agricoltura zootecnia silvicoltura e pesca	produzioni alimentari
SIENA	ROSSI	MARCO	distribuzione commerciale	turismo alberghiero e ristorazione

Allegato F

Elenco regionale Esperti di Settore (ERES) – aggiornato al 01/11/2024

Provincia	Cognome	Nome	Settore	Secondo Settore	Termine di Validità
AREZZO	BALLERINI	CLAUDIA	sport benessere e cura della persona	--	30/04/2028
AREZZO	BELLI	ALESSIA	comunicazione pubblicità pubbliche relazioni	educazione e formazione	30/04/2026
AREZZO	BENI	CLAUDIA	turismo alberghiero e ristorazione	--	31/10/2028
AREZZO	BIGAZZI	LUCIANO	lavorazioni orafe	--	31/10/2028
AREZZO	BIGIARINI	DARIO	educazione e formazione	produzioni alimentari	30/04/2025
AREZZO	CAMPANI	MORENA	sport benessere e cura della persona	--	30/04/2028
AREZZO	CANCELLIERI	MASSIMILIANO	servizi socio- sanitari	--	31/10/2028
AREZZO	CAPECCHI	GLORIA	educazione e formazione	--	31/10/2028
AREZZO	CAPPELLI	ALESSANDRO	Trasversale	credito, finanza, assicurazioni, gestione ed intermediazione immobiliare - area banca	30/04/2026
AREZZO	CIAMBELLI	SONIA	sport benessere e cura della persona	--	30/04/2028
AREZZO	CICCARELLI	LUISA	Trasversale	--	31/10/2028
AREZZO	COMUNELLI	ALICE	--	turismo alberghiero e ristorazione	31/10/2029
AREZZO	D'ANIELLO	ALESSIO	educazione e formazione	servizi socio- sanitari	31/10/2028
AREZZO	DRAGONI	ADRIANO	agricoltura zootecnia silvicoltura e pesca	produzioni alimentari	31/10/2028
AREZZO	FERRANTINO	FABIO	turismo alberghiero e ristorazione	--	30/04/2027
AREZZO	FRANGIPANI	FABIO	Trasversale	comunicazione pubblicità pubbliche relazioni	31/10/2028
AREZZO	GELLI	DANIELE	comunicazione pubblicità pubbliche relazioni	informatica	30/04/2027
AREZZO	GIANNINI	BARBARA	sport benessere e cura della persona	--	30/04/2028
AREZZO	GORI	CHIARA	comunicazione pubblicità pubbliche relazioni	turismo alberghiero e ristorazione	31/10/2025
AREZZO	GURAZIU	ERINA	Trasversale	educazione e formazione	31/10/2028
AREZZO	INGUI	FRANCESCO	edilizia ed impiantistica	--	30/04/2026
AREZZO	LIBERATORI	ANNA	informatica	educazione e formazione	31/10/2028
AREZZO	MARCHESELLI	ELISA	servizi socio- sanitari	--	30/04/2028
AREZZO	MARCHETTI	EMILIANO	sport benessere e cura della persona	--	31/10/2026
AREZZO	MASCALCHI	MORENA	servizi socio- sanitari	--	31/10/2028
AREZZO	MASSAI	MANILA	educazione e formazione	--	31/10/2028
AREZZO	MILIGHETTI	ELEONORA	sport benessere e cura della persona	--	31/10/2029
AREZZO	NANNI	MARIKA	educazione e formazione	servizi socio- sanitari	31/10/2028
AREZZO	NERI	SIMONA	edilizia ed impiantistica	--	31/10/2028
AREZZO	NICCHERI	PIERLUIGI	edilizia ed impiantistica	--	30/04/2029
AREZZO	NOCENTINI	SARA	Trasversale	educazione e formazione	31/10/2025
AREZZO	NOCENTINI	SIMONA	turismo alberghiero e ristorazione	--	31/10/2025
AREZZO	PANICHI	FABRIZIO	agricoltura zootecnia silvicoltura e pesca	ambiente ecologia e sicurezza	30/04/2029
AREZZO	PERUZZI	BARBARA	--	servizi socio- sanitari	31/10/2029
AREZZO	PERUZZI	LUCA	tessile abbigliamento calzature e pelli	--	30/04/2026
AREZZO	PIGLIAPOCHI	STEFANIA	lavorazioni orafe	--	30/04/2026
AREZZO	PORCU	VERONICA	sport benessere e cura della persona	--	30/04/2029
AREZZO	PRUCHER	ERIKA	sport benessere e cura della persona	--	31/10/2027
AREZZO	RAPINI	ELENA	Trasversale	--	30/04/2028
AREZZO	ROGANTI	GILBERTO	edilizia ed impiantistica	--	31/10/2026
AREZZO	ROMANI	ENRICA	turismo alberghiero e ristorazione	--	30/04/2029
AREZZO	SALVADORI	MARCO	Trasversale	distribuzione commerciale	30/04/2026
AREZZO	SASSOLI	STEFANO	servizi socio- sanitari	--	31/10/2028
AREZZO	SIMONCINI	DANIELE	comunicazione pubblicità pubbliche relazioni	informatica	31/10/2025
AREZZO	SODI	STELLA	Trasversale	educazione e formazione	31/10/2028
AREZZO	SORELLI	ALESSANDRO	distribuzione commerciale	logistica e trasporti	31/10/2026
AREZZO	STERI	OLGA	sport benessere e cura della persona	--	31/10/2028
AREZZO	TIZZANINI	GIANNI	Trasversale	ambiente ecologia e sicurezza	31/10/2028
AREZZO	VITI	ALESSANDRO	logistica e trasporti	produzioni metalmeccaniche	31/10/2028

Allegato F

FIRENZE	ABBATE	ANNALISA	educazione e formazione	servizi socio- sanitari	31/10/2028
FIRENZE	AGOSTINI	MAILA	educazione e formazione	turismo alberghiero e ristorazione	30/04/2026
FIRENZE	ARANGIO	FABIO	comunicazione pubblicità pubbliche relazioni	informatica	30/04/2029
FIRENZE	AUTHOM	FRANCOISE MARIE JEANNE R	distribuzione commerciale	turismo alberghiero e ristorazione	30/04/2029
FIRENZE	BACHERINI	LUCIA	turismo alberghiero e ristorazione	--	31/10/2025
FIRENZE	BALLERINI	CLAUDIA	sport benessere e cura della persona	--	30/04/2028
FIRENZE	BALLERINI	SARA	Trasversale	--	30/04/2025
FIRENZE	BANDEIRA DE CARVALHO	ADELITA	sport benessere e cura della persona	--	31/10/2029
FIRENZE	BECATTINI	ANNA MARIA	educazione e formazione	servizi socio- sanitari	31/10/2029
FIRENZE	BELLONI	FRANCO ADRIANO	produzioni alimentari	sport benessere e cura della persona	30/04/2025
FIRENZE	BENASSAI	DANIELE	agricoltura zootecnia silvicoltura e pesca	--	30/04/2026
FIRENZE	BENCISTA'	GIOVANNI	turismo alberghiero e ristorazione	--	31/10/2028
FIRENZE	BENERICETTI	MARIA ROSARIA	servizi socio- sanitari	educazione e formazione	30/04/2028
FIRENZE	BENI	CLAUDIA	turismo alberghiero e ristorazione	--	30/04/2029
FIRENZE	BIAGIONI	ALESSANDRO	artigianato artistico	--	30/04/2029
FIRENZE	BIANCONI	LUCA	Trasversale	comunicazione pubblicità pubbliche relazioni	30/04/2025
FIRENZE	BISSON	SILVIA	sport benessere e cura della persona	--	30/04/2026
FIRENZE	BOCCALINI	VALENTINA	tessile abbigliamento calzature e pelli	--	30/04/2026
FIRENZE	BONCOMPAGNI	LORENZA	educazione e formazione	--	31/10/2025
FIRENZE	BONOCORE	MAURO	educazione e formazione	tessile abbigliamento calzature e pelli	31/10/2029
FIRENZE	BORGHINI	SIMONE	sport benessere e cura della persona	--	31/10/2027
FIRENZE	BORRATA	MARIO	educazione e formazione	--	31/10/2028
FIRENZE	BOTTEGHI	MARINA	Trasversale	educazione e formazione	31/10/2029
FIRENZE	BROGELLI	NICOLA	produzioni alimentari	--	30/04/2025
FIRENZE	BRUGIONI	ALESSANDRO	informatica	--	31/10/2028
FIRENZE	BRUNO	ANTONIO	produzioni metalmeccaniche	--	31/10/2028
FIRENZE	BRUNO	LUCIA	servizi socio- sanitari	--	31/10/2028
FIRENZE	BUCCIARDINI	TIZIANO	ambiente ecologia e sicurezza	--	30/04/2029
FIRENZE	BUCELLI	RENATO	edilizia ed impiantistica	vendita e riparazione di auto e moto veicoli	31/10/2029
FIRENZE	BUONINCONTRO	ROBERTO	servizi socio- sanitari	--	30/04/2029
FIRENZE	CACIAGLI	TANIA	Trasversale	--	31/10/2026
FIRENZE	CALAMIDA	GIORGIA MARIATERESA	Trasversale	educazione e formazione	31/10/2028
FIRENZE	CALIMICI	PAOLO	cartotecnica stampa editoria	informatica	31/10/2025
FIRENZE	CAMPANA ROVITO	MICHELE	credito, finanza, assicurazioni gestione e intermediazione immobiliare - area assicurazioni	credito, finanza, assicurazioni, gestione ed intermediazione immobiliare - area banca	30/04/2026
FIRENZE	CAMPANI	MORENA	sport benessere e cura della persona	--	30/04/2028
FIRENZE	CAPPELLI	ANTONELLA	turismo alberghiero e ristorazione	--	31/10/2026
FIRENZE	CARAMELLI	MATTHIEU	educazione e formazione	informatica	31/10/2028
FIRENZE	CARAVIELLO	CINZIA	Trasversale	distribuzione commerciale	31/10/2028
FIRENZE	CARIULO	ALESSANDRO	comunicazione pubblicità pubbliche relazioni	turismo alberghiero e ristorazione	31/10/2028
FIRENZE	CASINI	LAURA	sport benessere e cura della persona	--	31/10/2025
FIRENZE	CASOLI	CURZIO	turismo alberghiero e ristorazione	--	30/04/2029
FIRENZE	CAVALLO	PAOLO	spettacolo	--	30/04/2026
FIRENZE	CERVI	SAVERIO	servizi socio- sanitari	sport benessere e cura della persona	30/04/2029
FIRENZE	CESARIO	FABIO	turismo alberghiero e ristorazione	--	30/04/2026
FIRENZE	CHELAZZI	CECILIA	turismo alberghiero e ristorazione	--	30/04/2026
FIRENZE	CHIARELLI	ANNARITA	ambiente ecologia e sicurezza	servizi socio- sanitari	31/10/2026
FIRENZE	CIAMPALINI	GRAZIELLA	tessile abbigliamento calzature e pelli	--	31/10/2029
FIRENZE	CIARAMELLI	ALESSIA	sport benessere e cura della persona	--	30/04/2028
FIRENZE	CINOTTI	MARCO	turismo alberghiero e ristorazione	distribuzione commerciale	30/04/2026
FIRENZE	CIOCCOLANI	LEONARDO	Trasversale	--	31/10/2028
FIRENZE	CIOFI BAFFONI	SILVIA	educazione e formazione	servizi socio- sanitari	31/10/2026
FIRENZE	CIONI	NICOLAS	produzioni alimentari	turismo alberghiero e ristorazione	31/10/2028
FIRENZE	COLUCCI	ELEONORA	Trasversale	--	31/10/2028

Allegato F

FIRENZE	COPPOLARO	ANTONIETTA	Trasversale	turismo alberghiero e ristorazione	30/04/2028
FIRENZE	CORDONI	NICOLA	Trasversale	educazione e formazione	31/10/2025
FIRENZE	CUOMO	CARMINE	turismo alberghiero e ristorazione	--	31/10/2029
FIRENZE	D'ADDINO	GIUSEPPE	informatica	comunicazione pubblicità pubbliche relazioni	30/04/2028
FIRENZE	D'ANDREA MARQUES	ANA LUCIA	turismo alberghiero e ristorazione	--	31/10/2029
FIRENZE	DAGHINI	JONATHAN	sport benessere e cura della persona	--	30/04/2029
FIRENZE	DE CESARIS	SERGIO	servizi socio- sanitari	--	30/04/2029
FIRENZE	DELL'ORTO	EMANUEL	Trasversale	--	30/04/2027
FIRENZE	DI FIORE	STEFANIA	turismo alberghiero e ristorazione	--	31/10/2029
FIRENZE	DI RIENZO	MARIO	ambiente ecologia e sicurezza	educazione e formazione	30/04/2026
FIRENZE	DI STEFANO	DANIELE	spettacolo	--	30/04/2026
FIRENZE	DI STEFANO	LAURA	sport benessere e cura della persona	--	30/04/2029
FIRENZE	DILIGENZA	ANTONIO	servizi socio- sanitari	--	30/04/2027
FIRENZE	DONNINI	GIANNI	ambiente ecologia e sicurezza	turismo alberghiero e ristorazione	31/10/2028
FIRENZE	DOWNIE	GIACOMO	servizi socio- sanitari	--	30/04/2027
FIRENZE	DULBECCO	ALESSIA	educazione e formazione	servizi socio- sanitari	31/10/2025
FIRENZE	FABBRI	LAURA	sport benessere e cura della persona	comunicazione pubblicità pubbliche relazioni	30/04/2025
FIRENZE	FABIANO	FABIO	agricoltura zootecnia silvicoltura e pesca	--	30/04/2027
FIRENZE	FAGBOHUN	OLIVETTE BOSEDE	servizi socio- sanitari	--	30/04/2026
FIRENZE	FALCINI	GIANCARLO	Trasversale	turismo alberghiero e ristorazione	31/10/2025
FIRENZE	FATO	ANDREA	educazione e formazione	--	30/04/2026
FIRENZE	FAZIO	FABIO	spettacolo	--	30/04/2029
FIRENZE	FEDELE	VALENTINA	servizi socio- sanitari	--	30/04/2029
FIRENZE	FERRANTINO	FABIO	turismo alberghiero e ristorazione	--	30/04/2027
FIRENZE	FERRARI	FABRIZIA	tessile abbigliamento calzature e pelli	--	31/10/2028
FIRENZE	FIORE	MARILENA	educazione e formazione	--	31/10/2027
FIRENZE	FOGLIA	ANNA PAOLA	sport benessere e cura della persona	--	31/10/2028
FIRENZE	FORATI	SABRINA	sport benessere e cura della persona	--	31/10/2029
FIRENZE	FORCONI	GIACOMO	ambiente ecologia e sicurezza	sport benessere e cura della persona	30/04/2029
FIRENZE	FRANCHINI	ELENA	agricoltura zootecnia silvicoltura e pesca	--	30/04/2027
FIRENZE	FRANCI	SIMONE FIDERIGO	Trasversale	turismo alberghiero e ristorazione	31/10/2026
FIRENZE	FRANGINI	GIANNI	turismo alberghiero e ristorazione	--	31/10/2028
FIRENZE	FRASSINELLI	NICCOLO'	agricoltura zootecnia silvicoltura e pesca	--	31/10/2029
FIRENZE	FRATINI	ILARIA	Trasversale	turismo alberghiero e ristorazione	30/04/2025
FIRENZE	FUNGHI	MANRICO	ambiente ecologia e sicurezza	educazione e formazione	31/10/2026
FIRENZE	GALLI	GIUSEPPE	edilizia ed impiantistica	educazione e formazione	30/04/2027
FIRENZE	GHIORI	MASSIMILIANO	turismo alberghiero e ristorazione	--	31/10/2025
FIRENZE	GIACOMELLI	SABRINA	educazione e formazione	--	30/04/2027
FIRENZE	GIACOMELLI	SABRINA	tessile abbigliamento calzature e pelli	--	31/10/2028
FIRENZE	GIAGNONI	STEFANO	servizi socio- sanitari	--	31/10/2029
FIRENZE	GIANNINI	BARBARA	sport benessere e cura della persona	--	30/04/2025
FIRENZE	GIUGGIOLA	MARCELLA	servizi socio- sanitari	--	30/04/2028
FIRENZE	GIUGGIOLA	MARCELLA	educazione e formazione	--	31/10/2029
FIRENZE	GIUNTINI	GIOVANNA	artigianato artistico	edilizia ed impiantistica	30/04/2026
FIRENZE	GONZAGA	DENIS LUDOVICO MARIA	comunicazione pubblicità pubbliche relazioni	spettacolo	30/04/2026
FIRENZE	GRECO	MARCO	Trasversale	--	31/10/2026
FIRENZE	IANNACCONE	ALESSANDRO	agricoltura zootecnia silvicoltura e pesca	produzioni alimentari	31/10/2026
FIRENZE	KARABATSOS	GIORGIO	produzioni metalmeccaniche	legno mobili e arredamento	31/10/2028
FIRENZE	LA MACCHIA	ANTONELLA	turismo alberghiero e ristorazione	--	31/10/2026
FIRENZE	LA ZIA	ANGELA	servizi socio- sanitari	sport benessere e cura della persona	30/04/2025
FIRENZE	LAPI	NICCOLO'	ambiente ecologia e sicurezza	educazione e formazione	31/10/2026
FIRENZE	LATINI	SILVIA	servizi socio- sanitari	--	31/10/2027
FIRENZE	LEGNANTE	MARIO	--	sport benessere e cura della persona	31/10/2029
FIRENZE	LEPRI	LUCIO	spettacolo	--	30/04/2025

Allegato F

FIRENZE	LO CASTO	ANTONIA	Trasversale	turismo alberghiero e ristorazione	31/10/2027
FIRENZE	LOMBARDI	FRANCESCA	sport benessere e cura della persona	--	31/10/2029
FIRENZE	LOMBARDI	GUIDO ROBERTO MASSIMO	Trasversale	informatica	31/10/2025
FIRENZE	LOMONACO	ANTIMO	spettacolo	--	30/04/2027
FIRENZE	MAGNELLI	TOMMASO	agricoltura zootecnia silvicoltura e pesca	--	31/10/2029
FIRENZE	MARCHI	ENRICO	agricoltura zootecnia silvicoltura e pesca	--	30/04/2027
FIRENZE	MARCHINI	SILVIA	turismo alberghiero e ristorazione	--	31/10/2027
FIRENZE	MARINI	DEBORA	Trasversale	--	31/10/2028
FIRENZE	MARINO	MARIA GRAZIA	sport benessere e cura della persona	--	31/10/2029
FIRENZE	MARIOTTI	LAURA	Trasversale	turismo alberghiero e ristorazione	31/10/2025
FIRENZE	MARRADI	MASSIMO	edilizia ed impiantistica	produzioni metalmeccaniche	31/10/2025
FIRENZE	MARRUCELLI	FRANCESCO	turismo alberghiero e ristorazione	--	31/10/2025
FIRENZE	MARTINEZ PASCUAL	SILVIA	turismo alberghiero e ristorazione	produzioni alimentari	30/04/2026
FIRENZE	MARTINI	ALESSANDRO	Trasversale	credito, finanza, assicurazioni gestione e intermediazione immobiliare - area assicurazioni	31/10/2025
FIRENZE	MASETTI	ROBERTA	tessile abbigliamento calzature e pelli	--	31/10/2029
FIRENZE	MASI	SIMONA	educazione e formazione	turismo alberghiero e ristorazione	31/10/2025
FIRENZE	MATTETTI	VALTER	educazione e formazione	servizi socio- sanitari	30/04/2029
FIRENZE	MEDICI	ALESSANDRO	turismo alberghiero e ristorazione	--	30/04/2027
FIRENZE	MENICATTI	MORENO	turismo alberghiero e ristorazione	--	31/10/2029
FIRENZE	MEOLI	SILVIA	educazione e formazione	--	31/10/2026
FIRENZE	MERCURI	ADRIANA	sport benessere e cura della persona	--	30/04/2029
FIRENZE	MEUCCI	MATTEO	turismo alberghiero e ristorazione	--	31/10/2027
FIRENZE	MILANO	GIOVANNI	Trasversale	ambiente ecologia e sicurezza	30/04/2028
FIRENZE	MORETTI	MASSIMILIANO	tessile abbigliamento calzature e pelli	--	31/10/2028
FIRENZE	NERI	FRANCESCO	agricoltura zootecnia silvicoltura e pesca	--	30/04/2027
FIRENZE	ORSI	MANOLA	educazione e formazione	--	30/04/2025
FIRENZE	OTTOLINA	DAVID	turismo alberghiero e ristorazione	--	31/10/2028
FIRENZE	PAGANI	PAOLO	Trasversale	produzioni metalmeccaniche	30/04/2025
FIRENZE	PAGLIAI	MATTEO GIULIO	spettacolo	comunicazione pubblicità pubbliche relazioni	30/04/2029
FIRENZE	PAGNI	LUCA	Trasversale	comunicazione pubblicità pubbliche relazioni	30/04/2026
FIRENZE	PAGNINI	DANIELA	Trasversale	educazione e formazione	30/04/2029
FIRENZE	PALA	VALENTINA	cartotecnica stampa editoria	comunicazione pubblicità pubbliche relazioni	30/04/2026
FIRENZE	PAONE	SALVATORE	comunicazione pubblicità pubbliche relazioni	informatica	31/10/2029
FIRENZE	PAPINI	CLAUDIA	turismo alberghiero e ristorazione	--	30/04/2029
FIRENZE	PARATO	ROBERTO	turismo alberghiero e ristorazione	--	31/10/2028
FIRENZE	PARRINO	SAVERIO MAURIZIO	servizi socio- sanitari	--	30/04/2029
FIRENZE	PASQUINUCCI	SIMONA	sport benessere e cura della persona	--	31/10/2028
FIRENZE	PESCIULLESI	ALESSANDRA	servizi socio- sanitari	turismo alberghiero e ristorazione	30/04/2029
FIRENZE	PETRUCCI	ANTONIO	turismo alberghiero e ristorazione	--	30/04/2025
FIRENZE	PIANTINI	GIOVANNA	tessile abbigliamento calzature e pelli	--	31/10/2028
FIRENZE	PIFFERI	LUCIA	ambiente ecologia e sicurezza	--	31/10/2028
FIRENZE	PIGNARIS	CHIARA LUISA	educazione e formazione	--	31/10/2027
FIRENZE	PINI PRATO	ENRICO	turismo alberghiero e ristorazione	agricoltura zootecnia silvicoltura e pesca	31/10/2026
FIRENZE	PINZANI	SERENELLA	educazione e formazione	--	31/10/2029
FIRENZE	PINZANI	SERENELLA	Trasversale	--	31/10/2029
FIRENZE	PISSI	STEFANO	agricoltura zootecnia silvicoltura e pesca	--	31/10/2025
FIRENZE	POLIDORI	CECILIA	servizi socio- sanitari	--	30/04/2027
FIRENZE	PORQUIER	GIANPIERO	edilizia ed impiantistica	--	31/10/2027
FIRENZE	PORTNOVA	VIKTORIJA	spettacolo	--	31/10/2028
FIRENZE	PRUCHER	ERIKA	sport benessere e cura della persona	--	31/10/2027
FIRENZE	PUGGELLI	BEATRICE	Trasversale	educazione e formazione	31/10/2028
FIRENZE	RAMPINO	SIMONA	logistica e trasporti	comunicazione pubblicità pubbliche relazioni	31/10/2028
FIRENZE	RICCI	LUCA	Trasversale	turismo alberghiero e ristorazione	30/04/2026

Allegato F

FIRENZE	ROCCHINO	ROMANA	artigianato artistico	tessile abbigliamento calzature e pelli	30/04/2026
FIRENZE	ROMANELLI	JACOPO	Trasversale	educazione e formazione	31/10/2028
FIRENZE	ROMANO	RICCARDO	spettacolo	--	31/10/2028
FIRENZE	ROSELLI	TOMMASO	edilizia ed impiantistica	--	30/04/2029
FIRENZE	ROSSELLO	CATERINA	turismo alberghiero e ristorazione	--	30/04/2029
FIRENZE	ROSSI	MATTIA	Trasversale	comunicazione pubblicità pubbliche relazioni	30/04/2026
FIRENZE	RUGGIANO	BARBARA	tessile abbigliamento calzature e pelli	--	30/04/2026
FIRENZE	SALIMBENI	OLIVIA	educazione e formazione	Trasversale	31/10/2029
FIRENZE	SALOMONE	STEFANIA	artigianato artistico	edilizia ed impiantistica	30/04/2026
FIRENZE	SANI	ANTONELLA	sport benessere e cura della persona	--	30/04/2029
FIRENZE	SANTINI	FRANCESCA	educazione e formazione	servizi socio- sanitari	30/04/2028
FIRENZE	SANTONI	DANIELA	sport benessere e cura della persona	--	31/10/2029
FIRENZE	SCHWEIZER	SEBASTIAN	ambiente ecologia e sicurezza	educazione e formazione	30/04/2027
FIRENZE	SCONFIENZA	PAOLA	servizi socio- sanitari	--	30/04/2027
FIRENZE	SELIGARDI	ANDREA	tessile abbigliamento calzature e pelli	--	31/10/2027
FIRENZE	SIGNORINI	BARBARA	educazione e formazione	--	30/04/2026
FIRENZE	SIMONINI	MARIA LAURA	Trasversale	educazione e formazione	30/04/2026
FIRENZE	SOMIGLI	BERNARDO	turismo alberghiero e ristorazione	--	31/10/2025
FIRENZE	SPILLI	ROBERTA	Trasversale	educazione e formazione	31/10/2028
FIRENZE	SPINELLI	MARIA ALDA	sport benessere e cura della persona	--	31/10/2029
FIRENZE	SQUARCINI	MICHELA	Trasversale	--	31/10/2029
FIRENZE	TORLAI	MONICA	sport benessere e cura della persona	--	31/10/2029
FIRENZE	TOSINI	ISETTA	produzioni alimentari	turismo alberghiero e ristorazione	30/04/2025
FIRENZE	TRIARICO	MARCO	comunicazione pubblicità pubbliche relazioni	spettacolo	30/04/2028
FIRENZE	TURRINI	LUCIANA	sport benessere e cura della persona	--	30/04/2026
FIRENZE	VAGGI	ANGELA	tessile abbigliamento calzature e pelli	--	30/04/2029
FIRENZE	VALLARIO	GIUSEPPE NICOLA	Trasversale	educazione e formazione	31/10/2028
FIRENZE	VALMORI	GIULIA	sport benessere e cura della persona	--	30/04/2025
FIRENZE	VANNUCCI	VALENTINA	comunicazione pubblicità pubbliche relazioni	tessile abbigliamento calzature e pelli	30/04/2029
FIRENZE	VENTUROLI	VERONICA	Trasversale	--	31/10/2028
FIRENZE	VIERI	MARCO	agricoltura zootecnia silvicoltura e pesca	--	30/04/2028
FIRENZE	ZAFFONI	ILARIA	sport benessere e cura della persona	--	30/04/2028
FIRENZE	ZIPOLI	GUIDO	spettacolo	--	30/04/2025
GROSSETO	ALESSANDRINI	DANTE	servizi socio- sanitari	--	30/04/2028
GROSSETO	AMADDII	DANIELE	Trasversale	turismo alberghiero e ristorazione	30/04/2026
GROSSETO	BIONDI	ROBERTA	Trasversale	turismo alberghiero e ristorazione	30/04/2025
GROSSETO	BUCCI	MASSIMO	turismo alberghiero e ristorazione	--	30/04/2025
GROSSETO	BUCCIANTI	MARCO	turismo alberghiero e ristorazione	produzioni alimentari	31/10/2029
GROSSETO	CARRARESI	NICOLA	comunicazione pubblicità pubbliche relazioni	turismo alberghiero e ristorazione	30/04/2026
GROSSETO	CECIARINI	PIETRO	Trasversale	--	31/10/2027
GROSSETO	DUCHI	BARBARA	Trasversale	turismo alberghiero e ristorazione	30/04/2025
GROSSETO	FERRARA	GIANLUIGI	informatica	logistica e trasporti	30/04/2029
GROSSETO	FERRARI	ALESSANDRA	produzioni alimentari	--	30/04/2025
GROSSETO	GARGANI	GIANFRANCO	educazione e formazione	informatica	31/10/2026
GROSSETO	GENTILINI	STEFANIA	ambiente ecologia e sicurezza	--	31/10/2027
GROSSETO	GIORDANO	MARCO	Trasversale	spettacolo	30/04/2029
GROSSETO	GIORGI	SILVIA	sport benessere e cura della persona	--	30/04/2026
GROSSETO	GIUGGIOLI	GUIDO	turismo alberghiero e ristorazione	--	31/10/2029
GROSSETO	GIUSTINI	LAURA	servizi socio- sanitari	--	31/10/2026
GROSSETO	MALOSSI	LUCA	turismo alberghiero e ristorazione	educazione e formazione	31/10/2026
GROSSETO	MANETTI	FABIO	distribuzione commerciale	--	30/04/2026
GROSSETO	NELLI	STEFANO	agricoltura zootecnia silvicoltura e pesca	ambiente ecologia e sicurezza	31/10/2028
GROSSETO	PAOLI	CARLO	servizi socio- sanitari	--	31/10/2026
GROSSETO	PASTORELLI	ILARIA	servizi socio- sanitari	--	31/10/2028

Allegato F

GROSSETO	PICCIOLINI	DANIELA	turismo alberghiero e ristorazione	--	31/10/2026
GROSSETO	PIERACCINI	ENRICO	credito, finanza, assicurazioni, gestione ed intermediazione immobiliare - area banca	--	31/10/2027
GROSSETO	PIETROSANTI	ANGELA	educazione e formazione	servizi socio- sanitari	30/04/2029
GROSSETO	STELLI	ANTONIO	turismo alberghiero e ristorazione	--	31/10/2028
LIVORNO	ANDRIANI	MARIANNA	sport benessere e cura della persona	--	30/04/2026
LIVORNO	BECCARI	ROBERTA	servizi socio- sanitari	--	31/10/2029
LIVORNO	BENOTTO	LORENZO	ambiente ecologia e sicurezza	--	31/10/2029
LIVORNO	BONFIGLIOLI	FRANCESCA	servizi socio- sanitari	--	30/04/2025
LIVORNO	BRANDIMARTE	PROFETA	ambiente ecologia e sicurezza	educazione e formazione	30/04/2028
LIVORNO	BUCCIANTINI	DANIELE	ambiente ecologia e sicurezza	educazione e formazione	31/10/2029
LIVORNO	CINELLI	DARIO	produzioni alimentari	--	30/04/2025
LIVORNO	COMPAGNINO	RAFFAELLA	servizi socio- sanitari	--	30/04/2027
LIVORNO	CRACA	GIUSEPPE	produzioni alimentari	--	30/04/2025
LIVORNO	DE RACO	STEFANO	turismo alberghiero e ristorazione	--	30/04/2026
LIVORNO	DE SANTI SARRI	ELENA	servizi socio- sanitari	--	31/10/2028
LIVORNO	DEL CHERICO	CHIARA	Trasversale	--	31/10/2025
LIVORNO	DONIS	SERENA	logistica e trasporti	produzioni metalmeccaniche	31/10/2028
LIVORNO	FAGIOLI	SABRINA	educazione e formazione	--	30/04/2025
LIVORNO	FERRARI	ALESSANDRA	produzioni alimentari	--	30/04/2025
LIVORNO	FERRETTI	LUCA	comunicazione pubblicità pubbliche relazioni	informatica	31/10/2027
LIVORNO	FRANCIA	GIANLUCA	servizi socio- sanitari	--	30/04/2028
LIVORNO	FULCERI	MASSIMO	ambiente ecologia e sicurezza	--	30/04/2026
LIVORNO	GEMMI	ANNALISA	cartotecnica stampa editoria	--	31/10/2029
LIVORNO	GRASSO	STEFANO	logistica e trasporti	produzioni metalmeccaniche	30/04/2029
LIVORNO	GRECO	PAOLO	servizi socio- sanitari	--	30/04/2027
LIVORNO	IANITTO	VALERIO	educazione e formazione	Trasversale	30/04/2027
LIVORNO	IERVASI	BARBARA	comunicazione pubblicità pubbliche relazioni	educazione e formazione	31/10/2029
LIVORNO	MAGNANI	MAURO	distribuzione commerciale	--	30/04/2027
LIVORNO	MAIOLINI	GIADA	servizi socio- sanitari	--	31/10/2029
LIVORNO	MANNELLI	ANDREA	produzioni alimentari	--	30/04/2025
LIVORNO	MAZZEI	ELENA	cartotecnica stampa editoria	comunicazione pubblicità pubbliche relazioni	31/10/2026
LIVORNO	MAZZOLANI	GIULIA	educazione e formazione	--	31/10/2027
LIVORNO	MENGINI	VALENTINA	educazione e formazione	sport benessere e cura della persona	31/10/2026
LIVORNO	MORVILLO	ANNA	educazione e formazione	--	30/04/2025
LIVORNO	NEGRINI	ANNA-MARIA	Trasversale	educazione e formazione	31/10/2029
LIVORNO	OLIVOLA	MICHELA	educazione e formazione	--	31/10/2026
LIVORNO	ORNANI	LUCA	produzioni alimentari	ambiente ecologia e sicurezza	30/04/2026
LIVORNO	PACHETTI	MASSIMILIANO	distribuzione commerciale	--	30/04/2026
LIVORNO	PAPERINI	MICHELE	informatica	--	30/04/2027
LIVORNO	PRINI	RICCARDO	edilizia ed impiantistica	informatica	31/10/2025
LIVORNO	REA	FRANCESCO	agricoltura zootecnia silvicoltura e pesca	--	31/10/2027
LIVORNO	ROMAGNOLI	SILVIA	educazione e formazione	logistica e trasporti	30/04/2029
LIVORNO	ROMANACCI	LETIZIA	servizi socio- sanitari	--	30/04/2027
LIVORNO	RUSSO	GIORGIA	servizi socio- sanitari	--	31/10/2028
LIVORNO	SALVINI	PATRIZIA	Trasversale	--	30/04/2027
LIVORNO	SANTINI	FABRIZIO	Trasversale	logistica e trasporti	31/10/2025
LIVORNO	SCALI	MARCO	Trasversale	ambiente ecologia e sicurezza	31/10/2029
LIVORNO	SERRA	MARIA ANTONIETTA	educazione e formazione	--	31/10/2026
LIVORNO	SIENA	GIUSEPPE	Trasversale	distribuzione commerciale	30/04/2029
LIVORNO	SPIGA	IRENE	tessile abbigliamento calzature e pelli	--	30/04/2026
LIVORNO	SPIGA	IRENE	servizi socio- sanitari	--	30/04/2029
LIVORNO	TRAMONTI	GIULIA	educazione e formazione	--	31/10/2026
LIVORNO	VANNOZZI	SILVIA	sport benessere e cura della persona	--	31/10/2025

Allegato F

LIVORNO	VANNOZZI	SIMONA	sport benessere e cura della persona	--	31/10/2025
LUCCA	ALBA	GABRIELE	spettacolo	--	30/04/2026
LUCCA	ALBERIGI	GIOVANNI	Trasversale	educazione e formazione	31/10/2026
LUCCA	ANDREONI	FERNANDO	educazione e formazione	servizi socio- sanitari	31/10/2026
LUCCA	BALDACCINI	VALENTINA	educazione e formazione	servizi socio- sanitari	31/10/2028
LUCCA	BATTISTINI	STEFANO ENRICO DOMENICO	produzioni alimentari	--	31/10/2025
LUCCA	BECHELLI	LAURA	Trasversale	turismo alberghiero e ristorazione	31/10/2027
LUCCA	BELLANOVA	NICOLA ROMOLO	turismo alberghiero e ristorazione	Trasversale	31/10/2029
LUCCA	BELLI	LORENZO	spettacolo	turismo alberghiero e ristorazione	30/04/2029
LUCCA	BENEDETTI	ETTORE	produzioni alimentari	turismo alberghiero e ristorazione	30/04/2025
LUCCA	BERNABO'	ALESSIO	Trasversale	logistica e trasporti	30/04/2025
LUCCA	BERTOLUCCI	CINZIA MARIA	Trasversale	educazione e formazione	31/10/2025
LUCCA	BETTI	LUCIA	sport benessere e cura della persona	--	30/04/2026
LUCCA	BETTI	MARIO	sport benessere e cura della persona	--	31/10/2029
LUCCA	BIGONGIARI	SIMONE	educazione e formazione	--	30/04/2026
LUCCA	BOEM	MICOL	Trasversale	--	30/04/2025
LUCCA	BORGIA	NICOLA	Trasversale	--	31/10/2029
LUCCA	BOVI CAMPEGGI	GIOVANNI	ambiente ecologia e sicurezza	--	31/10/2026
LUCCA	CANTONI	SIMONA	servizi socio- sanitari	--	30/04/2026
LUCCA	CAPPONI	CARLO	edilizia ed impiantistica	produzioni metalmeccaniche	30/04/2029
LUCCA	CARUSO	GIUSEPPE	edilizia ed impiantistica	--	30/04/2026
LUCCA	CASINI	JONATA	ambiente ecologia e sicurezza	educazione e formazione	30/04/2029
LUCCA	CINQUINI	LUCA	servizi socio- sanitari	--	30/04/2029
LUCCA	COLUCCI	ROMINA	Trasversale	educazione e formazione	31/10/2027
LUCCA	COSENTINO	SAMUELE	turismo alberghiero e ristorazione	--	30/04/2026
LUCCA	CREA	GIANLUCA	cartotecnica stampa editoria	produzioni metalmeccaniche	31/10/2029
LUCCA	CRISTOFORI	LORENZO	informatica	comunicazione pubblicità pubbliche relazioni	30/04/2026
LUCCA	D'AGOSTINO	ELISA	spettacolo	ambiente ecologia e sicurezza	30/04/2026
LUCCA	DE RACO	STEFANO	turismo alberghiero e ristorazione	--	30/04/2026
LUCCA	DONADIO	GIUSEPPE	produzioni metalmeccaniche	--	30/04/2025
LUCCA	DONADIO	MARIO	turismo alberghiero e ristorazione	--	30/04/2026
LUCCA	FERRO	GAETANINA	turismo alberghiero e ristorazione	--	30/04/2026
LUCCA	FRANCHI	MARCELLA	sport benessere e cura della persona	--	31/10/2025
LUCCA	GHILARDI	DANILO	produzioni alimentari	turismo alberghiero e ristorazione	30/04/2027
LUCCA	GIAMPAOLI	DANIELE	produzioni metalmeccaniche	--	30/04/2028
LUCCA	GIAMPAOLI	ESMERALDA	turismo alberghiero e ristorazione	--	31/10/2026
LUCCA	GINESI	CLAUDIA	educazione e formazione	produzioni alimentari	30/04/2025
LUCCA	GORSCOVA	SERAFIMA	distribuzione commerciale	--	30/04/2029
LUCCA	GRACCI	CLAUDIA	sport benessere e cura della persona	--	31/10/2029
LUCCA	GUIDI	ANGELA	Trasversale	educazione e formazione	31/10/2025
LUCCA	LAZZAROTTI	MARIA GIOVANNA	educazione e formazione	turismo alberghiero e ristorazione	30/04/2028
LUCCA	LORENZI	MARIA DINA	servizi socio- sanitari	--	30/04/2025
LUCCA	LORENZI	RICCARDO	agricoltura zootecnia silvicoltura e pesca	edilizia ed impiantistica	30/04/2029
LUCCA	LUCCHESI	ANNA	sport benessere e cura della persona	--	30/04/2027
LUCCA	MAGRI	EMANUELE	turismo alberghiero e ristorazione	--	30/04/2026
LUCCA	MALFATTI	STEFANO	edilizia ed impiantistica	--	31/10/2029
LUCCA	MARCHETTI	ALESSIA	Trasversale	--	30/04/2025
LUCCA	MARCHI	MASSIMO	turismo alberghiero e ristorazione	--	30/04/2026
LUCCA	MARTINELLI	RICCARDO	turismo alberghiero e ristorazione	--	31/10/2027
LUCCA	MEI	SONIA	sport benessere e cura della persona	--	30/04/2026
LUCCA	MERCIADRI	GIOVANNI RENZO VASCO	servizi socio- sanitari	--	30/04/2028
LUCCA	MICHELONI	DAVID	turismo alberghiero e ristorazione	--	30/04/2028
LUCCA	MICHELONI	STEFANO	turismo alberghiero e ristorazione	--	30/04/2028
LUCCA	NANNI	LUCIA	Trasversale	--	30/04/2027

Allegato F

LUCCA	NIGRO	GIUSEPPINA	educazione e formazione	--	31/10/2026
LUCCA	ORLANDINI	NORA	educazione e formazione	--	31/10/2029
LUCCA	PASSANI	STEFANIA	sport benessere e cura della persona	--	30/04/2026
LUCCA	PETRINI	GIUSEPPE	educazione e formazione	servizi socio- sanitari	30/04/2028
LUCCA	PIAGENTINI	FRANCESCA	educazione e formazione	--	30/04/2028
LUCCA	PIETROLUONGO	ROBERTA	servizi socio- sanitari	--	30/04/2028
LUCCA	PISANI	MELANIA	comunicazione pubblicità pubbliche relazioni	--	31/10/2027
LUCCA	POLESCHI	COSTANZA	sport benessere e cura della persona	--	30/04/2027
LUCCA	PREVITI	MARIA GRAZIA	Trasversale	educazione e formazione	31/10/2027
LUCCA	QUADRELLI	SIMONA	turismo alberghiero e ristorazione	--	31/10/2027
LUCCA	QUILICI	ANNA	sport benessere e cura della persona	--	31/10/2029
LUCCA	QUILICI	MARIA TERESA	servizi socio- sanitari	--	30/04/2026
LUCCA	REALI	ANGELO	sport benessere e cura della persona	--	30/04/2026
LUCCA	RINALDI	TIZIANA	comunicazione pubblicità pubbliche relazioni	spettacolo	31/10/2026
LUCCA	ROVAI	FRANCESCO	sport benessere e cura della persona	--	31/10/2029
LUCCA	SALVETTI	CRISTIANO	vendita e riparazione di auto e moto veicoli	--	31/10/2026
LUCCA	SBRAGIA	SARA	sport benessere e cura della persona	--	31/10/2029
LUCCA	SIMONETTI	ALESSANDRO	edilizia ed impiantistica	--	31/10/2026
LUCCA	TIZZANINI	IVAN	informatica	Trasversale	31/10/2026
LUCCA	TORI	CRISTIANO	informatica	--	30/04/2027
LUCCA	TORI	CRISTIANO	Trasversale	--	30/04/2027
LUCCA	TORRE	LUISA	Trasversale	--	30/04/2025
LUCCA	VENTURINI	BRUNELLA	educazione e formazione	servizi socio- sanitari	30/04/2028
LUCCA	ZERBINATI	TIZIANO	servizi socio- sanitari	--	31/10/2026
MASSA E CARRARA	AQUINO	ROSARIO	sport benessere e cura della persona	--	31/10/2028
MASSA E CARRARA	ARPAGAUS	PAOLO	produzioni alimentari	turismo alberghiero e ristorazione	31/10/2028
MASSA E CARRARA	BARBIERI	RAFFAELLA	servizi socio- sanitari	--	31/10/2027
MASSA E CARRARA	BOCCIA	MASSIMILIANO	chimica e farmaceutica	--	31/10/2025
MASSA E CARRARA	BORDIGONI	DIEGO	chimica e farmaceutica	--	30/04/2029
MASSA E CARRARA	DANESI	BARBARA	sport benessere e cura della persona	tessile abbigliamento calzature e pelli	31/10/2025
MASSA E CARRARA	MARZANO	DANIELA	comunicazione pubblicità pubbliche relazioni	educazione e formazione	30/04/2027
MASSA E CARRARA	NEAGOE	ALEXANDRA	sport benessere e cura della persona	--	31/10/2029
MASSA E CARRARA	PENNONI	ROBERTA	sport benessere e cura della persona	--	30/04/2026
MASSA E CARRARA	PICCINI	CARLO	agricoltura zootecnia silvicoltura e pesca	produzioni alimentari	31/10/2029
MASSA E CARRARA	PRETAZZINI	GIONA	servizi socio- sanitari	--	30/04/2028
MASSA E CARRARA	SANNA	FRANCESCO	comunicazione pubblicità pubbliche relazioni	--	31/10/2025
MASSA E CARRARA	SCALI	GIUSEPPINA	Trasversale	educazione e formazione	31/10/2029
MASSA E CARRARA	SIMI	IACOPO	educazione e formazione	--	30/04/2028
PISA	ACCARDI	EMILIANO	servizi socio- sanitari	--	30/04/2026
PISA	ANDREINI	MARCO	tessile abbigliamento calzature e pelli	--	31/10/2026
PISA	ANDRIANI	MARIANNA	sport benessere e cura della persona	--	31/10/2025
PISA	BADALASSI	MARIA	servizi socio- sanitari	--	31/10/2028
PISA	BARBAFIERA	FRANCESCO	educazione e formazione	--	31/10/2028
PISA	BARONI	LAVINIA	comunicazione pubblicità pubbliche relazioni	spettacolo	30/04/2025
PISA	BARSOTTI	CHIARA	educazione e formazione	--	31/10/2029
PISA	BELLANDI	BARBARA	produzioni alimentari	turismo alberghiero e ristorazione	30/04/2025
PISA	BERTANI	ROBERTO	ambiente ecologia e sicurezza	chimica e farmaceutica	30/04/2028
PISA	BICCHIERINI	DANIELA	servizi socio- sanitari	--	31/10/2029
PISA	BRACHINI	PAOLA	sport benessere e cura della persona	--	30/04/2025
PISA	CACIAGLI	GIACOMO	Trasversale	educazione e formazione	30/04/2027
PISA	CACIAGLI	TANIA	Trasversale	--	31/10/2026
PISA	CALVETTI	ELISA	sport benessere e cura della persona	--	30/04/2026
PISA	CALVO	ROBERTA	cartotecnica stampa editoria	comunicazione pubblicità pubbliche relazioni	31/10/2028
PISA	CAMPAZZI	STEFANO	turismo alberghiero e ristorazione	--	30/04/2027

Allegato F

PISA	CARUSO	GIUSEPPE	edilizia ed impiantistica	--	30/04/2026
PISA	CASELLE	SARA	servizi socio- sanitari	--	31/10/2029
PISA	CASTELLANI	ANDREA	informatica	--	31/10/2029
PISA	CAULO	ENRICO	educazione e formazione	informatica	30/04/2025
PISA	CAVALLINI	MARCO	ambiente ecologia e sicurezza	tessile abbigliamento calzature e pelli	31/10/2025
PISA	CERVELLI	RICCARDO	informatica	educazione e formazione	30/04/2027
PISA	CORNACCHIA	ILARIA	sport benessere e cura della persona	--	31/10/2025
PISA	DE CRISTOFARO	MARIA PATRIZIA	Trasversale	distribuzione commerciale	31/10/2028
PISA	DEL CISTIA	ALESSIO	logistica e trasporti	--	31/10/2029
PISA	DI GANGI	ROBERTO	comunicazione pubblicità pubbliche relazioni	distribuzione commerciale	31/10/2025
PISA	FALORNI	EMILIANO	ambiente ecologia e sicurezza	distribuzione commerciale	31/10/2025
PISA	FAVATI	ADRIANA	produzioni alimentari	--	30/04/2029
PISA	FINOCCHI	ROBERTO	chimica e farmaceutica	educazione e formazione	31/10/2027
PISA	FONTANA	SANDRA	servizi socio- sanitari	ambiente ecologia e sicurezza	30/04/2026
PISA	FRANCESCHI	EVA	educazione e formazione	--	31/10/2025
PISA	GALLUZZI	LUCA	turismo alberghiero e ristorazione	--	30/04/2029
PISA	GAZZARA	ALESSANDRA	Trasversale	educazione e formazione	31/10/2027
PISA	GHIONZOLI	LISA	sport benessere e cura della persona	--	30/04/2025
PISA	GIACHETTI	DAVID	ambiente ecologia e sicurezza	sport benessere e cura della persona	30/04/2025
PISA	GIANNONI	NICCOLO'	ambiente ecologia e sicurezza	--	30/04/2027
PISA	GLIOZZI	ALDO	educazione e formazione	tessile abbigliamento calzature e pelli	30/04/2026
PISA	GOTTI	MICHELE	educazione e formazione	--	31/10/2026
PISA	GRACCI	CLAUDIA	sport benessere e cura della persona	--	31/10/2029
PISA	GRECO	PIETRO	Trasversale	informatica	31/10/2028
PISA	GUALTIERI	MANILA	educazione e formazione	--	31/10/2029
PISA	GUERRA	LUCA	Trasversale	informatica	31/10/2029
PISA	GUZZO	MARCO	informatica	--	30/04/2025
PISA	GUZZO	MARCO	comunicazione pubblicità pubbliche relazioni	--	30/04/2026
PISA	IAFRATE	PIERO	Trasversale	comunicazione pubblicità pubbliche relazioni	31/10/2029
PISA	JANNIELLO	ELENA	Trasversale	comunicazione pubblicità pubbliche relazioni	31/10/2029
PISA	JIN	IRENE	comunicazione pubblicità pubbliche relazioni	--	30/04/2026
PISA	LALLI	DANIELA	educazione e formazione	--	31/10/2026
PISA	LAURIA	FILIPPO MARIA	informatica	--	31/10/2025
PISA	LIPARI	DOMENICO	turismo alberghiero e ristorazione	--	30/04/2029
PISA	LOTANO	GIOVANNI	ambiente ecologia e sicurezza	--	30/04/2026
PISA	MACCIONI	SONIA	Trasversale	educazione e formazione	31/10/2025
PISA	MAGGINI	ANDREA	turismo alberghiero e ristorazione	Trasversale	31/10/2025
PISA	MAIETTI	GIANMARIA	informatica	--	31/10/2029
PISA	MANFREDI	ROSA	servizi socio- sanitari	--	31/10/2027
PISA	MARCHI	MASSIMO	turismo alberghiero e ristorazione	--	31/10/2029
PISA	MATTEELLI	GABRIELE	informatica	--	30/04/2027
PISA	MAZZOLA	SANDRO	ambiente ecologia e sicurezza	produzioni alimentari	31/10/2025
PISA	MILION	FRANCESCA	--	sport benessere e cura della persona	31/10/2029
PISA	MUSTO	CARLO	spettacolo	sport benessere e cura della persona	30/04/2029
PISA	ORSI	ALESSIA	educazione e formazione	turismo alberghiero e ristorazione	31/10/2026
PISA	PAITA	FRANCESCA	informatica	Trasversale	31/10/2029
PISA	PAPERINI	MICHELE	informatica	--	30/04/2027
PISA	PETRI	DANIELE	Trasversale	--	31/10/2028
PISA	PETRI	RICO	Trasversale	educazione e formazione	31/10/2028
PISA	PIAMPIANI	PATRIZIA	Trasversale	--	31/10/2026
PISA	PICCHI	MALAYKA SAMANTHA	ambiente ecologia e sicurezza	--	30/04/2028
PISA	POLIMENO	MATTEO	informatica	--	31/10/2025
PISA	POLIMENO	MATTEO	Trasversale	--	30/04/2027
PISA	PUGLIESI	SANDRA	sport benessere e cura della persona	--	31/10/2029

Allegato F

PISA	PULCINI	VALERIA	educazione e formazione	servizi socio- sanitari	31/10/2028
PISA	REGINI	ROSSELLA	educazione e formazione	informatica	31/10/2025
PISA	REMI	MIRCO	produzioni metalmeccaniche	tessile abbigliamento calzature e pelli	30/04/2027
PISA	RICCI	FRANCESCA	servizi socio- sanitari	--	31/10/2028
PISA	ROSSI	MARIAGRAZIA	educazione e formazione	Trasversale	31/10/2025
PISA	SACCHETTO	OLIMPIA	Trasversale	tessile abbigliamento calzature e pelli	30/04/2025
PISA	SALUTINI	LUCIA	servizi socio- sanitari	--	30/04/2028
PISA	SALVADORI	MARTINA	Trasversale	educazione e formazione	31/10/2027
PISA	SALVINI	PATRIZIA	Trasversale	--	31/10/2028
PISA	SELIGARDI	ANDREA	tessile abbigliamento calzature e pelli	--	30/04/2027
PISA	SIMONINI	ELEONORA	edilizia ed impiantistica	--	30/04/2029
PISA	STEFANO	GIOVANNA	servizi socio- sanitari	--	30/04/2028
PISA	TIGLI	ROBERTA	distribuzione commerciale	--	31/10/2026
PISA	TUCCINI	ANDREA	produzioni alimentari	ambiente ecologia e sicurezza	31/10/2026
PISA	VACANTE	LEONARDO	Trasversale	educazione e formazione	31/10/2026
PISA	VANNOZZI	SILVIA	sport benessere e cura della persona	--	31/10/2025
PISA	VANNOZZI	SIMONA	sport benessere e cura della persona	--	31/10/2029
PISA	VILLELLA	LEONARDO	Trasversale	informatica	30/04/2025
PISA	VIZZUSO	FRANCESCO	tessile abbigliamento calzature e pelli	--	31/10/2029
PISA	ZAFFONI	ILARIA	sport benessere e cura della persona	--	30/04/2028
PISA	ZEBRI	ANDREA	produzioni alimentari	--	30/04/2026
PISA	ZOLLO	ADRIANA	servizi socio- sanitari	educazione e formazione	31/10/2026
PISA	ZUNINO	LUCA	comunicazione pubblicità pubbliche relazioni	--	31/10/2026
PISTOIA	AFFATATO	ANTONIO	vendita e riparazione di auto e moto veicoli	--	30/04/2025
PISTOIA	AMATO	FULVIA	Trasversale	credito, finanza, assicurazioni, gestione ed intermediazione immobiliare - area banca	30/04/2028
PISTOIA	BALLERI	LARA	educazione e formazione	turismo alberghiero e ristorazione	31/10/2025
PISTOIA	BARBARANI	BARBARA	Trasversale	educazione e formazione	31/10/2025
PISTOIA	BARBERA	FRANCESCO	ambiente ecologia e sicurezza	educazione e formazione	30/04/2029
PISTOIA	BARONTI	DONELLA	educazione e formazione	servizi socio- sanitari	30/04/2027
PISTOIA	BERNARDINI	ELENA	servizi socio- sanitari	--	30/04/2025
PISTOIA	BERRETTI	FRANCESCA	servizi socio- sanitari	--	31/10/2028
PISTOIA	BINI	ELISABETTA	Trasversale	educazione e formazione	30/04/2029
PISTOIA	BRUNI	MICHEL	agricoltura zootecnia silvicoltura e pesca	turismo alberghiero e ristorazione	30/04/2025
PISTOIA	BUONOMINI	GIACOMO	Trasversale	educazione e formazione	30/04/2027
PISTOIA	CAMILLO	GIOVANNI	turismo alberghiero e ristorazione	--	31/10/2026
PISTOIA	CANDELORO	MICHELE MARIO	produzioni alimentari	turismo alberghiero e ristorazione	30/04/2028
PISTOIA	CIOLETTI	ALESSIO	ambiente ecologia e sicurezza	--	31/10/2027
PISTOIA	CRISONA'	GIOVANNI	Trasversale	educazione e formazione	30/04/2029
PISTOIA	DORONI	SERENA	sport benessere e cura della persona	--	31/10/2027
PISTOIA	FRAGLIASSO	ANGELO	cartotecnica stampa editoria	comunicazione pubblicità pubbliche relazioni	31/10/2029
PISTOIA	FRANCESCHI	FILIPPO	informatica	--	31/10/2025
PISTOIA	GALLIGANI	LUCA	comunicazione pubblicità pubbliche relazioni	informatica	31/10/2025
PISTOIA	GANGEMI	NATALE PAOLO	Trasversale	credito, finanza, assicurazioni, gestione ed intermediazione immobiliare - area banca	31/10/2026
PISTOIA	GIAGNONI	STEFANO	servizi socio- sanitari	--	30/04/2029
PISTOIA	GIOVANETTI	MASSIMO	educazione e formazione	turismo alberghiero e ristorazione	30/04/2029
PISTOIA	GROTTI	DANIELE	informatica	--	30/04/2026
PISTOIA	GUGLIELMI	STEFANO	educazione e formazione	--	31/10/2027
PISTOIA	HOJDA	VIOLETA	sport benessere e cura della persona	--	31/10/2025
PISTOIA	IRMENI	DARIO	edilizia ed impiantistica	--	30/04/2026
PISTOIA	LA PINTA	CLAUDIA	sport benessere e cura della persona	--	30/04/2027
PISTOIA	LA QUIDARA	CATIA	servizi socio- sanitari	--	31/10/2027
PISTOIA	LAZZERETTI	LUCA	edilizia ed impiantistica	produzioni metalmeccaniche	31/10/2026

Allegato F

PISTOIA	LIPARI	MARIA CONCETTA	sport benessere e cura della persona	--	31/10/2026
PISTOIA	LUCCHETTI	STEFANO	agricoltura zootecnia silvicoltura e pesca	ambiente ecologia e sicurezza	30/04/2025
PISTOIA	LUNGHI	CARLO	servizi socio- sanitari	credito, finanza, assicurazioni gestione e intermediazione immobiliare - area assicurazioni	31/10/2025
PISTOIA	MAGNELLI	TOMMASO	agricoltura zootecnia silvicoltura e pesca	--	31/10/2029
PISTOIA	MELANI	SERENA	produzioni alimentari	--	31/10/2028
PISTOIA	MENICHINI	EMANUELA	servizi socio- sanitari	--	31/10/2028
PISTOIA	MINIATELLI	FEDERICA	produzioni alimentari	--	30/04/2026
PISTOIA	MOLLO	ALESSANDRO	spettacolo	--	30/04/2028
PISTOIA	MORI	ELENA	ambiente ecologia e sicurezza	edilizia ed impiantistica	30/04/2026
PISTOIA	MORRONE	HUGO	sport benessere e cura della persona	--	31/10/2025
PISTOIA	NATALI	FEDERICO	Trasversale	logistica e trasporti	31/10/2028
PISTOIA	NECCIARI	ROBERTA	cartotecnica stampa editoria	comunicazione pubblicità pubbliche relazioni	31/10/2025
PISTOIA	PACCHIONI	MICHELA	educazione e formazione	servizi socio- sanitari	31/10/2028
PISTOIA	PANCONI	CARLO	edilizia ed impiantistica	informatica	31/10/2028
PISTOIA	PAOLINI	FRANCESCO	credito, finanza, assicurazioni, gestione ed intermediazione immobiliare - area banca	--	31/10/2028
PISTOIA	PAOLINI	SILVIA	sport benessere e cura della persona	--	31/10/2028
PISTOIA	POLI	VANIA	servizi socio- sanitari	--	31/10/2026
PISTOIA	ROSSI	FABIO	comunicazione pubblicità pubbliche relazioni	informatica	30/04/2025
PISTOIA	ROVIEZZO	GIUSEPPINA	educazione e formazione	servizi socio- sanitari	30/04/2025
PISTOIA	SALE	ANTONIO	servizi socio- sanitari	--	30/04/2029
PISTOIA	SANTICCIOLI	ANDREA	informatica	--	31/10/2028
PISTOIA	SBRAGIA	SARA	sport benessere e cura della persona	--	31/10/2029
PISTOIA	SIMONINI	GIORGIO	Trasversale	educazione e formazione	30/04/2028
PISTOIA	SOGNI	MASSIMO	educazione e formazione	servizi socio- sanitari	31/10/2028
PISTOIA	TACCETTI	CLAUDIO	servizi socio- sanitari	--	31/10/2027
PISTOIA	TRIPPI	ALICE	Trasversale	educazione e formazione	31/10/2029
PISTOIA	VASSALLO	LUIGIA	sport benessere e cura della persona	--	31/10/2025
PRATO	BARDAZZI	DEANNA	tessile abbigliamento calzature e pelli	--	31/10/2028
PRATO	BIANCO	ANNA	servizi socio- sanitari	--	30/04/2027
PRATO	BRUNO	LUCIA	servizi socio- sanitari	--	31/10/2028
PRATO	CAMMELLI	ALBERTO	educazione e formazione	servizi socio- sanitari	31/10/2029
PRATO	CASSARA'	MASSIMILIANO	turismo alberghiero e ristorazione	--	31/10/2026
PRATO	CATARZI	ROBERTA	educazione e formazione	servizi socio- sanitari	30/04/2025
PRATO	D'ADDONA	KATIA	Trasversale	distribuzione commerciale	30/04/2025
PRATO	D'ANGELO	DANIELE	ambiente ecologia e sicurezza	produzioni alimentari	30/04/2025
PRATO	DE BIASI	RICCARDO	sport benessere e cura della persona	--	30/04/2028
PRATO	FABRI	KATIA	tessile abbigliamento calzature e pelli	--	31/10/2025
PRATO	IANNELLI	MARIA	servizi socio- sanitari	--	31/10/2029
PRATO	LUCARINI	SARA	educazione e formazione	--	31/10/2028
PRATO	MANCINI	MARCO	turismo alberghiero e ristorazione	--	31/10/2026
PRATO	MARZANO	LORENZO	cartotecnica stampa editoria	--	30/04/2028
PRATO	MONTECALVO	MARCO	Trasversale	educazione e formazione	31/10/2029
PRATO	PACINI	ALICE	educazione e formazione	--	31/10/2028
PRATO	PAMPALONI	SIMONA	educazione e formazione	--	31/10/2027
PRATO	RICCA	VINCENZO	edilizia ed impiantistica	educazione e formazione	30/04/2025
PRATO	RICCI	CLAUDIA	educazione e formazione	--	31/10/2028
PRATO	ROSSETI	LAVINIA	servizi socio- sanitari	--	31/10/2029
PRATO	RUGGIANO	BARBARA	tessile abbigliamento calzature e pelli	--	30/04/2026
PRATO	SANTICCIOLI	ANDREA	informatica	--	31/10/2025
PRATO	STAFFIERE	GIOVANNA	educazione e formazione	sport benessere e cura della persona	31/10/2025
PRATO	STIVALA	GIUSEPPE	logistica e trasporti	--	30/04/2029
PRATO	TACCETTI	CLAUDIO	servizi socio- sanitari	--	31/10/2029

Allegato F

PRATO	TRAVERSI	FILIPPO	produzioni alimentari	turismo alberghiero e ristorazione	31/10/2025
PRATO	VAGGI	ANGELA	tessile abbigliamento calzature e pelli	--	30/04/2029
SIENA	BARDELLI	FILIPPO	turismo alberghiero e ristorazione	--	31/10/2025
SIENA	BARDERI	RICCARDO	educazione e formazione	--	30/04/2027
SIENA	BATTI	MARCO	educazione e formazione	spettacolo	30/04/2027
SIENA	BELLACCINI	SIMONA	educazione e formazione	--	30/04/2029
SIENA	BIRIBICCHI	SONIA	tessile abbigliamento calzature e pelli	--	30/04/2025
SIENA	BONARI	MARICA	sport benessere e cura della persona	--	31/10/2029
SIENA	BUCCI	MASSIMO	turismo alberghiero e ristorazione	--	30/04/2027
SIENA	CAPPELLI	ANTONELLA	turismo alberghiero e ristorazione	--	30/04/2027
SIENA	CECCHERINI	GIAN-PIERO	--	informatica	31/10/2029
SIENA	CHIMENTI	ELEONORA	sport benessere e cura della persona	--	31/10/2029
SIENA	CUORETTI	FRANCESCA	distribuzione commerciale	tessile abbigliamento calzature e pelli	30/04/2025
SIENA	FERRETTI	MARCO	Trasversale	educazione e formazione	30/04/2027
SIENA	FESTINESE	SUSANNA	edilizia ed impiantistica	--	31/10/2027
SIENA	FRANCI	GIUDITTA	Trasversale	educazione e formazione	30/04/2025
SIENA	FRILLI	ELENA	educazione e formazione	--	30/04/2025
SIENA	GUIGGIANI	ROBERTO	turismo alberghiero e ristorazione	--	31/10/2025
SIENA	INNOCENTINI	DAVID	edilizia ed impiantistica	informatica	31/10/2029
SIENA	MANGIERI	DOMENICA	Trasversale	educazione e formazione	30/04/2029
SIENA	MARCHE	SIMONA	Trasversale	comunicazione pubblicità pubbliche relazioni	31/10/2026
SIENA	MASSAI	LAURA	sport benessere e cura della persona	--	30/04/2026
SIENA	MIGLIORINI	DAVID	agricoltura zootecnia silvicoltura e pesca	produzioni alimentari	31/10/2029
SIENA	MORETTI	MASSIMILIANO	tessile abbigliamento calzature e pelli	--	31/10/2028
SIENA	NOFRONI	FABIO	cartotecnica stampa editoria	comunicazione pubblicità pubbliche relazioni	31/10/2028
SIENA	PIERI	MANUEL	Trasversale	comunicazione pubblicità pubbliche relazioni	30/04/2027
SIENA	RASILE	MARCO	ambiente ecologia e sicurezza	produzioni alimentari	30/04/2027
SIENA	RINALDI	LUCA	edilizia ed impiantistica	--	30/04/2029
SIENA	ROSSI	MARCO	distribuzione commerciale	turismo alberghiero e ristorazione	31/10/2029
SIENA	SIGNORINI	BARBARA	educazione e formazione	--	30/04/2026
SIENA	TIEZZI	SIMONE	Trasversale	turismo alberghiero e ristorazione	30/04/2027
SIENA	VAGAGGINI	DIEGO	servizi socio- sanitari	--	31/10/2027
SIENA	VOLPINI	STEFANO	informatica	--	30/04/2026

REGIONE TOSCANA

DIREZIONE ISTRUZIONE, FORMAZIONE, RICERCA E LAVORO

SETTORE ISTRUZIONE E FORMAZIONE PROFESSIONALE (IEFP) E ISTRUZIONE E FORMAZIONE TECNICA SUPERIORE (IFTS E ITS)

Responsabile di settore Maria Chiara MONTOMOLI

Incarico: DECR. DIRIG. CENTRO DIREZIONALE n. 10143 del 14-05-2024

Decreto soggetto a verifica di cui all'art. 7 del disciplinare di controllo ai sensi della DGR n. 521/2024

Numero adozione: 24472 - Data adozione: 06/11/2024

Oggetto: Avviso pubblico approvato con Decreti Dirigenziali nn. 15752 del 27/09/2019 e 15779 del 27/09/2019: approvazione elenco regionale di docenti ai fini della nomina in qualità di presidenti di commissione d'esame per l'ambito territoriale di Arezzo, Grosseto e Livorno. Domande presentate dal 01/09 al 31/10/2024

Il presente atto è pubblicato sul BURT ai sensi degli articoli 4, 5 e 5 bis della l.r. 23/2007 e sulla banca dati degli atti amministrativi della Giunta regionale ai sensi dell'art.18 della l.r. 23/2007.

Data certificazione e pubblicazione in banca dati ai sensi L.R. 23/2007 e ss.mm.: 07/11/2024

Documento informatico firmato digitalmente ai sensi del testo unico D.P.R. 28 dicembre 2000,n. 445, del D.Lgs. 7 marzo 2005, n. 82 e norme collegate, il quale sostituisce il testo cartaceo e la firma autografa.

Numero interno di proposta: 2024AD027440

LA DIRIGENTE

Vista la legge regionale del 26 luglio 2002 n. 32, recante "Testo unico della normativa della Regione Toscana in materia di educazione, istruzione, orientamento, formazione professionale e lavoro";

Visto il Decreto del Presidente della Giunta Regionale 8 agosto 2003 n. 47/R e ss.mm.ii., recante il "Regolamento di esecuzione della L.R. 26.7.2002 n. 32, (Testo unico della normativa della Regione Toscana in materia di educazione, istruzione, orientamento, formazione professionale e lavoro), ed in particolare i seguenti articoli: - 66 decies, relativo alla "Commissione di esame per la certificazione delle competenze" comma 4 che stabilisce che i presidenti possono altresì essere individuati tra il personale di altre amministrazioni, in servizio o collocato in quiescenza da non più di cinque anni; - 66 undecies relativo all'indennità per i componenti della commissione d'esame il cui onere è sostenuto dall'organismo formativo qualora l'esame per la certificazione riguardi i candidati provenienti dal percorso formativo o candidati esterni inseriti nella sessione di esame;

Vista la deliberazione della Giunta regionale n. 1421 del 27/12/2021 e ss.mm.ii. che ha approvato il "Disciplinare per l'attuazione del sistema regionale delle competenze previsto dal Regolamento di esecuzione della L.R. 32/2002" ed in particolare il paragrafo D.5 "Il Presidente di Commissione di esame";

Visto l'Ordine di servizio del Direttore della Direzione Istruzione e Formazione n. 16 del 26 settembre 2019, avente a oggetto "Disposizioni per l'adozione dell'Avviso per la presentazione delle candidature ai fini della costituzione di un elenco regionale di docenti per la nomina in qualità di Presidenti delle commissioni di esami per la certificazione delle competenze e per la certificazioni di specializzazione tecnica superiore (articoli 66 decies e 87 bis del dpgr 47/R/2003)";

Visto il Decreto Dirigenziale n. 15752 del 27/09/2019 avente ad oggetto 'Avviso per la presentazione delle candidature ai fini della costituzione di un elenco regionale di docenti per la nomina in qualità di presidenti delle commissioni di esami per la certificazione delle competenze e per la certificazione di specializzazione tecnica superiore (artt. 66 decies e 87 bis del D.P.G.R. 47/R/2003) – ambito territoriale di Grosseto e Livorno';

Visto il Decreto Dirigenziale n.15779 del 27/09/2019 avente ad oggetto 'Avviso per la presentazione delle candidature ai fini della costituzione di un elenco regionale di docenti per la nomina in qualità di presidenti delle commissioni di esami per la certificazione delle competenze e per la certificazione di specializzazione tecnica superiore (artt. 66 decies e 87 bis del D.P.G.R. 47/R/2003) – ambito territoriale di Arezzo, Firenze e Prato';

Visto altresì il Decreto Dirigenziale n. 21570 del 25-09-2024 con cui il SETTORE ISTRUZIONE E FORMAZIONE PROFESSIONALE (IEFP) E ISTRUZIONE E FORMAZIONE TECNICA SUPERIORE (IFTS E ITS) approva l'elenco regionale di docenti aggiornato al 31/08/2024;

Preso atto che nel periodo dal 01/09 al 31/10/2024 in risposta ai suddetti Avvisi pubblici è pervenuta n. 1 domanda di candidatura per l'inserimento nell'elenco regionale di docenti ai fini della nomina in qualità di Presidente di commissione d'esame per la certificazione delle competenze e per la certificazione di specializzazione tecnica superiore di cui agli articoli 66 decies e 87 bis del regolamento di esecuzione della LR 32/2002 approvato con DPGR 8 agosto 2003 n. 47/R;

Visto l'esito dell'istruttoria di ammissibilità, ai sensi dell'art. 4 del citato avviso pubblico, della domanda di candidatura presentata nel periodo dal 01/09 al 31/10/2024;

Ritenuto con il presente atto di approvare, ai sensi dell'art. 4 del citato avviso pubblico, gli esiti dell'istruttoria di ammissibilità della domanda pervenuta nel periodo dal 01/09 al 31/10/2024, riportata nell'allegato A (Domande Ammesse) del presente provvedimento e di integrare, conseguentemente, l'elenco regionale di docenti, di cui all'allegato 1 del D.D. n. 21570 del 25-09-2024, con il nominativo del candidato ammesso di cui all'allegato A (Domande ammesse dal 01/09 al 31/10/2024) al presente atto a formarne parte integrante e sostanziale;

Considerato che, in base all'art. 4 dell'Avviso, la pubblicazione sul BURT vale a tutti gli effetti come notifica dell'esito del procedimento in caso di ammissione della candidatura e che ai non ammessi verrà data comunicazione.

DECRETA

1) di approvare gli esiti dell'istruttoria di ammissibilità della domanda di candidatura pervenuta dal 01/09 al 31/10/2024 e di integrare, conseguentemente, l'elenco regionale di docenti, di cui all'allegato 1 del D.D. n. 21570 del 25-09-2024, con il nominativo del candidato ammesso di cui all'allegato A (Domande ammesse dal dal 01/09 al 31/10/2024) al presente atto a formarne parte integrante e sostanziale;

2) di allegare sotto il numero 1 (Elenco regionale aggiornato al 31/10/2024), parte integrante e sostanziale del presente atto, l'elenco regionale di docenti aggiornato con gli esiti dell'istruttoria di cui al punto 1, ai fini della nomina in qualità di Presidente di commissione d'esame per la certificazione delle competenze e per la certificazione di specializzazione tecnica superiore di cui agli articoli 66 decies e 87 bis del regolamento di esecuzione della LR 32/2002 approvato con DPGR 8 agosto 2003 n. 47/R, ambito territoriale di Arezzo, Grosseto e Livorno;

3) di dare atto che la pubblicazione del presente provvedimento sul Bollettino Ufficiale della Regione Toscana vale a tutti gli effetti come notifica dell'esito del procedimento in caso di ammissione della candidatura e che ai non ammessi verrà data comunicazione.

Avverso il presente provvedimento è ammesso ricorso nei confronti dell'autorità giudiziaria competente nei termini di legge.

LA DIRIGENTE

Allegati n. 2

1 *ELENCO REGIONALE AGGIORNATO AL 31_10_2024*
10717bea41e555feb7433b5005912e1a56da9a6211755cf2d3ef32ff8ac28777

A *DOMANDE AMMESSE DAL 01_09_2024 AL 31_10_2024*
f2f3baf2c79141ee6b39f7c809b7b268edb4a09e206cd43ed03ee280865e9c29

ALLEGATO 1

Domande Ammesse elenco regionale di docenti ai fini della nomina in qualità di Presidente di commissione d'esame per la certificazione delle competenze e per la certificazione di specializzazione tecnica superiore i cui agli articoli 66 decies e 87 bis del regolamento di esecuzione della LR 32/2002 approvato con DPGR 8 agosto 2003 n. 47/R – **ELENCO REGIONALE AGGIORNATO AL 31/10/2024**

Nominativo	Protocollo	Data protocollo
POMPIZZI ALESSANDRO	367832	03/10/2019
BETTINI BARBARA	381680	15/10/2019
SANTE' PAOLO	381681	15/10/2019
RUFFO PIETRO	384850	16/10/2019
PINCO SALVATORE	384868	16/10/2019
RUGGIERO GIOVANNA	385024	17/10/2019
ARNETOLI LORELLA	385062	17/10/2019
RAFANELLI MARIA ROSARIA	385277	17/10/2019
BERTOLI FRANCO	385331	17/10/2019
GARGANI GIANFRANCO	355693	17/10/2019
BONELLI RENATA	389157	21/10/2019
SPINELLI CLAUDIO	389465	21/10/2019
SECA ALESSIO TIZIANO MARIA GRAZIANO	389968	21/10/2019
CUCCINIELLO ANNA CARMELA	391251	22/10/2019
RAPEZZI MICHELE	392816	22/10/2019
SANTINI ELEONORA	394546	23/10/2019
PESCAGLINI SILVIA	399991	28/10/2019
PETER EMANUELA	400458	28/10/2019
LUCCHESI MONICA	403688	30/10/2019
IGNACCOLO ROSANGELA	403731	30/10/2019
NOCCIOLINI SIMONETTA	407449	04/11/2019
SEVERI ALICE	409625	05/11/2019
SONZOGNI FABIO	409829	05/11/2019
GALANTE FABIO	428025	18/11/2019
SARDI ANDREA	441492	27/11/2019
FIALDINI ANDREA	16274	13/01/2020
LUNGHI CARLO	69515	21/02/2020
BRUNO ANTONIO	114873	22/03/2020
BIONDO ROBERTA	0201227	09/06/2020
NOCENTINI SIMONA	0232887	06/07/2020
FORTUNA FABIO	0245763	15/07/2020
PRINI RICCARDO	0363599	22/10/2020
CARRELLA ANNA VIRGINIA	0042715	02/02/2021
PARISI PIETRO	0080693	23/02/2021
GIORDANI LORENZO	0111838	12/03/2021
ZONNO LUIGI	0334404	23/08/2021
DE SANTIS FRANCESCA GIOVANNA	0372460	25/09/2021
SOLDANI MARIA CHIARA	0415014	26/10/2021
REMI MIRCO	0435420	09/11/2021

ALLERUZZO FRANCESCO	0465255	30/11/2021
MAIELLO GIUSEPPE	0474430	07/12/2021
CAUSARANO FRANCESCA	0498576	18/12/2021
SIMONELLI MONICA	0042647	02/02/2022
FERRANTINO FABIO	0115077	03/03/2022
TISEO ANNA	0148451	07/04/2022
CIRILLO MICHELA	0203334	05/05/2022
POGGESCHI STEFANO	0228077	01/06/2022
BORGIA MARCO	0271285	06/07/2022
TORTELLI FRANCESCA	0315255	09/08/2022
LO CASTO ANTONIA	0314457	09/08/2022
BENI CLAUDIA	0354832	18/09/2022
VITI MICHELE	0247047	28/05/2023
CAPECCHI BEATRICE	0309492	28/06/2023
GHEZZI SILVIA	0312717	29/06/2023
MANGINI DANIELE	0385067	09/08/2023
MOSCONI MARCO	0424436	14/09/2023
BERTI ADRIANA	0483037	23/10/2023
PICCINOTTI DAVIDE	0503523	06/11/2023
CACIAGLI GIACOMO	0162846	11/03/2024
CASSETTI MARIA CATERINA	0207555	05/04/2024
AIELLO CATERINA	0217434	11/04/2024
OLIVELLI FILIPPO	0234799	22/04/2024
PERTICI ALESSANDRA	0235014	22/04/2024
VATTERONI MASSIMO	0361195	27/06/2024
RAIOLA LUISA	405231	17/07/2024
REA CARMINE	0519755	02/10/2024

,

ALLEGATO A

Domande Ammesse elenco regionale di docenti ai fini della nomina in qualità di Presidente di commissione d'esame per la certificazione delle competenze e per la certificazione di specializzazione tecnica superiore i cui agli articoli 66 decies e 87 bis del regolamento di esecuzione della LR 32/2002 approvato con DPGR 8 agosto 2003 n. 47/R – **ELENCO DOMANDE AMMESSE DAL 01/09 al 31/10/2024**

Nominativo	Protocollo	Data protocollo
REA CARMINE	519755	02/10/2024

MODALITÀ TECNICHE PER L'INVIO DEGLI ATTI DESTINATI ALLA PUBBLICAZIONE

Con l'entrata in vigore dal 1 gennaio 2008 della L.R. n. 23 del 23 aprile 2007 "Nuovo ordinamento del Bollettino Ufficiale della Regione Toscana e norme per la pubblicazione degli atti. Modifiche alla legge regionale 20 gennaio 1995, n. 9 (Disposizioni in materia di procedimento amministrativo e di accesso agli atti)", cambiano le tariffe e le modalità per l'invio degli atti destinati alla pubblicazione sul B.U.R.T.

Tutti gli Enti inserzionisti devono inviare i loro atti per la pubblicazione sul B.U.R.T. in formato esclusivamente digitale. Le modalità tecniche per l'invio elettronico degli atti destinati alla pubblicazione sono state stabilite con Decreto Dirigenziale n. 5615 del 12 novembre 2007. **L'invio elettronico avviene mediante interoperabilità dei sistemi di protocollo informatici (DPR 445/2000 artt. 14 e 55) nell'ambito della infrastruttura di Cooperazione Applicativa Regionale Toscana. Le richieste di pubblicazione firmate digitalmente (D.Lgs. 82/2005) devono obbligatoriamente contenere nell'oggetto ESCLUSIVAMENTE la dicitura "PUBBLICAZIONE BURT", hanno come allegato digitale l'atto di cui è richiesta la pubblicazione. Per gli enti ancora non dotati del protocollo elettronico, per i soggetti privati e le imprese la trasmissione elettronica deve avvenire esclusivamente tramite posta certificata (PEC) all'indirizzo regionetoscana@postacert.toscana.it**

Il materiale da pubblicare deve pervenire all'Ufficio del B.U.R.T. entro il mercoledì per poter essere pubblicato il mercoledì della settimana successiva.

Il costo della pubblicazione è a carico della Regione.

La pubblicazione degli atti di enti locali, altri enti pubblici o soggetti privati obbligatoria per previsione di legge o di regolamento è effettuata senza oneri per l'ente o il soggetto interessato.

I testi da pubblicare, trasmessi unitamente alla istanza di pubblicazione, devono possedere i seguenti requisiti formali:

SPECIFICHE TECNICHE PER L'INVIO DEGLI ATTI AL B.U.R.T

I documenti che dovranno pervenire ai fini della pubblicazione sul B.U.R.T. devono seguire i seguenti parametri

FORMATO
A4
Verticale
Times new roman
Corpo **10**
Interlinea esatta **13 pt**
Margini **3 cm** per lato

Il CONTENUTO del documento deve essere poi così composto
NOME ENTE
TIPOLOGIA ATTO (DELIBERAZIONE-DECRETO-DETERMINAZIONE-ORDINANZA- AVVISO …)
NUMERO ATTO e DATA (se presenti)
OGGETTO dell'atto
TESTO dell'atto
FIRMA dell'atto in fondo allo stesso

NON DEVONO essere inseriti numeri di pagina e nessun tipo di pièdipagina

Per il documento che contiene allegato/allegati, è preferibile che gli stessi siano inseriti nello stesso file del documento in ordine progressivo (allegato 1, allegato 2…). In alternativa potranno essere inseriti in singoli file nominati con riferimento all'atto (<nomefile_atto>_Allegato1.pdf, <nomefile_atto>_Allegato2.pdf, " , ecc.)

ALLEGATI: FORMATO PAGINA A4 girato in verticale - MARGINI 3cm PER LATO

IL FILE FINALE (testo+allegati) deve essere redatto in **formato PDF/A**